EDICION DE 28 PAGINAS
AGENCIAS EN EL EXTRANJERO:
NUEVA YORK: 31, WALL STREET
LONDRES: 4 & 5, COPTHALL COURT
AGENCIAS EN TODAS LAS PROVINCIAS

LA NACION

PRECIO: 20 CENTAVOS
NUMERO ATRASADO: 20 CENTAVOS
SUBSCRIPCIONES:
Por un año: $ 30. - Por seis meses: $ 16.00
Por 3 meses: $ 9.00. - Por 1 año extranjero: $ 70.00

AÑO IV — Santiago de Chile, Domingo 21 de Marzo de 1920 — Núm. 1,163

EL ENTIERRO DE UN VIOLIN

CUENTO INVEROSIMIL

Allá por los años de 185... recorría las principales ciudades de Alemania, dando conciertos con buena fortuna, un joven violinista que se hacía anunciar con el nombre de Martín Bogen, a quien muchos empezaban a señalar como el inmediato sucesor de Paganini. Su sola presencia interesaba en alto grado al auditorio: era su figura alta y escurrida; veíasele de ordinario envuelto en un paletó parduzco, nada garboso, pero admirablemente iluminada toda su persona por una cabellera aborrascada y rebosante; y así por lo extraño y llamativo de su facha, como por su estilo fogoso y desigual, presentaba algunos puntos de semejanza con aquel artista extraordinario que, cual un duende de la música, había cruzado la Europa, poniendo en conmoción a los espírtius algo dados a lo excepcional y maravilloso, y aún infundiendo pavor a las gentes timoratas y meticulosas.

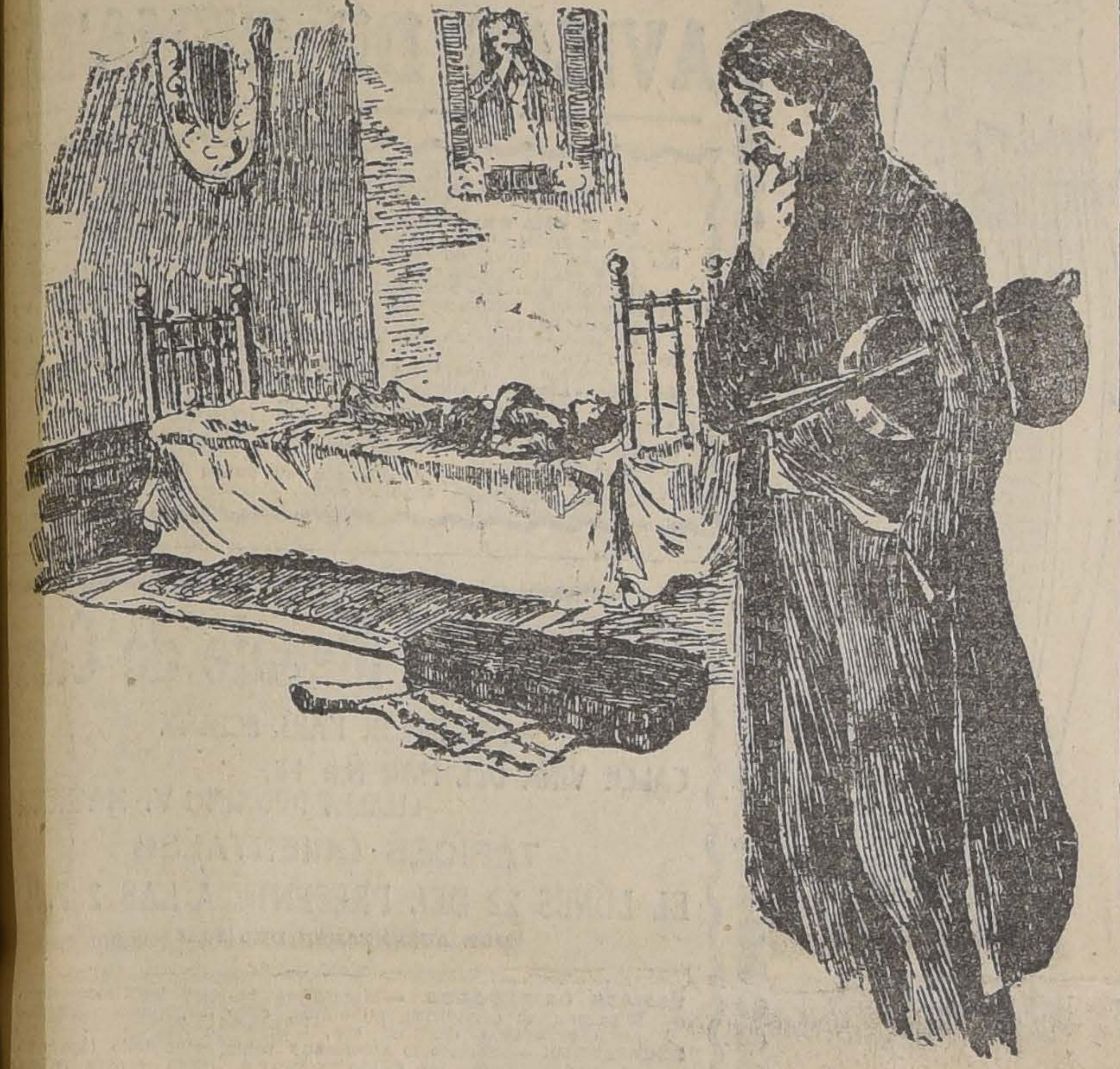

Ya queda dicho que Bogen era joven, muy joven: no contaba más allá de veinticinco años. A esta edad cuesta poco ser feliz, sobre todo cuando la suerte empieza a mostrarse propicia. Bogen, que en sus mocedades había conocido todo linaje de privaciones y penurias, se consideraba ya completamente dichoso, y el mudable viento de la fortuna, vuelto ahora a su favor, se complacía en llenarle las velas del deseo. Casado hacía pocos meses con una mujer que le adoraba tanto como él y ella, mujer cuidadosa y diligente en el gobierno del hogar, vivían contentos, aún en medio de esas penalidades que suelen acompañar a los artistas en sus primeros pasos, y muchas veces en los primeros y en los últimos. Ganar gloria y laureles, no es ganar dinero, y como el porvenir de nuestro novel concertista se cifraba en sus correrías artísticas, la continua necesidad de viajar consumía una buena parte del producto de su trabajo. — "Pero, ¡qué diantre! — solía decir a su mujer. — En el poco tiempo que llevo de vida artística no puedo quejarme de mi fortuna. No bien me veo libre de una contrata, se me ofrece otra: mi nombre empieza a correr en boca de todos, y a este andar, antes de algunos años podré imponer condiciones, en vez de aceptar las que se me propongan. Lo primero es darse a conocer".

Un día, una niña, rubia como las mieses que dora el sol del Mediodía, vino a iluminar con los angelicales destellos de su inocencia aquel hogar venturoso. Pero la salud de la joven madre quedó de las resultas tan hondamente quebrantada, que la pobre tuvo que guardar cama por espacio de algunos días. Bogen no se separaba un momento de la cabecera de su esposa, pasando días y noches sin plegar los ojos; y tuvo que rehusar proposiciones muy ventajosas que se le hicieron para presentarse en una importante capital. La enferma iba empeorando rápidamente, y el artista, al fin y al cabo, no podía dejar de subvenir a sus crecientes necesidades. Resolvió dar un concierto. Precisamente el día anunciado, Carlota estaba, al parecer, algo aliviada. Bogen se dirigió al teatro con el corazón lleno de ansiedad: estaba nervioso, y de su violín saltaban notas acres y enérgicas como chispas inflamadas. El público se sintió fascinado por aquella ejecución nueva y subyugadora; y acabado que fué el concierto, aguardó al artista a la salida del teatro, para acompañarle con vítores y aplausos hasta su morada. Pero Bogen no veía nada, y así como llegaron a su casa, se desprendió de sus admiradores y subió desalado al cuarto de su mujer...

Carlota estaba agonizando; habíale sobrevenido una crisis funesta, y pocos momentos después expiraba en los brazos de Bogen. Y en aquel trance supremo de dolor, cuando el artista sin ventura se abrazaba frenético a aquel cuerpo tibio aún, y la besaba locamente en los labios, como para recoger el último hálito de vida, hasta aquella modesta alcoba, apenas alumbrada por la claridad mortecina de una vela, llegaba como un eco lejano el clamoreo entusiasta de la muchedumbre, que desde la calle quería saludar al nuevo artista.

Este quedó al pronto sumido en un dolor que le mantuvo alejado por algún tiempo del teatro y de los salones. Pero había un ser que aún lo encadenaba a la existencia: aquella niña rubia y pálida, que había recibido el mismo nombre de su madre, y que presentaba con ella, a lo menos se lo figuraba así el bueno de Bogen, una semejanza física prodigiosa. El, que había venido al mundo sin padres conocidos, que acababa de perder en su esposa el amor único de toda su vida, concentró en la tierna niña una adoración desatentada, ciega y exclusiva.

Tomó una buena nodriza, y a pesar de que esto encarecía y complicaba su vida, hizo que ama y niña le siguieran a todas partes. Volvió a exhibirse, y a recoger aplausos, y a presentar su fama. Nada quería para sí de las glorias del mundo; todo había de ser para la niña idolatrada. A veces se encerraba a solas con su Carlotiña para llorar con el recuerdo de su esposa; otras trataba de adormecerla con improvisaciones tristes y plañideras que brotaban de su instrumento, melodías hijas del corazón, que el mundo no debía conocer. Y cuando alguna vez por efecto de un fenómeno nervioso raro, la niña se acuitaba y afligía al oir los sonidos del violín, Bogen se pasaba días enteros sin estudiar, embebecido y absorto en esa adoración sin límites.

Carlotita tendría ya siete u ocho meses, y los asuntos de Bogen seguían al par de sus deseos. Pero ese período de calma no debía de ser duradero: la niña enfermó, primero levemente, después agravándose hasta llegar a inspirar serios temores. Es imposible describir la desesperación, o más bien la rabia que se apoderó de Bogen a la idea de perder el último puñado de dicha que en este mundo le quedaba. Y ¿quién iría a quitársela? ¿Con qué derecho? A Carlota, al fin y al cabo, la había recibido del mundo, y éste podía reclamársela; pero aquella niña, aquel ángel inocente era suyo, le pertenecía desde que nació, era el fruto de un amor santo y desventurado: ¿cómo privarle de su único tesoro?

Más de un mes estuvo la niña luchando entre la vida y la muerte. Tuvo unos días de mejoría. Bogen, que se aferraba a la esperanza como a su única salvación, vió el cielo abierto, y con el fin de ir allegando recursos, anunció un concierto para la próxima semana en el teatro Gran-Ducal, con asistencia de la Corte.

Pero la niña tuvo una recaída, y la víspera del mismo día del concierto, en medio de un acceso de fiebre devoradora voló a la región luminosa donde viven los ángeles. Bogen quedó esta vez como atontecido: sólo cuando al caer de la tarde se presentaron el empresario y un gentil-hombre de palacio para ultimar algunos detalles referentes a la función, volvió a la realidad de la vida. Entonces le encontraron junto al lecho de su hija, tocando, poseído de un arrebato de insensatez, arpegios y acordes estridentes, como si quisiera galvanizar con ellas aquél cadáver adorado. En la estancia reinaba el mayor desorden; sobre una silla un ataúd de madera sencillísimo, y en el suelo, entre un revoltijo de papeles de música, la caja estuche del violín, una de esas cajas que, por una coincidencia singular, semejan con tanta verdad en forma y dimensiones un ataúd de niño.

Bogen contestó resueltamente que no daba el concierto. Pero había gravísimas dificultades para suspenderlo: de una parte la etiqueta rígida e inflexible de las cortes alemanas; de otra el público ya prevenido que había tomado casi todos los billetes. Tanto insistieron y tanto porfiaron los dos interlocutores, que Bogen cedió; quién sabe si por un impulso de energía o por un acto de debilidad: cedió tal vez con resignación suicida, resuelto a presentarse en el teatro, y aceptar el reto que el mundo le dirigía, para legar a ese mundo sin entrañas con las postreras inspiraciones de su genio, el testamento desgarrador de sus ilusiones perdidas.

El primer cuidado del empresario fué llevarse a Bogen a su propia casa, situada no lejos del teatro. Importaba en gran manera evitar que el atribulado artista presenciase las últimas tareas de los operarios de la muerte: Bogen no tenía ya voluntad propia y se dejó llevar como un niño.

Aquella misma noche unas piadosas mujeres pusieron en orden la habitación, vistieron el cuerpecito helado de Carlota, colocáronle en el ataúd, y a la mañana siguiente dos hombres vestidos de negro se llevaron la corporal envoltura de aquel ángel... Por la noche, su padre debía presentarse a un auditorio nuevo. La vida pública tiene a menudo ocurrencias inhumanas.

……

El teatro empieza a llenarse de un público ansioso y aguijoneado de febril curiosidad. Pero llega la hora anunciada; pasan cinco minutos, pasan diez, todo el mundo está ya acomodado en sus asientos y nada parece indicar que se dé principio al concierto.

¿Qué ocurrirá? En el momento de ir a comenzar, echó de ver el empresario que con el agobio de los últimos preparativos nadie se había acordado de traer el violín del concertista. Despachó en seguida un mozo a la casa de éste, con orden de traer volando el instrumento.

Pero los espectadores empiezan a mirarse sorprendidos: la Corte se escandaliza de aquella tardanza; era un caso inaudito en los anales del Teatro Gran-Ducal... Por fin se levanta el telón; allí, sobre una mesa, está metido en su caja, el violín mágico. Bogen se presenta con ese aire arrogante y confiado del que ya no quiere nada del mundo: el público, a su vez, le recibe con un sordo murmullo de mal contenida inpaciencia, que el artista oye sin inmutarse. Se acerca con paso firme a la mesa, abre la caja, y con una mirada extraviada, y después de tambalearse breves segundos, cae desplomado al suelo, como herido de una centella. Al acudir presuroso los asistentes de la escena, mientras unos auxiliaban a Bogen accidentado, reparan otros con horror que lo que encierra la caja es el cuerpo inanimado de la niña rubia, con su vestido blanco y algunas flores mustias y sin aroma.

Aquellas buenas mujeres encargadas de vestir a la niña y arreglar la cámara mortuoria, colocaron, por un error deplorable, el violín en el ataud destinado a Carlota, encerrando el cadáver de ésta en la caja del instrumento. Desde ese día Bogen no empuñó el arco una sola vez; y si alguno le instaba para que volviese a la vida de concertista, contestaba con amarga sonrisa:— No puede ser, ¿no ve usted que han enterrado mi violín?

JOAQUIN MARSILLACH

LEAH BAIRD

UNA ESTRELLA DE LA NUEVA TEMPORADA CINEMATOGRPICA

HOMBRES QUE SE REGENERAN

EL FAMOSO ROCHETTE

Hace algunos años que su nombre no aparecía en gruesos titulares a la cabeza de artículos periodísticos de todo el mundo, y especialmente de los diarios franceses y españoles, que en un tiempo siguieron paso a paso las proezas financieras de este aventurero.

Rochette, como especulador y lanzador de negocios a la alta escuela, tuvo su época de opulencia y de popularidad.

En sus redes, por inocencia o por codicia, cayeron muchos políticos, varios de ellos españoles, que supieron retirarse a tiempo, antes de que les cogiera la tormenta.

Pasó la ola amenazadora por encima de los políticos, agazapados detrás de su respetabilidad, y arrastrando a Rochette desde la cárcel al olvido, y en él ha permanecido éste escondiendo su nombre bajo el tutelar de Marius Cadour.

La casualidad ha hecho que ahora la prensa francesa haya descubierto a Rochette, es decir, a Mario Cadour, ejerciendo las modestas funciones de secretario del Museo Comercial Universal, en París.

Rochette no quiere que se hable de él; sólo desea trabajar para subvenir a sus necesidades y a las de sus hijos.

Más su antigua notoriedad le impide satisfacer la aspiración al olvido, que pretende. Los genios, de cualquier orden que sean, por mucho que se obstinen en guardar el incógnito, siempre despiden de sí algo que traiciona su presencia.

Rochette es hoy el genio comercial del Museo de París, según el testimonio de su fundador, el capitán Lerat, que así se lo ha comunicado a un redactor de "L'Oeuvre".

El Museo fundado por el capitán es más bien una exposición permanente de productos franceses, a disposición de los comerciantes extranjeros que deseen adquirirlos; una casa de comisión intermediaria entre el vendedor francés que expone y el comprador extranjero que solicite el género.

En este negocio, el señor Mario Cadour ha tenido grandes iniciativas.

—Yo mismo—declara el capitán Lerat—le he colocado en el puesto de secretario, con perfecto conocimiento de causa, y de ello me encuentro satisfecho.

—¿Conocíais a Rochette, o sea a Mario Cadour?

—Le conocí durante la guerra. Era a la sazón simple empleado en una administración que yo tenía por muy honorable. Llamóme la atención por sus cualidades de primer orden y le ofrecí una plaza en el Museo Comercial. Antes de aceptar mi oferta, Cadour me indicó, con tanta franqueza como probidad, su deseo de descubrirme su personalidad, cosa que yo ignoraba. Pensé, hubiera sido la que fuese su conducta pasada, que tenía derecho a vivir como todo el mundo, y hasta que tenía ese derecho mucho mejor que otros, puesto que es padre de tres hijos. No he ocultado nunca a mi Consejo de Administración la verdadera personalidad de Cadour, y cuantos le han visto trabajar han quedado seducidos por sus facultades de invención y su capacidad de esfuerzo. He de añadir que si ha concurrido al banquete inaugural del Museo ha sido a instancias mías, y porque quería asociarle públicamente al éxito de una empresa por la cual tanto ha hecho... Pero aquí tenéis a M. Cadour en persona".

Y el capitán Lerat señaló a Rochette, que entraba.

Monsieur Marius Cadour tiene rostro de apóstol. Su barba rizada es ligeramente gris. Sus cabellos dibujan a ambos lados de la frente volutas sombrías. Sus ojos son claros, rasgados y dulces.

—¿Por qué usáis el apellido Cadour?—le interroga el periodista.

—Es el seudónimo con que en 1902 y 1903 he firmado numerosos artículos. Aunque eso se remonta a hace diez y ocho años, me pertenece y dispongo de él con el mismo título que numerosos periodistas y hombres políticos de Francia.

—Sin ir más lejos, Mandel, el más poderoso auxiliar de Clemenceau—precisó el capitán Lerat.

—¿Sois secretario del Museo?

—Es el cargo que recientemente me han conferido. Como me ocupaba en negocios de exportación, esa circunstancia me ha llevado a conocer al capitán Lerat, que ha querido aceptar mis servicios. Trabajo con todas mis fuerzas. Aquí soy un empleado, un simple empleado, como otros tres compañeros míos, y no deseo sino ganar para vivir yo y mis hijos en la sombra y por mi trabajo...

El periodista termina:

—"Y como si estas palabras hubiesen sido un llamamiento, vi surgir de pronto una en pos de otras, tres niñas lindas, sonrientes, ataviadas modestamente, que, con un mismo impulso, se lanzaron al cuello de su padre. Este inclinó hacia ellas su rostro grave, y las besó apasionadamente."

RIVANO Hos.
Instalaciones eléctricas.
Presupuestos gratis.
Moneda 1049.—Teléfono 1965

ESPECIFICO BENGURIA
El único reconstituyente del cabello. Cura radicalmente las canas.
MONEDA 875.

MAISON D'ART
JOYERIA. La Esmeralda. RELOJERIA
EL MEJOR SURTIDO
EN OBJETOS
— DE ARTE —
Longines
Estado 386

CUSRO DE HISTORIA GENERAL
Por LUIS BARROS BORGOÑO
Desde esta fecha se encuentran en venta en todas las librerías los cuatro tomos que componen esta obra.
Los señores Libreros podrán adquirir la nueva edición de los tomos I y II, dirigiéndose al AGENTE Y EDITOR, señor
EMILIO AYMAMI
Pasaje Balmaceda N.o 17.
22-M

RELOJERIA SUIZA
AHUMADA 172-174
PASAJE UNION CENTRAL
JOYAS ARTICULOS DE FANTASIA RELOJES
Variado i selecto surtido

CLUB DE MAQUINAS DE ESCRIBIR
ROYAL Modelo Maestro N.° 10
A. FERRAN & Co.
GALERIA ALESSANDRI NUMERO 14 :-: TELEFONO NUMERO 2960
Estando seguros que el éxito obtenido en la formación de este Club, que ya está por terminarse, se debe únicamente a la excelente calidad de la máquina que vendemos, y a la seriedad de nuestra firma, avisamos al público que nuestro primer sorteo se verificará muy en breve, ante el notario don Luis Cousiño T.

PRESTAMOS CON GRANDES FACILIDADES DE PAGO
Préstamos hipotecarios a 5, 8, 11, 16, 21 y 28 1|2 años.
Préstamos sobre casas, chacras y fundos.
Préstamos para levantar hipotecas onerosas.
Préstamos para construcciones.
Préstamos hipotecarios para financiar pequeños y grandes fraccionamientos de fundos, chacras y sitios bien ubicados. Esto último en Santiago.
BANCO PROVEEDOR DE CHILE
ESTADO 251,257, SANTIAGO

A Nuestros Suscriptores

Recordamos a nuestros suscriptores cuyos abonos vencen el 31 de Marzo, la conveniencia de renovarlos antes de esta fecha, a fin de evitar la interrupción en el envío de este diario.

La falta de respuesta a este aviso será interpretada como la resolución que no desean continuar el abono y, en consecuencia, será suspendido el envío del diario el mismo día de su vencimiento.

Las remesas de dinero se pueden hacer por medio de LETRAS BANCARIAS o GIROS POSTALES, a la orden de LA NACION de Santiago.

El valor de las suscripciones es el siguiente:

ANUAL	$ 30.00
SEMESTRAL	$ 16.00
TRIMESTRAL	$ 9.00
UN AÑO EXTRANJERO	$ 70.00

EMPRESA FORLIVESI

--- DE ---

Pompas Fúnebres

Unica en el ramo y la más importante en todo Chile:

COMPAÑIA 1037 - 1041

Edificio Arzobispal

ENTRE PLAZA Y BANDERA

Juan Forlivesi

TELEFONO INGLES 877

NOTA.—Esta Casa no tiene sucursales.

Se atienden con prontitud y esmero los pedidos de provincia.

POMPAS FUNEBRES

Empresa Zenteno

Delicias 2584, casi esquina Molina (cuatro cuadras Estación Central)

TELEFONO INGLES 524

Nuestros servicios son presentados en forma insuperable y a los precios más bajos. Sin recargo hacemos todos los trámites de sepultación. Atiende personalmente.

CARLOS ZENTENO LOYOLA

AUTOMOVIL

DE GRAN

LUJO

ARRIENDO

Patente particular

TOWCAR LIMOUSIN

Guarniciones del auto, todas nikeladas.

VISITAS — PASEOS

TEATROS — ENTIERROS

Servicio especial

— PARA NOVIOS —

Contratos mensuales

TELEFONO 297.—

— CASILLA 740

P. Bezanilla M.

89 — AHUMADA — 91

CAJA DE CREDITO HIPOTECARIO.

REMATE JUDICIAL

El 9 de Abril de 1920, a las 3 P. M., se rematará en el Segundo Juzgado Civil de Santiago, las propiedades siguientes:

Lote 1.o—Calle San Pablo esquina noroeste con la Avenida Cumming.

MINIMUN. . . $ 170,000

que se enterarán: a) reconociendo $ 67,235 saldo de una obligación hipotecaria a favor de la Caja en letras del 8 por ciento con 1 por ciento; y b) con $ 102,765 al contado en dinero efectivo.

Extensión de 2,654 metros cuadrados. Tasación municipal de $ 317,800.

Lote 2.o—Con frente a la Avenida Cumming y a las calles Martínez de Rozas y Andes.

MINIMUN. . . $ 90,000

que se enterarán: a) reconociendo $ 43,222.50 saldo de una obligación hipotecaria a favor de la Caja en letras del 8 por ciento con 1 por ciento; y b) con $ 46,777.50 al contado en dinero efectivo.

Extensión de 2,850 metros cuadrados. Tasación municipal de $ 178,500.

Bases y antecedentes en la Secretaría del Segundo Juzgado Civil de esta ciudad.

Títulos en el Archivo de la Caja Hipotecaria.

Remate

EL 26 DE MARZO, a las 3 P. M., se subastará en el 2.o Juzgado civil por acuerdo de los herederos de doña Elena Urízar v. de Castillo, la propiedad N.o 757 de la calle Esmeralda con frente al Parque Forestal, por el

Minimum rebajado de

$ 100.000

que se pagarán reconociendo deudas hipotecarias reducidas a $ 36,332 y el saldo mitad al contado y mitad a seis meses plazo, con el interés de 8 o|o.

Si no hay interesados en un lote, saldrá inmediatamente a remate en tres lotes, según plano acompañado a los antecedentes y detalles que corren en autos, todos los cuales se encuentran en la secretaría del segundo Juzgado.

"LA MISERIA, EL SUICIDIO Y EL IDIOTISMO, TIENEN POR CAUSA EL ALCOHOLISMO".

MUEBLERIA IMPERIAL
MUEBLERIA IMPERIAL
GRAN FABRICA DE MUEBLES
21 DE MAYO No.
FABRICACION E IMPORTACION
TELEFONO INGLES Nº 2784
CASILLA 484

CONFECCION DE COLCHONES FINOS

CASA ESPECIALISTA EN ARTICULOS DE DORMITORIO PARA

COLEGIALES: Calle 21 de Mayo N.o 801, frente a la calle San Pablo

LIQUIDACION: Aproveche antes que se concluyan los últimos saldos en

CATRES, COLCHONES, ROPA DE CAMA Y ENLOZADOS

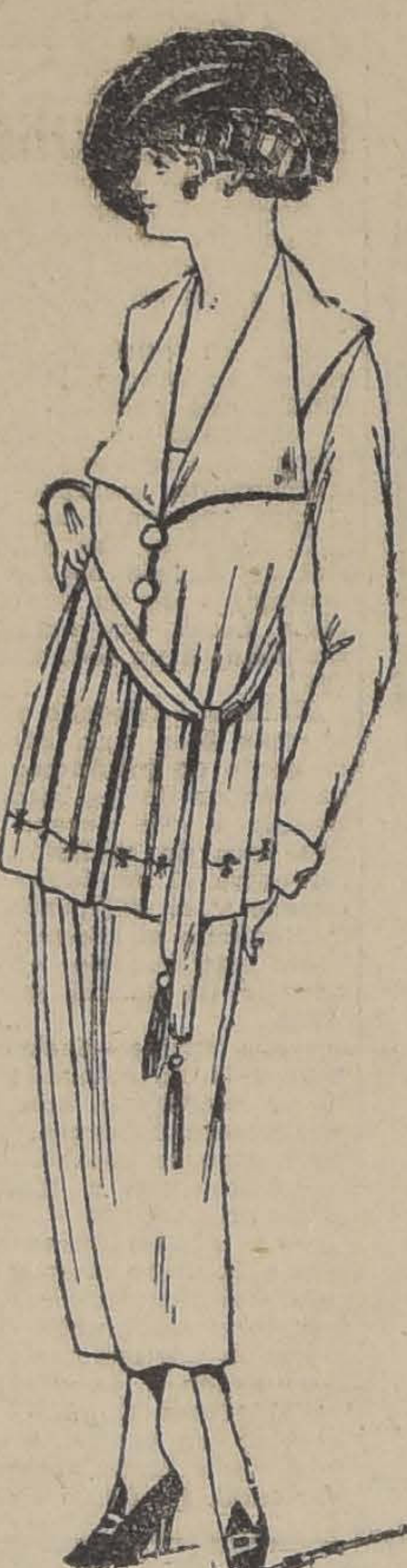

GRAN SURTIDO EN TRAJES, JERSEYS, JUMPER Y BLUSAS DE SEDA

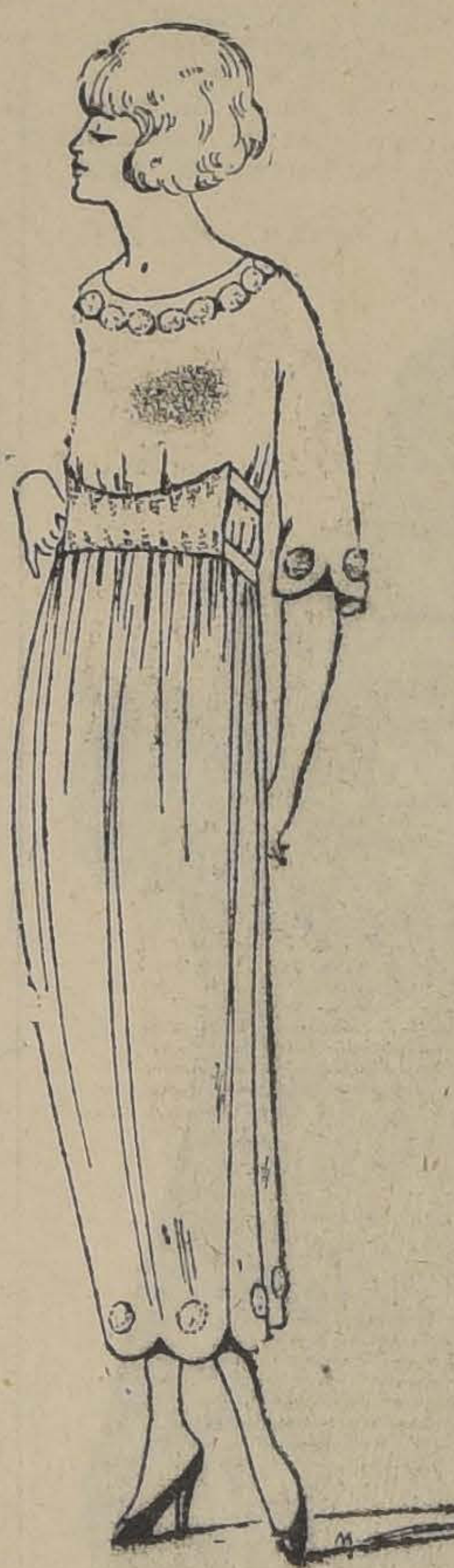

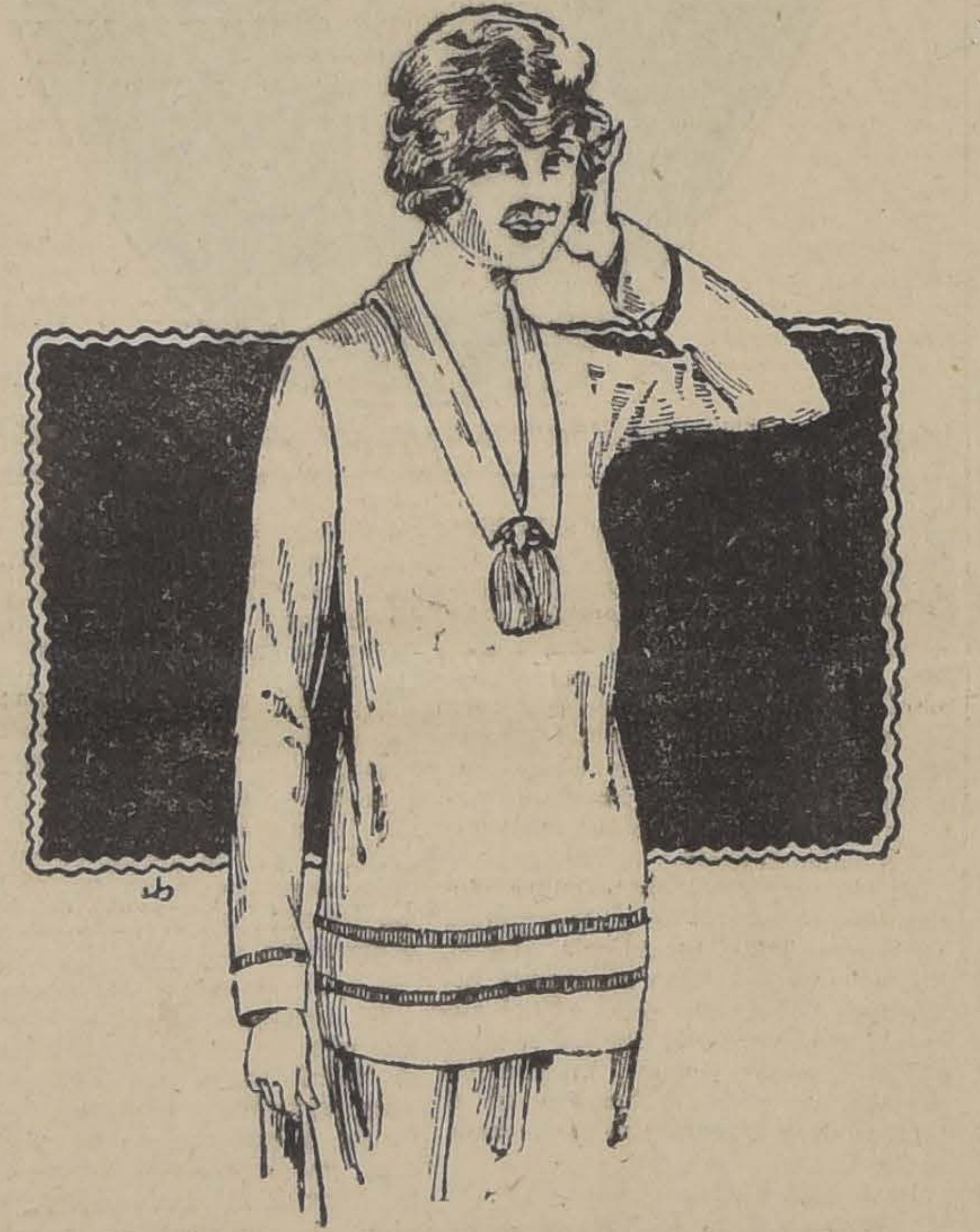

ALMACENES INGLESES

ESTADO ESQUINA HUERFANOS

STRUTHERS Y MC. ROSTIE

VENTA DE NEGOCIO

Antiguo y Acreditado Establecimiento de Garage

Por tener que ausentarse su dueño a Europa, hemos recibido orden de vender este negocio en condiciones ventajosas para el comprador. Se incluye la valiosa propiedad en calle **EJERCITO**, (sitio muy proporcionado), edificio de 2 pisos (altos dependientes o independientes) gran galpón con 800 metros cubiertos de zinc galvanizado, enmaderación de pino (totalmente desarmable), 23 boxes, de 6 metros de largo cada uno, muy bien construídos, extensos talleres en bajos y altos, (composturas y pintura), espaciosa oficina a la calle que, sin gran costo, puede convertirse, en parte, en almacén para la venta de repuestos, accesorios y bencina.

TERRENO: Mide 17.50 metros de frente por 49.50 mts. de fondo. Superficie: 866 metros cuadrados. (Consúltese el valor del terreno en esta calle).

EDIFICIOS: de dos pisos. (La casa en altos puede arrendarse independientemente en $ 300 mensuales). El valor de los edificios, cuando menos, puede estimarse por la renta de la casa en altos.

GALPON: 800 metros cuadrados, m|m., de pino y zinc galvanizado (desarmable). No vale menos de $ 15,000.

BOXES: 23, de 6 metros de largo, reja fierro, (tijera) totalmente arrendados, a $ 50 cada uno. **SOLAMENTE EL ARRIENDO DE LOS BOXES REPRESENTA UN MUY BUEN INTERES SOBRE EL CAPITAL INVERTIDO.**

TALLERES: En bajos y muy espaciosos en altos, con tecle instalado. Maquinarias y herramientas por valor de $ 20,000.

MAQUINARIAS Y HERRAMIENTAS: Dotación completa.

Habría interesado inmediato por tomar los boxes, por el canon de $ 1,000 mensuales. Un estudio atento y minucioso, visitando el establecimiento, lo convencerá a Ud. que se le presenta un negocio de ocasión.

PRECIO: $ 150,000

La propiedad reconoce deuda hipotecaria, susceptible de aumentarla al doble. Facilidades y demás pormenores pueden consultarse en la oficina:

H. RAMIREZ SANZ y Co.

1166 — HUERFANOS — 1166

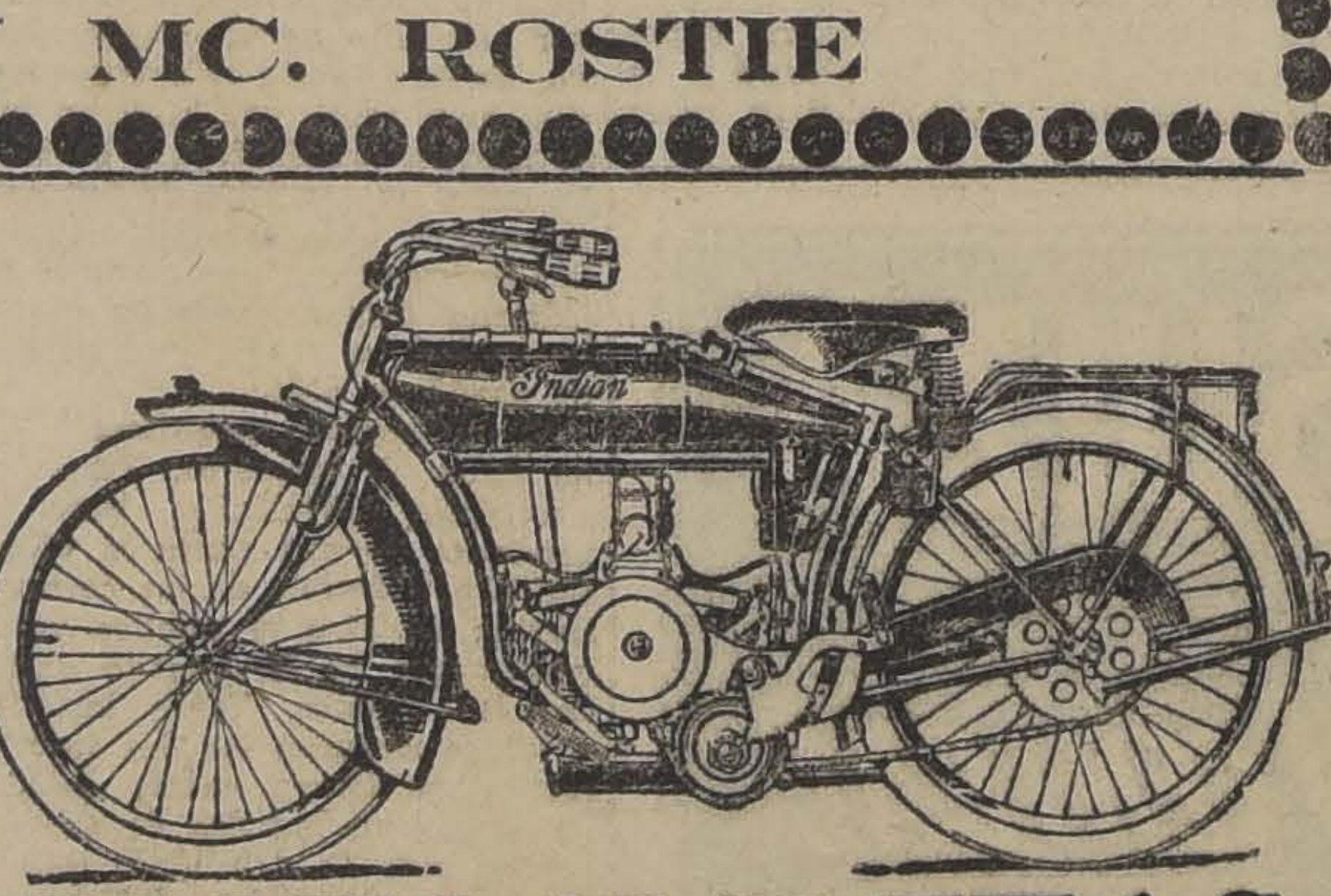

MOTOCICLETAS

OCASIONES DE LA SEMANA:

1) Moto **Indian**, 1 cil., 3 velocidades, 2¼ H. P., farol Rieman, Klaxon..	$	900.00
2) Moto **Excelsior**, 1 cilindro, 2 velocidades..	$	700.00
3) Moto **Indian**, 1 cilindro, 3 velocidades, 2¼ H. P....	$	850.00
4) Moto **Alcyon**, 2 H. P., con cambio velocidad..	$	500.00
5) Moto **Indian**, 2¼ H. P., 2 cil., 3 velocidades..	$	800.00
6) Moto **Henderson**, 4 cil., 3 veloc., 8 H. P., con sidecar y demás accesorios..	$	2,750.00
7) Moto **Centaur**, 2½ H. P....	$	600.00
8) Moto **Cleveland**, 2¼ H. P., 2 velocidades..	$	1,300.00

Los precios son en moneda corriente y los aparatos ofrecidos en perfectas condiciones y garantizados.

IMPORTANTE.—Avisamos a nuestra distinguida clientela que el Sábado 10 de Abril rifaremos definitivamente la motocicleta Henderson. Los pocos números que quedan se venden a $ 5.

Aceptamos toda clase de trabajos y composturas de motocicletas, bicicletas y velocípedos en nuestro taller especial, a precios módicos.

Servicio especial para provincias. Rapidez en el despacho.

FRIEDEMANN HERMANOS

(SUCESORES)

MONEDA 1019 :-: CASILLA 3937

Sastrería La Marina

En los sorteos verificados ayer Sábado 20 del corriente, resultar favorecidos los siguientes números:

1er. Club: Sorteo 26, salió favorecido el N.o 142.

2.o Club: Sorteo 17, salió favorecido el N.o 119.

3er. Club: Sorteo 3, salió favorecido el N.o 104.

Acabamos de recibir un selecto surtido de casimires ingleses de gran fantasía.

ENTREGAMOS TERNOS CON GRANDES FACILIDADES DE PAGO.

4.o Club de Ternos finos en formación

BAMDERA 14

(Orden nueva y exclusiva)

Vendemos Casa central

CALLE HUERFANOS

DE HABITACION Y RENTA.— BAJOS: 7 dormitorios, salón, escritorio, comedor, 2 salas toilettes, hall, 2 extensos patios, toda clase dependencias. Está totalmente bien tenida. (Podría arrendarse en $ 1,000). **ALTOS:** casa moderna, arrendada con contrato antiguo en $ 500. (Actualmente sin contrato). **Esta propiedad ha tenido deuda de $ 94,000 a la Caja, lo que garantiza la bondad del negocio.**

PRECIO: $ 200,000

H Ramírez Sanz y Co

1166 — HUERFANOS — 1166

AVISOS DE REMATES

Remate Voluntario

EL 25 DEL PRESENTE se rematará en Santiago una quinta situada en Buin, a dos cuadras de la plaza de Armas de este pueblo y a 50 minutos de la capital.

Está plantada con más de 400 árboles frutales de todas clases, cuenta con grandes parrones, con buena uva y tiene agua propia en abundancia. Tiene, además, un edificio en regular estado que sirve para bodega.

El terreno mide de frente dos cuadras y de fondo 100 metros, más o menos.

El remate se llevará a efecto a las 3 de la tarde, en la oficina del señor Lizana, Compañía 1230.

MINIMUM: $ 33,000

los que se pagarán $ 20,000 al contado y el resto a un año plazo con el 8 o|o.

Para verla pueden dirigirse a su dueño Manuel J. Sánchez, Buin, calle Balmaceda esquina Santa María.

1962-M-

Remate del Menaje de Casa

DEL SEÑOR KARL SCHUTZ

CALLE VIÑA DEL MAR N.o 13,

CHALET PROXIMO V. MACKENNA

TAPICES ORIENTALES

EL LUNES 22 DEL PRESENTE A LAS 2 P. M.

POR AUSENTARSE DEL PAIS

— HAY —

TAPICES ORIENTALES. —Magníficos tapices, legítimos, turcos y persas, en cortinajes, gobelinos, carpetas, pisos de pisos araucanos, centros, etc.

ESCRITORIO. — Escritorio americano roble, amoblado tapiz felpa labrada, sofá, dos sillones Morris, mesa centro roble, sillas de roble cuero estampado, estante abierto de roble, mesitas orientales, estufa eléctrica con su chimenea de roble, reloj sobremesa de bronce, cojines, tapices orientales, lámpara eléctrica de 5 luces, alfombra roja de centro, stores, cuadros, grabados en colores, fotografías, adornos, etc., mesas turcas, etc.

COMEDOR.— Amoblado estilo americano con aparador y dos trinches color natural, mármoles rosados y vitreaux de cristales, mesa de correderas, 6 sillas tapiz pergamoid estilo inglés, servicio de mesa de porcelana, servicio de cristal fino, servicio de fruta, id. de pescado, piezas sueltas de plaqué fino en fruteros, alcuzas, asientos para botellas, floreros, servicio para té de plaqué, mesa turca para el café, con sus tazas y cubierta de bronce cincelado; tapices y cortinajes turcos y persas, alfombra de centro oriental, etc.

DORMITORIO.— Amoblado estilo inglés caoba con ropero de 3 cuerpos, peinador, cómoda y veladores, dos catres de bronce gemelos, muebles al laqué para guagua, cuna de fierro y bronce, con colchón y encajes; sofá y sillones tapados forrados en cretona, cuadros, grabados en color, pisos araucanos, sillón balanza, cortinas de gasa, etc., colchones de crín y de lana, sobrecamas, etc.

PIEZA VESTIR Y BAÑO.—Gran guardarropa de 3 cuerpos caoba con bronce, diván tapizado en felpa, cubre-diván oriental, taburete oriental, mesa centro ovalada, piel de huanaco, cortinajes orientales, tapices araucanos, escopeta con estuche, lámpara eléctrica, tina de baño fierro enlozado, calentador Califont, lavatorio desagüe de mármol y patas de níquel, bidet, artículos de loza y fierro para toilette.

HALL Y VARIOS.— Amoblado mimbre con tapices de cretona, piano vertical Knau, pedestales, paragüero con espejo, cortinajes persas, pisos araucanos, alfombras de petates, lámparas de sobremesa, mesas de centro para el té, gobelinos, fotografías, grabados en colores, máquina de coser Singer, magnífico refrigerador de gran tamaño laqué y níquel, amoblado de dormitorio enchapado en nogal, guardarropa de lingue, cocina a gas con horno, batería de cocina de fierro enlozado y fierro, carnicera, muebles para cocina, armarios, sillas, frascos y tarro para menestras, plantas en tina y maceteros, escala tijera, útiles para lavar ropa, alfombra de escala, varillas, mangueras, máquina lavar, un galponcito con fierro para cho, etc., etc.

A la vista . Domingo 21 de 10 a 12 y de 2 a 6 P. M.

Víctor Araya L.,

MARTILLERO DE HACIENDA

REMATE

Por acuerdo de los herederos de la **Sucesión de don Alejandro Gais**, ante el señor Juez Compromisario don Luis Eduardo Pi rro,

EL 22 DE MARZO PROXIMO, A LAS 3.30 P. M.

Se sacarán a remate las propiedades ubicadas en **LA CISTERNA**, Comuna de La Granja, departamento de la Victoria.

A).—Casa quinta sita en calle San Diego esquina N. E. Avenida Reina Margarita, por el **MINIMUM DE**

$ 98,295.50

pagándose una deuda de $ 37,000.00, más o menos, al contado, más la tercera parte del saldo, y el resto a seis meses plazo, con el 8 o|o anual, o el 12 o|o en caso de mora, también anual;

B).—Lote No 8. El terreno ubicado en la calle Malta, de la Población Villa Italia, en La Cisterna, por el mínimum de $ 4, pesos, pagaderos con la mitad al contado y el resto a 6 meses, con el 8 o|o anual.

Si no hubiese postores por la propiedad mencionada en la letra A., se rematará por lotes, en la siguiente forma, y por los mínimums que se expresan:

LOTE N.o 1.—Sitio con frente a la calle San Diego, por $ 16,980.50.

LOTE N.o 2.—Sitio y casa de dos pisos, sólida construcción, esquina N. E. con Av. Reina Margarita, por $ 49,725.00, pagándose $ 37,000.00 al contado y el saldo a seis meses, con el 8 o|o o el 12 o|o, en caso de mora;

LOTE N.o 3. — El sitio frente a la misma Avenida Reina Margarita, por $ 15,880.00;

LOTE N.o 4.—El sitio frente a la misma Avenida, por 4,170.00 pesos;

LOTE N.o 5.—El sitio frente a dicha Avenida, esquina Santa Josefina, por $ 5,015.00;

LOTE N.o 6.—El sitio frente a la misma calle Santa Josefina, colindante con por $ 3,212.00; y

LOTE N.o 7.—El sitio frente a dicha calle, colindante con los anteriores, por $ 3,212.00.

Los lotes números 1, 3, 4, 5, 6 y 7, se pagarán con la mitad al contado y el saldo a seis meses plazo, con el interés de 8 o|o anual, y el 12 o|o en caso de mora.

Demás bases, planos y antecedentes, consúltense en la oficina del Actuario que subscribe, Secretaría del Juzgado de Letras de San Bernardo.

CARLOS LETELIER

21-M

León Trotzky visto de cerca

Cómo vive uno de los amos de Rusia. — Su oratoria, sus gustos, sus maneras. — Desenfrenado amor por el lujo. — El, que tanta guerra hace a las riquezas, vive en medio de la mayor opulencia.

Algunas personas han dicho de Trotzky que es un reptil, otros lo han caracterizado como un monstruo de crueldad, pero sus partidarios han sido lo suficientemente felices para encontrar en él al hombre bastante atrevido para dar forma a sus sueños de dominación del mundo por aquella clase de personas llamadas el proletariado, la cual, por una curiosa anomalía, es la menos capaz de comprender las necesidades del mundo. En cierto sentido, Trotzky es un símbolo, y continuará siendo un símbolo hasta que desaparezca en la historia, la cual lo considerará y juzgará más como un incidente de una gran tragedia, que como un hecho substancial de ella.

Nunca, ni por acaso, pudo haber desempeñado el papel de Robespierre, por mucho que hubiera querido imitar esta primera encarnación de un déspota republicano; porque, aunque mucho más cruel que el famoso diputado, carece de esa fría implacabilidad que hizo de Robespierre un adversario tan peligroso para sus enemigos en la Convención Francesa. Trotzky es más maniático que implacable en la destrucción de todo o todos los que se crucen en su camino. Nunca razona: obra solamente por impulsos. En realidad, la acción es la única cosa que él comprende cabalmente, y la lleva hasta el último límite.

El rostro, aunque tal vez no es tan sugestivo o característico como el de Lenine, tiene, sin embargo, cierta personalidad. Cuando era más joven, sus facciones semíticas no eran tan pronunciadas como se han puesto con los años, y hubo un período en que aún pudo ser considerado como un hombre de buen aspecto. Hoy día la nariz es más pronunciada en su curvatura, el cabello más largo, los ojos parecen haberse achicado, y se encuentran hundidos en medio de un sinnúmero de arrugas, que en ocasiones dan al rostro de Trotzky el aspecto de un cuadro de Rembrandt.

Ofrece el rostro una singularidad apreciable: cuando se ilumina bajo la influencia de alguna fuerte emoción, parece enérgico y poderoso; cuando está de reposo—es decir, inacción intelectual—toma el aspecto del de un basurero que pensara en lo que podía hacer con los desperdicios recogidos. Hay en su carácter algo de histeria, y uno de sus principales rasgos consiste en su amor por la pompa y la extravagancia.

* * *

Es verdaderamente, en lo que a fausto se refiere, un completo oriental. El mismo lo reconoce, y gusta de compararse con el Rey Salomón; tan bien sabe que tiene la necesidad del lujo. Cuando llegó a Moscou, lo primero que hizo fué elegir el mejor y más hermoso departamento, para su uso y el de su esposa; y el que inmediatamente le llamó la atención fué el de la ex-Czarina, a causa de que sus murallas estaban tapizadas con brocato de oro, lo mismo que los cortinajes y demás adornos. Después descubrió que esta magnificencia estaba reducida a una sola habitación; y que su íntimo amigo Radek, en compañía de su esposa, estaban mucho mejor alojados que él. Esto dió origen a muchas peleas entre las dos mujeres, pues ambas consideraban la antigua residencia de los Czares como algo que les pertenecía a ellas solamente.

El estudio en que trabaja Trotzky es una cosa digna de verse. En el centro hay un gran escritorio, con un tintero de oro y gran cantidad de papeles desparramados. No tiene nada de lo metódico de Lenine, y es bastante descuidado en cuanto a sus cartas y los documentos que le son presentados. Trotzky no admite ni entiende de obstáculos. Durante toda su vida ha atropellado lo que se oponía a su paso, y ahora se admira cuando alguna vez tiene que moderarlo.

El escritorio de Trotzky ha presenciado muchas cosas curiosas. Sobre él se determinaron las líneas generales del tratado de Brest-Litovsk, y en él se han escrito muchas cartas de amor, pues Trotzky es un admirador del bello sexo. Junto a esa mesa hay un gran sillón de brazos, en el cual Trotzky gusta de arrellenarse cuando se encuentra cansado o está absorto en la preparación de algún nuevo proyecto, que envuelve, como todos los suyos, destrucción y dolor para los demás.

Es muy trabajador, pero no es diligente. Cuando comienza a hacer algo, lo hace siempre de una manera espasmódica, avanzando mucho algunas veces, pero terminando bruscamente otras, sin ninguna otra razón que la fatiga mental o física, o simplemente a causa de un repentino deseo de hacer otra cosa. No hay en Trotzky estabilidad, sino una inmensa firmeza de propósitos, y a veces es obstinado hasta el extremo en algunas cuestiones, mientras que en otras cede inmediatamente, cuando piensa que haciéndolo así puede conducir a sus amigos a una posición desventajosa o empujarlos a una política condenada de antemano al fracaso, debido a su intención de contrarrestarla.

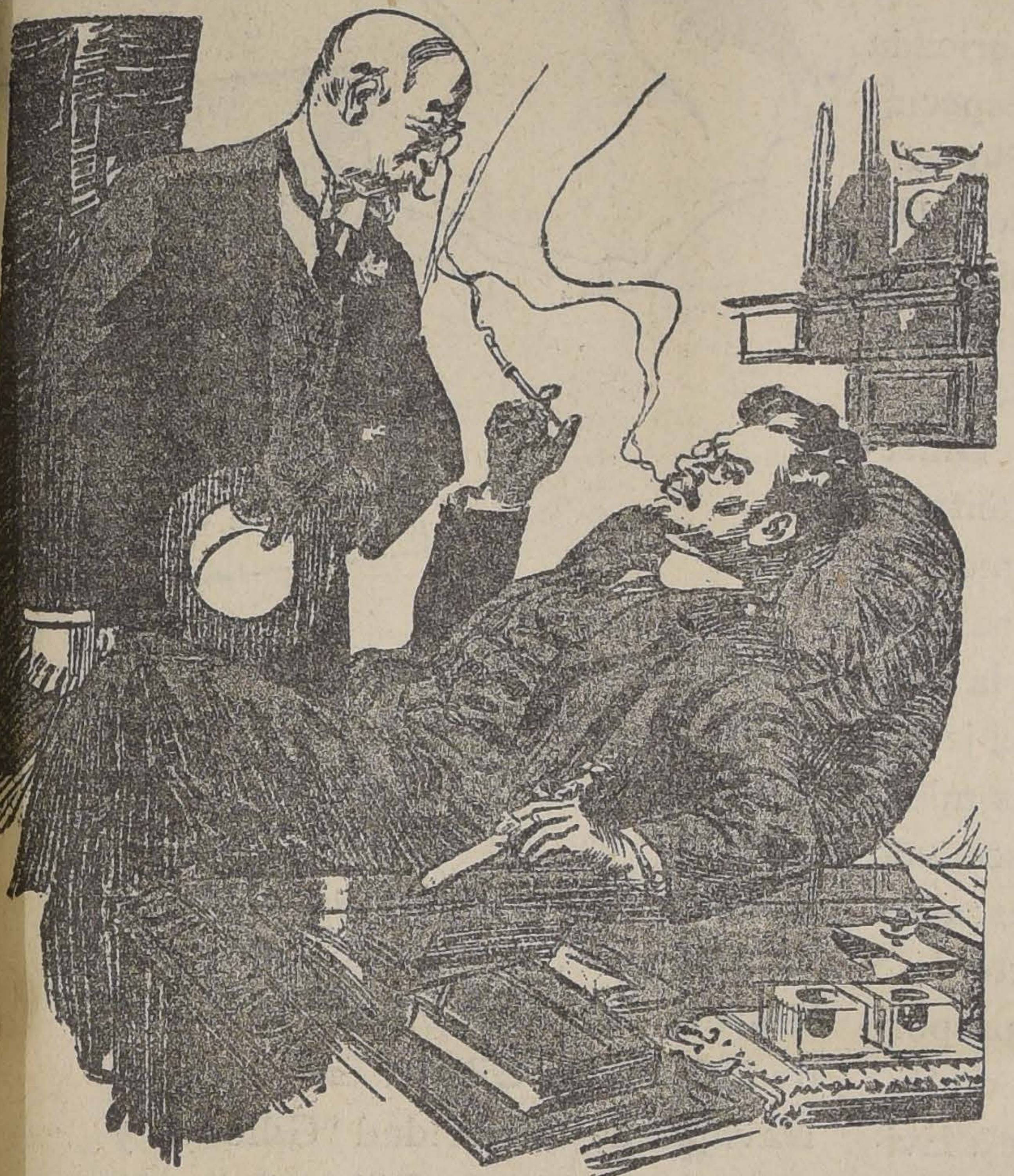

REPANTIGADO EN SU COMODO SILLON, RECIBE A TODOS SIN CORTESIA ALGUNA.

Una entrevista con Trotzky—que es, entre paréntesis, una de las cosas más difíciles de obtener en este mundo— es algo que vale la pena. Tan pronto como uno es introducido ante su presencia, uno siente que se encuentra ante una especie de déspota teatral, en el estilo de Nerón, pero con mucho más sentido práctico que el que tenía el Emperador romano. Trotzky se complace en producir mala impresión sobre sus visitantes; y, de un modo muy diverso de Lenine, que es sumamente sensible al juicio de las muchedumbres, no le importa un rábano la opinión pública, en lo que se refiere a su persona o sus acciones.

Se sienta en su gran sillón de brazos, con la cabeza reclinada en un cojín de seda rosada con un hermoso lazo, y su mano vaga de vez en cuando sobre la mesa colocada a su lado, en la cual se ve constantemente algún vaso de flores de gran precio. Grandes palmas hay aquí y allí en la vasta hermoso lazo, en la cual se ve sala, dándole un aspecto de habitación humana, del que carecería de otro modo, debido a sus inmensas proporciones. Mientras que parece estarlo escuchando a uno es, sin embargo, evidente que sus pensamientos están muy lejos de lo que oye.

Cuando llega su turno de hablar, lo hace rápidamente, con una exhuberancia de lenguaje que lo hace aparecer más como un orador callejero que como una persona reposada. No tiene interés alguno en convencer a nadie, estando completamente convencido de que tiene a su disposición argumentos mucho más fuertes que su sola palabra; pero da una gran importancia a impresionar a los que lo escuchan con la elocuencia de que sabe muy bien que está dotado. La mayor parte del tiempo está jugando con un gran cortapapeles de marfil, adornado con un monograma de oro y brillantes, mostrándolo afectadamente en tal forma que cualquiera que no sea corto de vista tiene que darse cuenta inmediatamente de que ese monograma afecta la forma de una N rusa. Uno de los enemigos de Trotzky dijo en cierta ocasión que ese corta-papeles había pertenecido al Czar. Esto puede ser una aseveración sin fundamento, pero queda el hecho de que Trotzky, que combate las riquezas, vive en medio de la mayor opulencia.

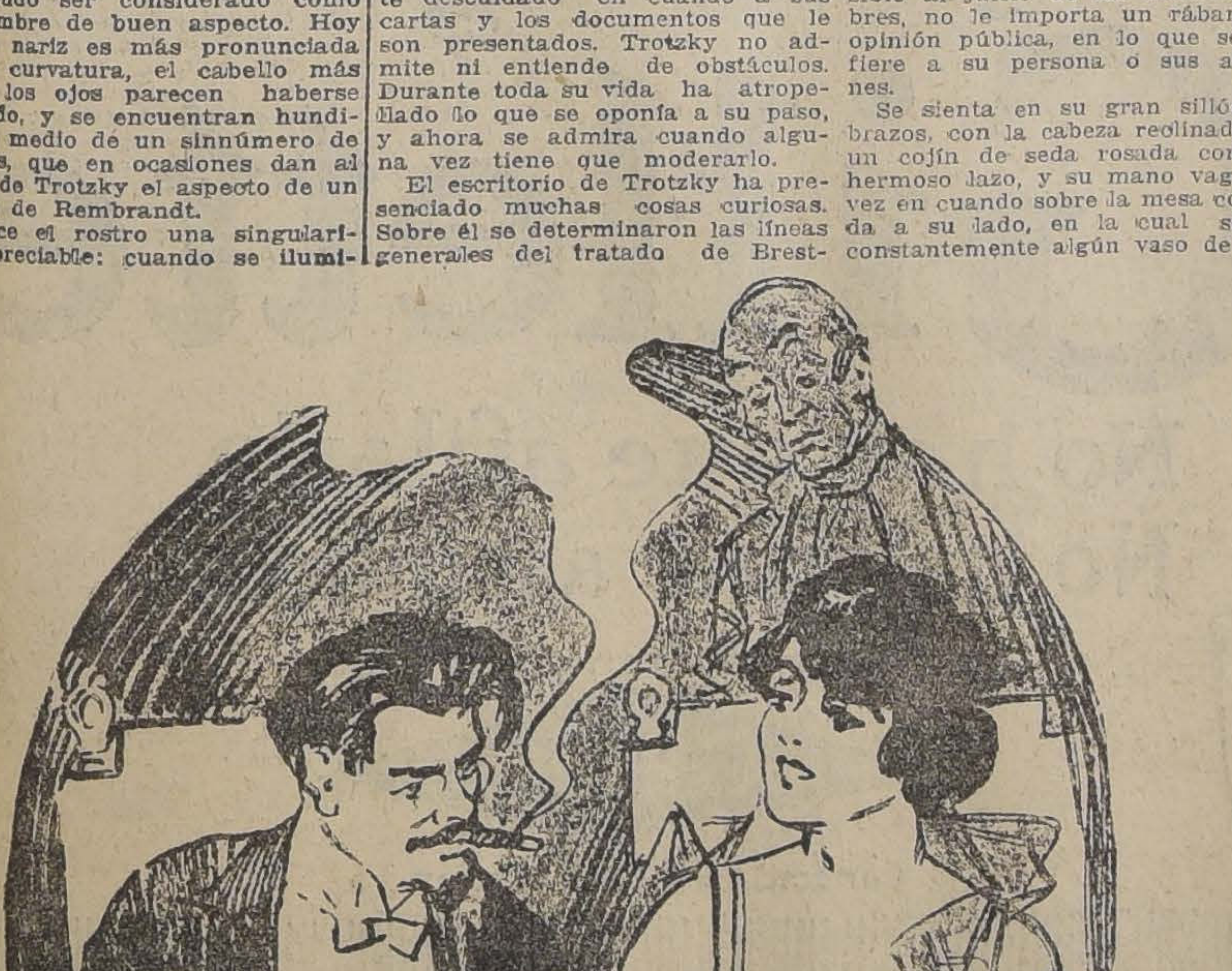

SUS MANERAS EN LA MESA SON BASTANTE GROSERAS.

Otro detalle significativo es que Trotzky nunca espera que sus visitantes se despidan, sino que invariablemente los despide, con la advertencia de que lamenta tener que pedirles que se vayan, pero que está demasiado ocupado para continuar la conversación. Y jamás, por ningún motivo, se levanta de su sillón para decirles adiós. Puede decir que ha pasado el tiempo de los reyes y los emperadores, pero gusta de imitar sus maneras, con una educación mucho menor que la de esos reyes y emperadores.

* * *

Los viajes de Trotzky, que se repiten a menudo, son una cosa curiosa. Siempre usa el tren del ex-Czar, y va mucho más resguardado, si es posible, que el mismo Nicolás. Acompaña a Trotzky una gran comitiva, y el tren va provisto de todo el lujo posible en materia de alimentos y vinos raros. El famoso anarquista es bastante epicúreo, y puede decir exactamente qué es lo que hace falta en un alimento para hacerlo perfecto.

El servicio de mesa es también de lo más suntuoso, pero demuestra una sublime indiferencia en la forma en que trata los ricos manteles, y arroja con el mayor descuido cenizas de cigarros, derramando al mismo tiempo sin preocupación alguna sobre la mesa, el contenido de las numerosas tazas de café que consume. Durante sus viajes, cuando tiene una idea repentina, llama a uno de los secretarios que están constantemente a sus órdenes, y le dicta una carta o una proclama a las tropas, o da cualquiera otra orden que debe ser ejecutada inmediatamente.

Probablemente pocos seres humanos han tenido un poder semejante al suyo y con seguridad menos aún han sido los que han usado en la forma absoluta que él, y con la conciencia que él tiene de la falta de limitación de esas facultades. Es una prueba viviente de la verdad de la teoría de Darwin, sobre la supervivencia de los más fuertes.

Un corresponsal, que pasó a despedirse de él antes de salir de Rusia le dijo que esperaba que las cosas pronto se arreglarían en Rusia. Trotzky lo interrumpió violentamente, diciéndole: “¿A quién diablos le importa que las cosas se solucionen o nó? ¡Tenemos otros trabajos que hacer!” Estas palabras bastan para retratar al hombre.

GEORGE CLARK

El genio de la civilización japonesa

(Extracto de la obra “Kokoro”.-- Indicaciones y ecos de la vida interna del Japón)

Hablando en términos generales, nosotros construimos para la permanencia, los japoneses para la instabilidad. En el Japón se hacen pocas cosas con el propósito de que sean duraderas. Las sandalias de paja rotas y reemplazadas en cada etapa de un viaje, el traje que consiste en simples paños que se cosen con unas puntadas para llevarlos puestos y se deshilvanan para lavarlos, las nuevas vajillas para comer que se dan a cada huésped en los hoteles, los ligeros bastidores que sirven para formar ventanas y paredes y en los que se repone el papel dos veces por año, las esteras renovadas cada otoño, he aquí algunos ejemplos tomados al azar de infinidad de pequeñas cosas de la vida diaria que presentan a la gente satisfecha con lo instable.

¿Cómo se hace una casa en el Japón? Al salir a la calle una mañana, observo que en la esquina más próxima, unos hombres están levantando unos postes de bambú en un terreno vacío. Cuando vuelvo, cinco horas después, encuentro en el mismo terreno el esqueleto de una casa de dos pisos. A la mañana siguiente, veo casi concluídos ya los muros hechos con barro y zarzas y a la puesta del sol, el techo aparece terminado. Noto a la otra mañana que se han colocado las esteras y que se ha dado la última mano al enlucido interior. En cinco días está hecha la casa. Esto es por supuesto, una construcción económica; en una hermosa se ha invertido mucho más tiempo; pero las ciudades japonesas se hallan formadas en su mayor parte por edificios ordinarios, tan baratos como sencillos.

No puedo recordar donde leí por primera vez la observación de que la curva del techo de los edificios chinos pudiera ser el recuerdo de la tienda nómada. La idea me perseguía mucho después de haber olvidado ingratamente el libro en que lo encontré y cuando ví en Izumo la estructura singular de los antiguos templos del Clinto con extrañas proyecciones torcidas en los aleros y los caballetes, la sugestión del olvidado autor sobre el posible origen de formas muchos menos antiguas volvió a mí con fuerzas. Pero hay mucho en el Japón además de las tradiciones arquitectónicas primitivas que indican la ascendencia nómada de la raza. Siempre y en todas partes, se ve una ausencia total de lo que nosotros llamaríamos solidez; y la característica de la instabilidad parece marcarlo todo en la vida exterior del pueblo. Sin insistir en el hecho de que durante el período relativamente breve de su historia escrita, el Japón ha tenido más de sesenta capitales, las más de las cuales han desaparecido por completo, puede decirse en sentido amplio que una ciudad japonesa se reconstruye en el tiempo de una generación. Algunos templos y fortalezas colosales constituyen excepciones, pero en general la ciudad japonesa cambia de substancia, si no de forma durante la vida de un hombre. Los incendios, los terremotos y diversas causas influyen en esto, pero la principal razón es que las casas no se construyen para que duren. La gente del pueblo no tiene casas de los ascendientes; el sitio más querido para ella no es el del nacimiento sino el de la tumba y hay poco que sea permanente salvo los puntos donde descansan los muertos y los de los antiguos santuarios.

La misma tierra es instable: los ríos cambian de curso, las costas de líneas, las llanuras de nivel, se levantan picos volcánicos o se derrumban, los valles se cierran por las corrientes de lavas o los desprendimientos del terreno, los lagos aparecen y desaparecen. Hasta la inmaculada cumbre de Fujii, ese milagro nevado que ha inspirado a los artistas durante siglos ha variado algo, según dicen, desde mi llegada al Japón, y no pocas montañas han cambiado por completo de forma en ese corto tiempo. Sólo permanecen fijos los contornos generales del país el aspecto de su naturaleza, el carácter de las estaciones. La misma belleza de los paisajes es en gran parte ilusión, una belleza de colores cambiantes y de flotantes neblinas.

De la India aria, a través de la China vino el budismo con su vasta doctrina de la instabilidad. Los constructores de los primeros templos budistas del Japón, arquitectos de otra raza, edificaron bien, siendo ejemplo de ello las construcciones chinas de Kamakura que han sobrevivido tantos siglos, mientras no quedan restos de la gran ciudad que las rodeaba. Sin embargo, la influencia psíquica del budismo no no podía impulsar en ningún país el amor de la estabilidad material. La enseñanza de que el universo es una ilusión, de que la vida no es sino una detención momentánea en un viaje infinito, de que todo apego a personas, sitios o cosas, tiene que estar impregnado de pesar, de que sólo por la supresión de todo deseo aún del deseo del mismo Nirvana, puede llegar la humanidad a la paz eterna, se armonizaba ciertamente con el sentimiento más antiguo de la raza. Aunque el pueblo no estudió mucho la filosofía más profunda de la fe extranjera, su doctrina de instabilidad debió influir hondamente, con el correr del tiempo en el carácter de la nación. Esa doctrina explicaba y consolaba, daba una nueva capacidad para soportar todas las cosas valientemente, fortificaba la paciencia que es un rasgo de la raza. Hasta en el arte japonés, desarrollado si no creado en realidad por la influencia budista, ha dejado sus huellas la doctrina de la instabilidad. El budismo enseñó que la naturaleza es un sueño, una ilusión, una fantasmagoría; pero también enseñó al hombre a apoderarse de las impresiones fugitivas de ese sueño y a interpretarlas en relación con la más alta verdad. Y los hombres aprendieron bien. En el esplendor rosado de la floración de la primavera, en el ir y venir de las cigarras, en el carmesí del follaje de otoño, en la fantástica belleza de la nieve, en el engañoso movimiento de la ola o de la nube, vieron antiguas parábolas de significación perpetua. Sus mismas calamidades, el incendio, el terremoto, la inundación, la peste les interpretaban sin cesar la doctrina del eterno desvanecimiento.

“Todas las cosas que existen en el tiempo han de desaparecer; las selvas, los montes, todo lo que existe. En el tiempo nacieron todas las cosas que tienen deseos.

“El sol y la luna, el mismo Sakra, con toda la multitud de sus asistentes, todo, sin excepción perecerá, no habrá nada que dure.

“En el principio se fijaron las cosas y en el fin se separan; combinaciones diferentes dan origen a otras substancias, pues en la naturaleza no hay principio uniforme y constante.

“Todas las cosas componentes tienen que envejecer; son instables todas las cosas componentes. No hay nada compuesto ni un grano de semilla de sésamo que sea permanente; todo es transitorio, todo tiene la cualidad inherente de la disolución.

“Todas las cosas componentes, sin excepción, son instables, despreciables, desintegrantes. todas son temporales como un espejismo, un fantasma, una espuma. Como todas las vasijas de barro que hace el alfarero acaban por romperse, así acaban las vidas de los hombres. Y una creencia en la materia misma, no se puede mencionar, no se puede expresar, no es cosa ni no cosa; esto lo saben hasta los niños y las personas ignorantes.”

LAFCADIO HEARN.

Las memorias del Mariscal Hindenburg

MAÑANA SE INICIA SU PUBLICACION EN EL MUNDO ENTERO

Como lo anunciamos oportunamente, LA NACION ha contratado la exclusividad de la publicación en Chile de las “Memorias del mariscal Hindenburg”. El anuncio de estas memorias, que constituirán un valioso documento para la historia de la guerra, considerada desde el punto de vista alemán, ha despertado enorme interés en todo el mundo.

Los más grandes órganos de publicidad de las capitales de Europa y América han adquirido, a gran costo, la exclusividad de la publicación en sus respectivos países; y ese derecho, para Chile, ha sido contratado por LA NACION.

Mañana, simultáneamente en todas las grandes ciudades del mundo entero, comenzará la publicación de dichas Memorias, que, como anteriormente lo dijimos, están divididas en una corta introducción y cinco partes, con diverso número de capítulos cada uno. Los títulos de estas partes son los siguientes

Parte I.—**“Tiempos de guerra y de paz, hasta 1914.”**

Parte II.—**“La guerra en el frente oriental.”**

Parte III.—**“La historia de los Cuarteles Generales alemanes hasta el derrumbe de Rusia”.**

Parte IV.—**“La lucha decisiva en el frente occidental.”**

Parte V.—**“Sobre nuestras fuerzas”.**

El desarrollo de la aviación en el mundo

Puede considerarse que la navegación comercial aérea es ya una realidad en los Estados Unidos, desde el año último. La repentina cesación de las hostilidades, al finalizar el año de 1918, inundó el mercado de cientos de aeroplanos, muchos de los cuales fueron adquiridos por Compañías privadas y adaptados al uso comercial. Manufactureros que habían dedicado exclusivamente sus energías a la construcción de máquinas de guerra, fijaron también su atención sobre las posibilidades comerciales de una industria de aviación, y han perfeccionado varios tipos de aeroplanos para este fin.

Se estima que en Estados Unidos hay ya más de 2,000 propietarios particulares de aeroplanos. Cinco rutas regulares de pasajeros han sido establecidas entre Nueva York y Atlantic City, Mobile y Nueva Orleans, Key West y la Habana, San Francisco y Los Angeles y Los Angeles y San Diego. El servicio postal aéreo, inaugurado el 15 de Mayo de 1918 entre Nueva York y Washington como un ensayo, fué extendido a Cleveland y a Chicago, y establecido sobre bases definitivas; habiendo además, decenas de firmas particulares, que han adquirido aparatos, para la entrega de mercaderías y de periódicos y para llevar bosques y el servicio de patrullas.

Por inspiración de los manufactureros de máquinas aéreas, las Cámaras de Comercio de más de 50 ciudades, han emprendido la obra de proveer a sus poblaciones de terrenos de aterrizaje, municipales, construídos según los planos de sus ingenieros y de oficiales del servicio aéreo del ejército. Los industriales exponen que, si el servicio aéreo de transporte ha de llegar a ser universal, deben establecerse aeródromos con campos de aterrizaje definitivamente marcados, con mira a la conveniencia de los centros de negocios, y con facilidades para el alojamiento de los aviadores y de sus máquinas y para la provisión de combustible y de repuestos. Siendo 5,000 pies la altura considerada como el mínimum a la que viajarán los aeroplanos comerciales, sobre todo sobre las ciudades, se conviene que el aparato cuyo motor haya fallado podría planear o deslizarse en una distancia de 4 o 5 millas en cualquier dirección horizontal, pudiendo por consiguiente llegar a los terrenos preparados al efecto.

Además de rutas regulares, una Compañía de Seattle ha iniciado un servicio postal aéreo, que opera entre aquella ciudad y Vancouver. Varias compañías de maderas del noroeste están usando aeroplanos para el servicio de patrullas y vigilancia de las forestas. Un establecimiento de Newark entrega las mercaderías por aeroplano a sus clientes de Asbury Park, a la vez que un gran almacén de vestidos de Chicago ha hecho una especialidad de entregar sus vestidos a los estudiantes de los colegios, en un radio de 100 millas, en la misma forma. Un aviador canadiense transportó 400 libras de pieles de Toronto a Newark, parando en Clayton para pagar los derechos de aduana de esa mercadería. La marina está practicando experimentos de guiar la pesca por aeroplano, en Gloucester, a la vez que el ejército hace el servicio de patrulla de la costa entre Nueva York y Newport News, por los mismos medios.

Si el Congreso adopta el programa extensivo propuesto por los servicios aéreos del ejército, la armada y el correo, puede preverse que la industria norteamericana de aviación alcanzará durante el año actual su máximo desarrollo.

No sólo en los grandes centros de la civilización, sino aún en las más apartadas regiones del globo, el comercio por medio de vías aéreas comienza a ser establecido.

En Europa, tres compañías inglesas mantienen un servicio regular, de pasajeros y encomiendas, entre París y Londres, y Londres y Bruselas. En uno de los viajes, un gran piano fué llevado de un almacén de Londres a su cliente de Francia. De acuerdo con la reglamentación británica de la aviación, adoptada en Abril último, los pilotos de este oficio comercial son examinados física y técnicamente y licenciados por el Gobierno; los campos de aterrizaje y los puntos prominentes están distintamente marcados a lo largo de los caminos, se usan señales reguladoras y se siguen vías aéreas convenidas.

Dos compañías francesas llevan pasajeros de excursión a las líneas de batalla y hay un servicio regular entre París y Bruselas y algunas de las principales ciudades francesas. Un servicio postal entre París y Ginebra, ha sido establecido en el mes de mayo del año pasado, fecha en que un aviador suizo hizo el viaje de 250 millas, en cinco horas y media, incluyendo 30 minutos perdidos en una parada obligada en suelo francés, a consecuencia de la niebla. Los periódicos de Londres, Manchester, París y Berlín están empleando con éxito aeroplanos para la entrega de sus publicaciones.

Igualmente en el sur de Africa, entre Johannesburgo y Cape Town, se ha establecido el servicio aéreo comercial.

En Australia ya existe una ruta transcontinental de Sidney a Port Darwin en la costa norte, en una distancia de 2,500 millas, con puntos de parada cada 300 o 400 millas.

Jornadas de más de 1,000 millas se han hecho ya de Calcutta a otros puntos de la India y nuevas rutas están en estudio.

Pero uno de los usos más extraños a que se está dedicando el aeroplano, es el de la propagación de las misiones en el Congo, en Africa. Una importante firma norteamericana recibió últimamente una solicitación de precios de las misiones de la Iglesia de los Discípulos de Cristo, del Congo, en la cual le proponía el reemplazo de las lanchas a vapor por hidroplanos. El plan no ha sido efectuado todavía.

Se ha organizado, por último, una compañía inglesa con capital de varios millones de dólares, para la creación de varias líneas aéreas, que, virtualmente, recorrerían toda la superficie del globo. Se está estudiando la construcción de máquinas aéreas de tres millones de pies cúbicos de capacidad,—cerca del doble del dirigible inglés R-34 que fué el primero que cruzó el Atlántico—. Estos buques aéreos podrían transportar 15 toneladas de pasajeros y carga y tienen un radio de acción de 4,500 millas y una velocidad de 60 millas a la hora.

Si los planes de la compañía son llevados a cabo, la primera línea que se establezca será de Londres a Nueva York. Lord Northcliffe predijo últimamente que no estaba lejano el tiempo en que los periódicos de la mañana de Londres pudieran ser vendidos en Nueva York en la misma tarde. Y efectivamente, parece que esto pronto será una realidad.

Dr. PEYROULX Dentista Delicias 215

AURELIO DE LA FUENTE
DENTISTA
Clínica Dental del Dr. Valenzuela Basterrica. Huérfanos 1618.
Teléfono 1642. 17-A

Líquido para limpiar metales marca
“BRASSO”
¿Quién no lo conoce?
BRASSO
SACUDASE BIEN
Anunciamos la llegada de este líquido, después de una escasez que ha durado varios meses.
Pídanlo en todos los buenos Almacenes y Mercerías
21-M

Las memorias del príncipe Luis de Windisch-Graetz

La revolución de Karolyi y la caida de los Hapsburgo

Dentro de pocos días se publicarán en la edición de la Casa Ullsein las Memorias del príncipe Luis de Windisch-Graetz, Ministro de Abastecimientos en el Gabinete Wekerle, que, a causa de su amistad íntima con el emperador rey Carlos, está particularmente bien informado acerca de los últimos días misteriosos y dramáticos del reinado de los Hapsburgo. Han llegado ya a mis manos algunos de los párrafos más importantes de las Memorias.

El autor afirma que la revolución húngara empezó con el terrible ataque que Károlyi dirigió contra el Gobierno, en el Parlamento de Budapest, el día 18 de Octubre de 1918. El mismo día, el Rey tomó parte en una fiesta patriótica celebrada en la ciudad húngara de Debrecen, y no tenía la idea más remota del peligro inminente. Salidos de Debrencen, Windisch-Graetz tuvo con el Rey, en su coche, una larga conversación, que duró más de tres horas. Estaban solos, y entre ellos se desarrolló el siguiente diálogo

—¿Por qué está usted tan tétrico? Ya verá cómo todo se arregla.

—No, Sire; ya no se arreglará. La fiesta de hoy fué una equivocación. Ya es demasiado tarde para fiestas. Todo eso acabó.

—Es usted un pesimista; lo dice todo el mundo.

—Su Majestad juega con su trono. Nos encontramos ante un precipicio.

—¿Qué debo, pues hacer?

—Ante todo, es preciso despedir a Burian. El Parlamento, sin vacilar, apoyará a Andrássy. Debemos firmar en seguida una paz separada. Hoy por hoy, sólo una ruptura con Alemania puede salvarnos. Es preciso formar mañana mismo otro Gobierno.

Llegado a Budapest, el rey Carlos recibió en seguida a los prohombres políticos para constituir un nuevo Gobierno y nombrar a Andrássy Ministro de Relaciones Exteriores. Las negociaciones tuvieron lugar en el palacio de Andrássy. También Miguel Károlyi tomó parte en ellas. Iba, por primera vez a casa de su suegro y adversario político. Sin embargo, Károlyi se negó a entrar en el nuevo Ministerio, pues a la sazón era ya prisionero de sus amigos socialistas. En aquellos días, Károlyi hubo de sostener una tremenda lucha interior. Entre lágrimas, juró a los socialistas que no los abandonaría; pero al mismo tiempo aseguró al Rey que era su único súbdito verdaderamente fiel y sumiso. Deseaba y temía la revolución. Al principio, creía que era el amo de las masas populares; pero pronto tuvo que confesar que los extremistas, como Pogany y Csernyak, habían arrebatado de sus manos la dirección del movimiento. Su situación fué de las más trágicas.

Para prevenir la revolución, Andrássy y Windisch-Gratez suplicaron al presidente del Consejo, Wekerle, y al mariscal Szurmay, que proclamaran el estado de guerra, pero fueron rechazados con ironía. Todavía, el 24 de Ocubre, el Consejo de Ministros perdía su tiempo despachando expedientes de nuevas condecoraciones y nombrando nuevos "consejeros íntimos de la Corte". Pero, al fin, Wekerle dimitió, y el conde Hadik fué encargado de formar un Gobierno muy democrático. Andrássy y Windisch-Graetz se fueron a la estación para tomar el tren de Viena. En el mismo momento en que Andrássy quiso entrar en su coche, se acercó rápidamente a él una señora vestida de negro, le dijo algunas palabras, y desapareció de repente en la sala de espera. (El autor insinúa que fué la esposa del mismo Károlyi). Andrássy se quedó consternado; llamó a Windisch-Graetz, y le dijo: "Es preciso que tú te quedes en Budapest; esta noche va a estallar la revolución". Andrássy subió al tren; Windisch-Graetz se fué en automóvil al Ministerio de la Guerra para prevenir el peligro, más no fué escuchado. Tres días después cayó la dinastía de los Hapsburgo.

ANDRES REVESZ.

ATENCION

A precios iguales que en el centro, está vendiendo siempre la

Farmacia "Barquín"

BRASIL ESQ. HUERFANOS :-: TELEF. 5164

Economía de dinero, tiempo y garantía absoluta en la preparación de las recetas. Atención constante de su propietario profesional. Siempre surtido renovado.

HA RECIBIDO:

Hemoglobina Schettini Tabletas Histojenol Naline, Sacarina Parke y Davis, Hectina A. Neo-alemán.
Tónico Lactagogo, poderoso para la crianza de las guaguas.
Precaverse de los sabañones usando el

SABAÑONOL

LUIS E. BARQUIN, FARMACEUTICO

Sedatol

Sedativo vegetal muy eficaz contra el insomnio y afecciones nerviosas. Alivia el sistema sin deprimirlo.

Exija nuestra marca.

Galegactol

Las madres que crían deben ayudarse con este producto vegetal, que aumenta la secreción de la leche.

Pídalo en todas las boticas.

Laboratorio Chile Av. Ecuador 3575

SASTRERIA

NEW LONDON HOUSE

En los sorteos verificados el Sábado 20 de Marzo por el Notario don Mariano Melo E., y ante numerosos socios, salieron premiados:

Club 2, sorteo 30, el 6, de don Nicolás García, V. Mackenna 825.
Club 3, sorteo 36, el 44, de don Jenaro Presta, Compañía 1046.
Club 4, sorteo 33, el 46, de don Melitón Salinas, Matadero.
Club 5, sorteo 30, el 42, de don Armando Foillot, San Francisco 1004.
Club 6, sorteo 25, el 76, de don Jenaro Gatica, Huérfanos 1036.
Club 7, sorteo 20, el 67, de don Manuel Molinares, San Joaquín 90.
Club 8, sorteo 17, el 87, de don Hipólito Hernández, Rest. Santiago.
Club 9, sorteo 14, el 54 de don Guillermo Tagle Bustos, Huérfanos 1882.
Club 10, sorteo 9, el 53, de don Lucas Arellano, 10 de Julio 309.
Club 11, sorteo 3, el 10, de don Eulogio Valladares, Bandera 239.
Club 12 en formación, quedan pocos números.

AGUSTINAS 979

BOTERIA

BRISTOL

SAN ANTONIO 140

Tercer Club de calzado fino en formación.
Cuota semenal, 3 pesos, con derecho a 100 pesos en calzado.
Sorteos todos los Sábados ante el notario don Mariano Melo E.
En los sorteos del Sábado 20 de Marzo salieron premiados:
1er. Club, sorteo 5, el 20, de don Andrés Iturrieta, 10 de Julio 83.
2.o Club, sorteo 3, el 85 de don Humberto Comandini, de la Casa Castagneto.

VALERIO GUTIERREZ e Hijo.

1964-M-21

Sastrería

E. LOPEZ

AGUSTINAS 826

Contrato de compra - venta a semanal

Contrato N.o 2, sorteo N.o 23, favorecido N.o 55.
Contrato N.o 3, sorteo N.o 19, favorecido N.o 74.
Contrato N.o 4, sorteo N.o 11, favorecido N.o 68.
Contrato N.o 5, sorteo N.o 1.o, favorecido N.o 83.
Contrato N.o 6, sorteo N.o 2, favorecido N.o 23.
Quedan números de ocasión sólo por esta semana.

7.o CLUB EN FORMACION

La Navaja de Seguridad "Gillette"

Para Barba Suave o Aspera

La "Gillette" es la única navaja que puede afeitar con igual facilidad una barba suave que una barba áspera.

Afilada científicamente, fabricada con un acero de alto temple especial, mantiene y conserva su filo para afeitarse con ella varias veces. Usted no tendrá nunca necesidad de afilarla ni de asentarla. Está siempre lista para usarse en el acto.

La Navaja de Seguridad "Gillette" puede adaptarse para afeitarse descañonándose o de la manera corriente por medio de una sencilla vuelta del mango. Cuando la cara está caliente y seca, con el jabón bien untado afeitarse en tres minutos con la "Gillette" produce una sensación deliciosa y refrescante. Deja el cutis suave y radiante.

Su proveedor le podrá proporcionar las legítimas navajas de Seguridad y las Hojas "Gillette". Evite las imitaciones, que son inútiles, y que ahora se están ofreciendo a la venta. Solamente con la legítima Navaja de Seguridad "Gillette" usada con las legítimas hojas "Gillette" puede afeitarse suavemente como el terciopelo, que es lo que todos desean. Usted encontrará la Marca de Fábrica de Gillette en todas las Navajas de Seguridad "Gillette" y en todas las Hojas "Gillette".

GILLETTE SAFETY RAZOR COMPANY, Boston, U. S. A.

New York — Chicago — San Francisco
Fábrica y Oficina en el Canadá, Montreal, P. Q.
Londres — Milán — Paris — Madrid — Rio de Janeiro — Tokío — Bruselas — Shanghai — Salónica — Ginebra — Petrogrado — Calcutta — Amsterdam — Buenos Aires — Singapore — Copenhague — Sidney

Navaja de Seguridad

Gillette

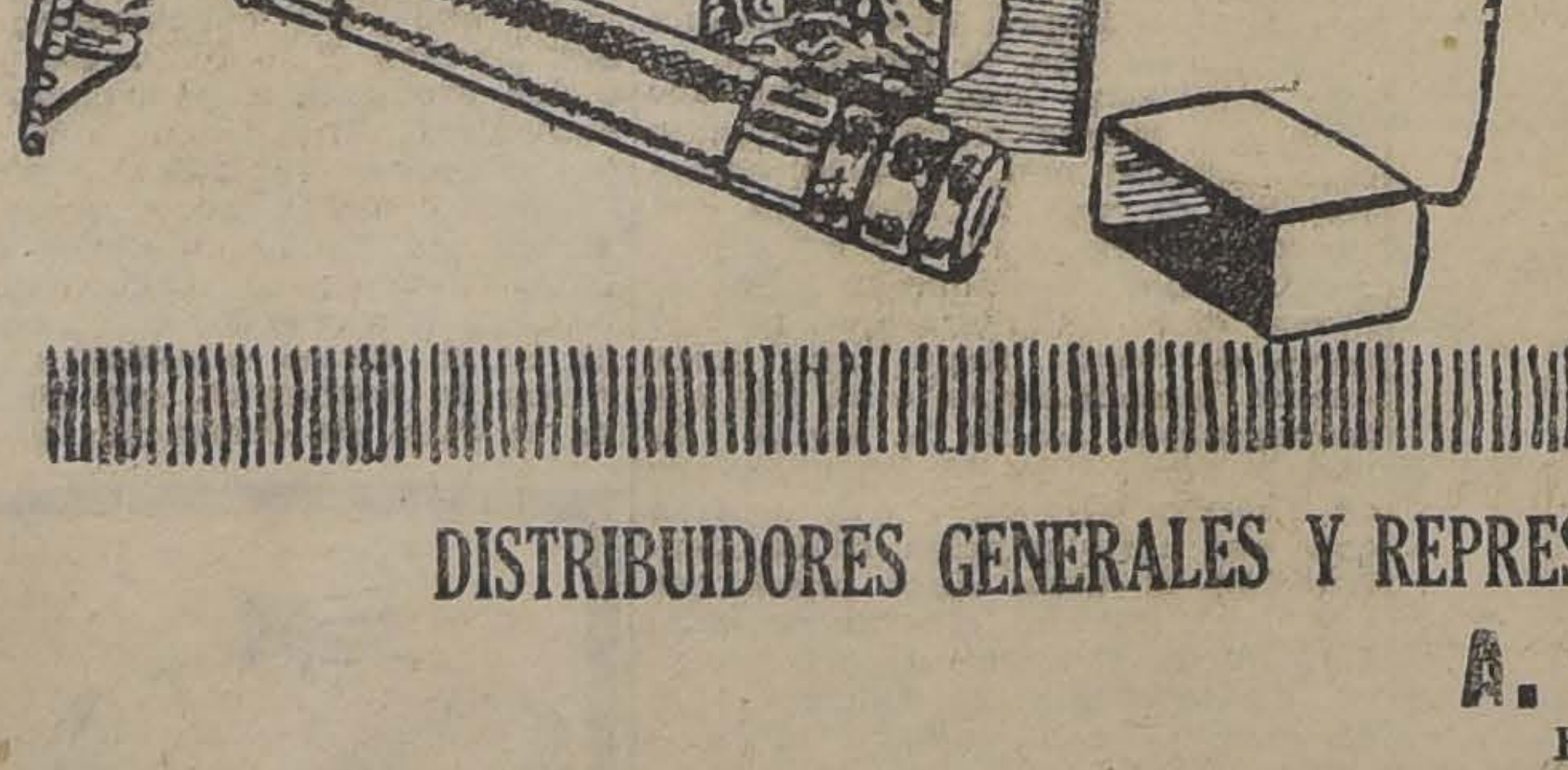

No hay que afilarla,
No hay que asentarla

Fabricada en Los EE.UU.

TRADE Gillette MARK

Conocida en todo el mundo

DISTRIBUIDORES GENERALES Y REPRESENTANTES EXCLUSIVOS PARA LA REPUBLICA DE CHILE

A. & R. HOLMES

ESTADO 91---SANTIAGO

Cursos Nocturnos para Obreros

ESCUELA DE ARTES Y OFICIOS

Está abierta la matrícula de 7½ a 9½ P. M., para los cursos de **Mecánica, Herrería, Electricidad, Fundición y Carpintería Modelistas y Torneros.**

Las clases principiarán el Lunes 22 del presente.

CARBONES, LEÑAS

maíz, paja, papas. Compro producciones.

LA GRANADINA

Av. MATTA 1460. — Tel. 113

ZAPATERIA

RAMON MARCHANI

Se ha trasladado de Compañía a Morandé 845, entre San Pablo y Sama. Rebaja 15 o|o el calzado de medida sobre los precios de su antiguo local.

Realiza la existencia a precios muy bajos.

21-M

FLUJOS BLANCOS

INFLAMACIONES — COMEZONES

Cura rápida con el

ASEPTONE

En inyecciones y lavados diarios dá bienestar y salud a la mujer.

F. MOULIN, Farmacéutico Superior
2, Rue Léon Cogniet, PARIS

Agente en SANTIAGO: Alberto LOUSTALOT, Calle Moneda 946, Casilla [illegible]
De Venta en todas las buenas farmacias

DESDE PARIS

El Teatro de Henry Bataille

Carácter de su obra.-- Réjane y Sarah Bernhardt.-- "Le Jenue Homme á la rose".

(Correspondencia para LA NACION)

Represéntanse actualmente en ris dos obras del célebre escri- s Henry Bataille, y es curioso mpararlas. Aunque a primera ta sean muy diferentes una de ra, ambas tienen un fondo co- ún, que muestra de un modo sor- rendente la parte característica el talento del autor.

"La Marche Nuptiale", dada en Comedia Francesa, es la lasti- osa historia de una jóven, de amilia distinguida, que, en un omento de exaltación romántica, uye de su casa con su profesor de ano, viene a vivir a París, en un serable cuarto de hotel, y que, oco a poco, desilusionada en su mor, y comenzando a percatarse

HENRY BATAILLE

la mediocridad de su compañe- o, turbada por un efímero contac_ con su antiguo mundo, se ma- mientras el pobre hombre, con- ido, ejecuta en el piano ese "Val- d'amour" oído por ella durante a noche de baile, una noche de egría.

"La Vierge Fólle", representada el Teatro de París, es Diane de arance que, a pesar de la no- eza de su familia y de los senti- entos de honor que en ella se dican, tal vez en razón misma esa atmósfera de rigorismo, se seducir por el célebre aboga- Armaury. Como se descubre s relaciones, huyen juntos fuera país, perseguidos por el duque Charance, por su hijo y por la ujer de Armaury, criatura ad- rable que se sacrifica por su ma_ o a quien ama con toda su al- , vela por los dos amantes, los riene de los obstáculos que han presentárseles, y se resigna do- rosamente al rol de esposa sacri- ada. Pero la situación es sin lida, pues hay que esperarse a o de parte de los Charance, ienes no retroceden ante dificul- alguna para vengar su nombre pañado. Diana se mata y ante cadáver, el amante anonadado, puede sino llorar: "¡Es una ñita, no es sino una niñita...!"

⁂

Como se ve, ambas piezas son una gran belleza, y las situa- ones penosas que ellas evocan uestran por entero un sufrimien- soberbiamente descrito. Pero y también en ambas esa idea de omnipotencia del amor que se sencadena, arrastrando todo a paso.

Grâce de Plessans, la heroína de arche Nuptiale", y Diane de arance, son dos enamoradas que ocan su pasión por encima de do y que llevan religiosamente s instintos, como la antorcha del redor antiguo. No saben resis- al llamado de la carne: familia, uación, expectativas de una vi- difícil, nada las detiene; en su rrera hacia la dicha romperían n otros ídolos y pisotearían otros incipios.

Después, al darse cuenta de que larga avenida por donde mar- aban triunfantes, no era sino un llejón sin salida, valerosamente, ro irreflexivamente también, ues en el fondo todos sus ím- tus no son sino irreflexiones, y por esto que son inquietantes), gan sin debilidad, puesto que n perdido. Debían luchar contra masiados obstáculos. Cuando ana de Charance se mata, su ante, dirigiéndose a todos los la perseguían sin descanso, nuncia estas bellas palabras: a toda amor y toda gentileza. entre cuatro o cinco, nos he- confabulado para matarla: yo mi amor; tú, con tu compa- ; él con su odio..." Demasia- sus fuerzas se coaligan en este ndo contra los que no quieren vivir con vehemencia.

⁂

Estos personajes, y en general dos los del teatro de Henry Ba- ille, son documentos preciosos e servirán más tarde para estu- r el desmoronamiento de las orales burguesas; no se ve en os—lo cual está pintado con un lismo sorprendente—sino un in- nso desbordamiento de instintos goce. Henry Bataille es, pues, erdaderamente un pintor de costumbres que remueve con maestría pasiones íntimas.

Pero su triunfo consiste en el estudio de la mujer inquieta, torturada. La estudia con la habilidad de un cirujano, fibra por fibra, diseca por entero su dolor, sus celos. "L' Enfant de l'Amour", es una cortesana abandonada que toma por confidente de sus penas amorosas a su hijo; "Maman Colibrí" es una madre apasionada por el joven amigo de su hijo; "La Vierge Folle" es, en el fondo, la historia de un hombre de cuarenta años, casado, que seduce a una muchachita.

Como se notará, los asuntos son algo excepcionales, pero presentan a nuestra admiración un notable carácter de mujer que ¡pobre humanidad! grita sus penas con profunda emoción. De aquí proviene que el género demasiado particular de la anécdota escogida para la obra, se pierda y no se tenga ya ante uno sino dolores humanos. Tal es el arte profundamente verdadero de Henry Bataille.

⁂

Con frecuencia se le ha tachado de inmoral, y algunas de sus piezas han debido sufrir un verdadero asalto de virtudes escandalizadas. Muchos conservarán aún fresco el recuerdo de la indignación con que fué recibida la primera representación de "Phalène" Por hipocresía, por falso pudor, no se quiso admirar el estudio de esa joven que, tísica, condenada por los médicos, emplea los pocos meses que aún le quedan en vivir con toda su carne y toda su alma, y, como esas mariposas efímeras que se queman en las lámparas, muere dulcemente, con sus alas destrozadas, después de haber hecho dar a la vida todo aquello que podía ofrecerle de raro y de delicado. No se quiso comprender las bellezas de esta pieza, que era al mismo tiempo una pintura justa de una sociedad demasiado refinada, pero que sin embargo existía. Gente bien intencionada habló de pieza "faisandèe" y acusó a Bataille de ejercer malas influencias sobre las costumbres.

Por lo demás, nadie ha sido más atacado y calumniado que el autor de "La Vierge Folle". Como todo artista creador, ha debido siempre sufrir sarcasmos y resistencias. Al comienzo de la guerra, hizo dar "L'Amazone", obra palpitante de dolor y de compasión, en la que una joven, Ginette, exaltada por los combates y por los heroísmos de los soldados, no hace sino clamar la belleza de la lucha y del sacrificio, tratando de que se enrolen los que permanecen en sus hogares. Un hombre casado se enamora perdidamente de ella, pero la "amazona" no quiere ser de nadie que no haya ido a la guerra. A pesar de su edad, a pesar de su mujer y de su hija, el hombre se enrola. Una bala enemiga le mata, y cuando traen a su casa las cartas que le encuentran en el momento de su muerte, su mujer se da cuenta de que no era en ella en quien pensaba, sino en la otra, en la joven. Terminada la guerra, Ginette quiere casarse; pero la viuda, envuelta en sus largos velos negros, va donde ella y la obliga a consagrarse por entero a la memoria de aquél que murió por ella.

Como era de esperarse, causó extrañeza, y los espíritus demasiado exaltados todavía por la guerra, no pudieron admitir que hubiese individuos de sentimientos demasiado humanos, que no eran héroes, tales como los comprendía Corneille, sino simplemente hombres.

Pero, poco a poco, a medida que el tiempo pasa, se aprecia mejor lo que en un principio causó extrañeza; esto ha quedado bien en claro cuando la "reprise" de "La Vierge Folle", obra que, lejos de haber envejecido, causó una profunda impresión. Tuvo la suerte de ser interpretada en el rol de la mujer sacrificada por la admirable artista que es Réjane, quien hizo de su papel una magistral creación. Al descender el telón, Sarah Bernhardt, que, como Napoleón en Auterlitz, aparece en las noches de victoria, le arrojaba, sin descanso, flores y más flores, mientras que la sala entera, de pie, la aclamaba.

Henry Bataille dará este invierno una nueva obra, "Le Jeune homme à la rose", que será interpretada por André Brûlé. Como de costumbre, será el gran acontecimiento de la estación.

FRANCISCO AMUNATEGUI.

Bellas Artes

REFLEXIONES SOBRE LA PINTURA MODERNA

En arte, las teorías no bastan para justificar las obras. Por el contrario, son las obras las que justifican las teorías, y aún las engendran.

No se crean forzosamente nuevos valores por el hecho de presentar fórmulas nuevas. Los más inéditos dispositivos tipográficos pueden aplicarse, indistintamente, a versos de Mirlitón o a versos de Mallarmé; debemos, pues, considerar menos el procedimiento de expresión que aquello que se expresa.

Por otra parte, los pintores no deben hipertrofiar su sentido crítico; deberían sí, estar persuadidos de que la Ciencia es una cosa y el Arte otra.

Lo que les es indispensable, lo que deben desarrollar es la facultad de emoción, la posibilidad de encontrarse en estado de gracia. Al amor no puede suplírsele con la inteligencia, la verba, o la fantasía. El arte consiste en conocer; y, en su origen, es, pues, emocionarse con los espectáculos de la belleza viviente, con los movimientos que provocan en el alma y que llamamos sentimientos. Que me sea perdonado el repetir verdades primordiales; pero la pintura actual, entregada por entero a sus demostraciones, se preocupa muy poco de esas verdades. Es preciso, pues, proclamar que los sentimientos son y han sido simpre del dominio del arte en general, y, por consiguiente, de la pintura.

La mayor parte de los artistas modernos parecen considerar el sentimiento como una debilidad, o, cuando menos, como un elemento despreciable. Sus personajes no valen sino por el volumen que representan; las actitudes sirven únicamente a la composición; la expresión de los rostros y de las manos es muy a menudo eludida. Una lectora, por ejemplo, será una mujer que tiene un libro; pero no leerá. Nos daremos muy bien cuenta de que el modelo habrá posado únicamente para las líneas, para las relaciones de tonos; pero, de ningún modo para lo que debió haber sido el alma del cuadro y su vida.

Comprendo muy bien que en la revolución pictural era preciso proceder por orden y ocuparse primeramente de los elementos materiales de la pintura. Pero, parece que, por fin, ha llegado ya la hora de completarlos. No hay que abstenerse a los "estudios" más o menos profundizados y renunciar a la gran ambición del cuadro o de la pintura mural. ¡Témese a los asuntos anecdóticos, de los que está lleno el Salón des Artistes Francaises? Pero, el Louvre está lleno también de ellos. El peligro no está en el asunto, sino en la pintura anecdótica, en el tono anecdótico, en todo aquello que estorba al estilo y a la grandeza. No es siempre el asunto lo condenable, sino la manera cómo es tratado. No podemos tener en cuenta un cuadro que no es pintura. Si la "Reddition de Huningue", de Detaille, estuviese compuesta y pintada como la "Ronda Nocturna", de Rembrandt, no evocaría, como lo hace, el Suplemento Ilustrado de "Petit Journal".

Las últimas generaciones nos han dado pintores auténticos, buenos pintores. Helos ya en plena posesión de sus medios. Que no se retrasen más, pues, en experiencias. Que nos digan lo que han visto del mundo, que se atrevan, que se abandonen.

Renoir nos confirma que si el problema del arte es difícil de resolver, su enunciación es sencilla, y tal como la ha proclamado Verlaine:

"L'Art, mes enfant, c'est d'etre absolument soi-méme".

Sí; a condición se entiende, de estar dotado de una naturaleza de artista, el arte consiste en marchar en el sentido de esta naturaleza; es, para el creador, permanecer en su propia tradición. (Verlaine dice: "seamos nuestro propio abuelo"). Pero esta tradición no es dada a todos. Algunos, no habiéndola encontrado, no pueden establecerse en ella. De donde se desprende para ellos la necesidad de atenerse a la tradición de los otros, y de desarrollar, con mayor o menor felicidad, lo que les proponen sus padies de adopción.

CHARLES VILDRAC.

TOULOUSE-LAUTREC

Creemos que el tiempo dará a Toulouse-Lautrec, en la historia del arte, un lugar muy importante. Si hemos de establecer una jerarquía, seguramente Degas era un más "grande artista" que Toulouse-Lautrec. Pero, si Degas tenía las cualidades, "l'étoffe", (como se decía antaño) de un "gran artista", no deja la obra que esas cualidades le obligaban a dejar. Las exposiciones que, desde hace dos años, son impuestas al público por los herederos de Degas, nos dan, en fin de cuentas, la impresión de una carrera frustrada.

Quizá sea culpa de las condiciones de nuestra época, e impidan ellas que el genio se exprese completamente; pero, ante esos bosquejos admirables, en que la autoridad del trazo, el instinto del volumen, la voluntad de estilo, hacen brillar sus incontestables virtudes, pensamos a pesar nuestro, con tristeza, con pena, en lo que Degas habría podido hacer y que no hizo. Estamos como ante un Creso poseedor de todas las riquezas, y a quien un demonio condena a no usar de su fortuna.

Imaginemos al visitante de un museo, de aquí a dos siglos, al ver sobre la "cimaise" esos bosquejos de bailarinas, esos pasteles misteriosos y potentes que parecen fragmentos de frescos; "¡Cómo, exclamará el visitante, cómo es que no se han conservado las decoraciones de un hombre de este valor? Al ver estos maravillosos bosquejos, estos trozos admirables, se piensa en las obras acabadas que este artista ha debido ejecutar, y por las cuales emparentaba ciertamente con los más grandes artistas de todos los tiempos".

Nada de esto sucede con Toulouse-Lautrec. Este artista ha recorrido por completo el campo de su misión. Al revés de Degas, en el cual la obra es inferior a la vocación, puede decirse que Toulouse-Lautrec ha tenido a veces ambiciones superiores a sus dones. Sus cuadros al óleo no agregan, en general, nada a su reputación; y la tela que puede verse actualmente en el Louvre, en la sala Lacaze, prueba que Lautrec, que posee el genio de la litografía y del dibujo, tiene pocas probabilidades de ocupar, como pintor, un sitio en la gran familia en que, desde hoy, después de Delacroix, Ingres, y Chassiriau, esta exposición de la sala Lacaze nos enseña que Degas y Renoir entrarán a formar parte.

Pero no se sabría reprochar a un artista el haber intentado más que su destino, si ese destino ha sido enteramente cumplido. En su dominio, que es, materialmente, la litografía, y, espiritualmente, el estudio de lo que en estilo de crónica judicial se llama un "medio especial", puede afirmarse sin temor a caer en un error, que Lautrec no tiene igual y que alcanzó la perfección.

Ciertas litografías de Lautrec tratar con un sentimiento caricatural del horror de asuntos que, en ellos mismos, ofenden la vista; y confesaremos de buen grado que no nos gustaría, salvo excepción, tener constantemente ante nuestros ojos el espectáculo de una obra de Lautrec. Es que las litografías de Lautrec no están hechas para el marco, ni para la muralla, sino para el cartapacio, para el albu mlo cual las acerca a la biblioteca. Son, en cierto modo, documentos. Se les consulta, se les estudia, con la seguridad de descubrir en ellos, cada vez, nuevas observaciones y nuevas lecciones. Pero son incapaces de proporcionar ese alimento permanente, igual y fuerte, que nos es naturalmente suministrado por la más mediocre fotografía de un cuadro del Ticiano, de Poussin, o de Watteau. En sus dibujos, o en sus litografías, Toulouse-Lautrec jamás ha "forzado su talento". Su arte tiene algo de reservado, de confidencial, y, por decirlo así, de clandestino. La mayor parte de esas litografías, que ejecutaba con minucioso amor, están impresas sobre papeles coloreados y con una tinta de tono muy pálido, como desvanecido, cuya combinación, cuya proporción, había meditado largamente, y que, aún hoy día es llamada "verde Lautrec".

Cuando se ha mirado mucho un buen número de litografías de Lautrec, quédase uno bajo una doble impresión, formada por un contraste. Nace, por una parte, de la extrema acuidda, de la dolorosa acuidad de la visión; y, por otra parte, de la singular suavidad del procedimiento con que ha sido expresada esa visión. Esta mezcla de acidez y de dulzura, de crueldad y de ternura, constituye el principal atractivo de esta obra, y crea un encanto muy especial. Casi siempre, Lautrec miraba al modelo humano, y especialmente a la mujer, con una especie de tristeza, a veces injuriosa, de la cual parecía arrepentirse en seguida dando al trazo dibujado por su mano una flexibilidad acariciadora, una armonía delicada, como para hacerse perdonar.

Esa sutil, y casi sentimental, "manera de decir" prueba hasta qué punto Lautrec está lejos de la sátira hiriente, del desprecio, de la misogenia. Los seres que nos muestra no retienen solamente su curiosidad, su perspicacia desoladora; al deformar en el sentido de la fealdad, sabe desprender las **gracias** corrompidas, enfermizas, casi destruídas, de estos cuerpos fatigados por el oficio, por el cansancio y por la edad. No se tarda en descubrir en el arte de Lautrec una suave y poética piedad. Si poseyese el prodigioso genio de construcción, de composición, de Dostoiewsky, podría comparársele al creador de Sonia; más, la escala de las proporciones no permite una comparación semejante. Más justo, sin duda, sería comparar su talento con el de Mme. Colette, una misma seguridad de oficio, iguales "aciertos de expresión", puestos al servicio de una sensibilidad que querría ocultar que sufre de su clarividencia, que no puede renunciar a ella, y que muestra, confundidos a la vez, la ironía alerta del cerebro y la amarga ternura del corazón.

JEANLOUIS VAUDOYER.

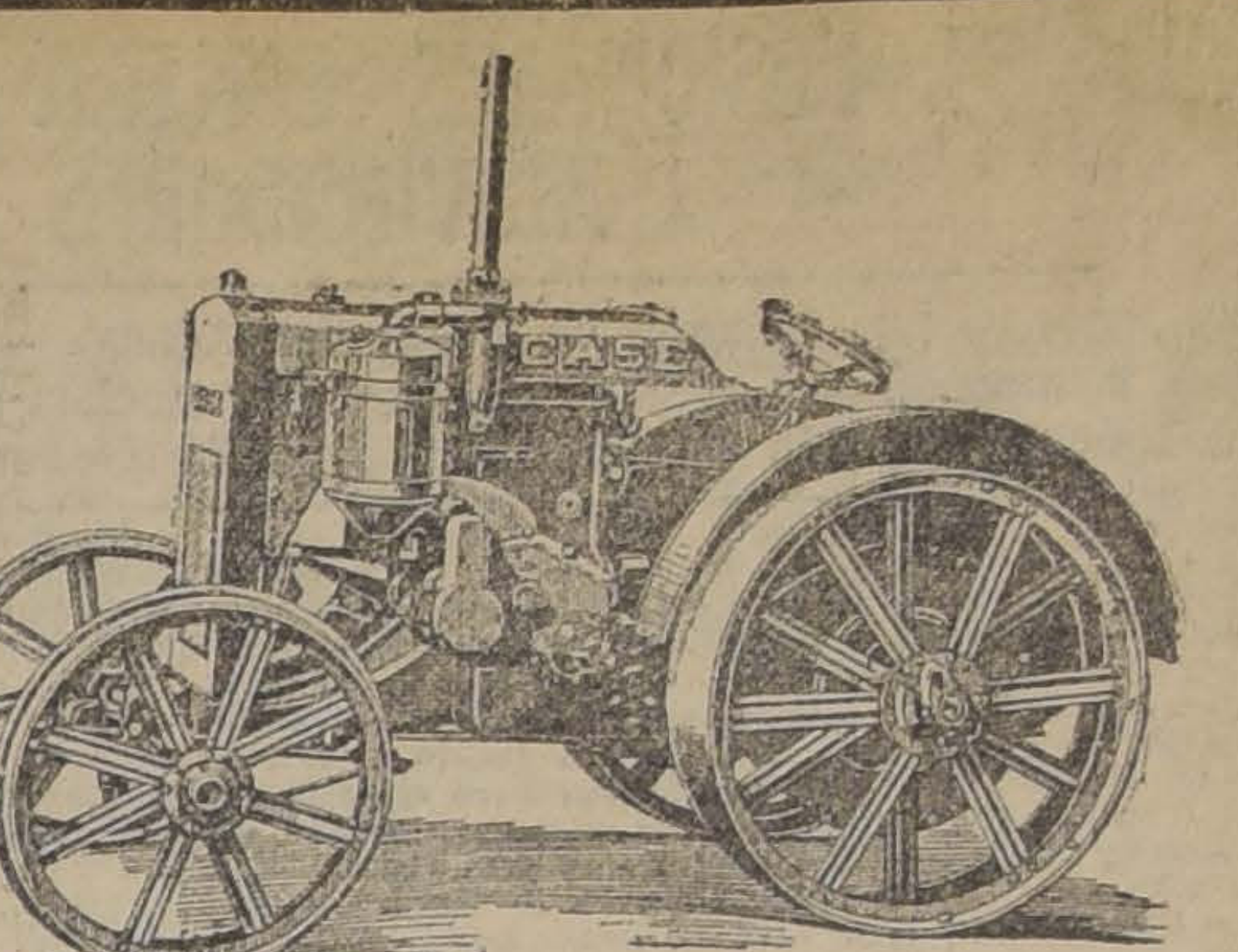

El Sr. Enrique Lyon P.
REQUINOA

Dice: "Me es grato certificar que el Tractor "CASE" " 10|18, que actualmente estoy usando, me ha dado espléndidos resultados. Es muy económico en el uso de combustible y su manejo sumamente sencillo. Por su solidez " a toda prueba lo considero el más apropiado para el cultivo de los terrenos de Chile."

El Sr. Alberto Bunster
LAS CABRAS

Dice: "Estoy muy conforme con el trabajo del tractor "CASE" 10|18. Se efectuó la prueba en un potrero " lleno de malezas y en seco, habiendo trabajado en muy " buenas condiciones y el trabajo que hace es insuperable."

El Sr. Jaime Larraín
ROSARIO

Dice: "Me es grato dejar constancia del espléndido resultado que me han dado los tractores "CASE" 15|27. " Con uno de ellos he trabajado ya cerca de tres meses. " No ha sufrido desperfecto alguno; muy al contrario, hace un trabajo perfecto. Estoy seguro que no hay tractor que pueda competir con el "CASE", dada su buena " construcción y solidez."

El Sr. Valentín Schiavetti
MELIPILLA

Dice: "Tengo el agrado de comunicarles que el tractor "CASE" 10|18 lo tengo trabajando desde hace dos " meses con magnífico resultado. No ha sufrido desperfecto alguno, hace un trabajo espléndido y estoy enteramente satisfecho. Es muy sólido y su manejo es sencillo."

El Sr. José Florencio Valdés Ossa
CUNACO

Dice: "Me es grato manifestarles que el tractor "CASE" 15|27 que les compré, me ha sido entregado en perfectas condiciones de trabajo."

El Sr. Rafael Morandé
EL MARCO

Dice: "Ayer me fué entregado el tractor "CASE" " 15|27; fué probado durante seis horas y el gasto de parafina por hora fué de siete litros. Quedo perfectamente " satisfecho de su trabajo, pues rompió terreno muy duro " y con mucha chépica."

UNICOS IMPORTADORES:

GRACE y Cía. :-: Chile

HUERFANOS 1087

Notas Agrícolas

GALLINAS PLYMOUTH ROCK

Esta raza es creación norteamericana, debida al cruzamiento de un gallo Cochinchino y una gallina Dominica, la que a su vez es resultante de otro cruzamiento. Sus variedades son: la **barrenda**, la **leonada o amarilla**, **la cuca**, **la blanca y la negra**.

Las cualidades de la raza Plymouth Rock son: su gran rusticidad, su rápido desarrollo, su regular aptitud para la producción de carne y gran aptitud para la postura.

Las aves de esta raza proporcionan una carne amarilla, tierna y jugosa, que las hace por este concepto superiores a las Leghorn. Las gallinas son buenas empolladoras y criadoras, se encluecan con mayor frecuencia que las gallinas Leghorn. Sus huevos son grandes, de color obscuro. Su postura es de 100 a 150 huevos en el año, llegando algunas a poner hasta 200 huevos.

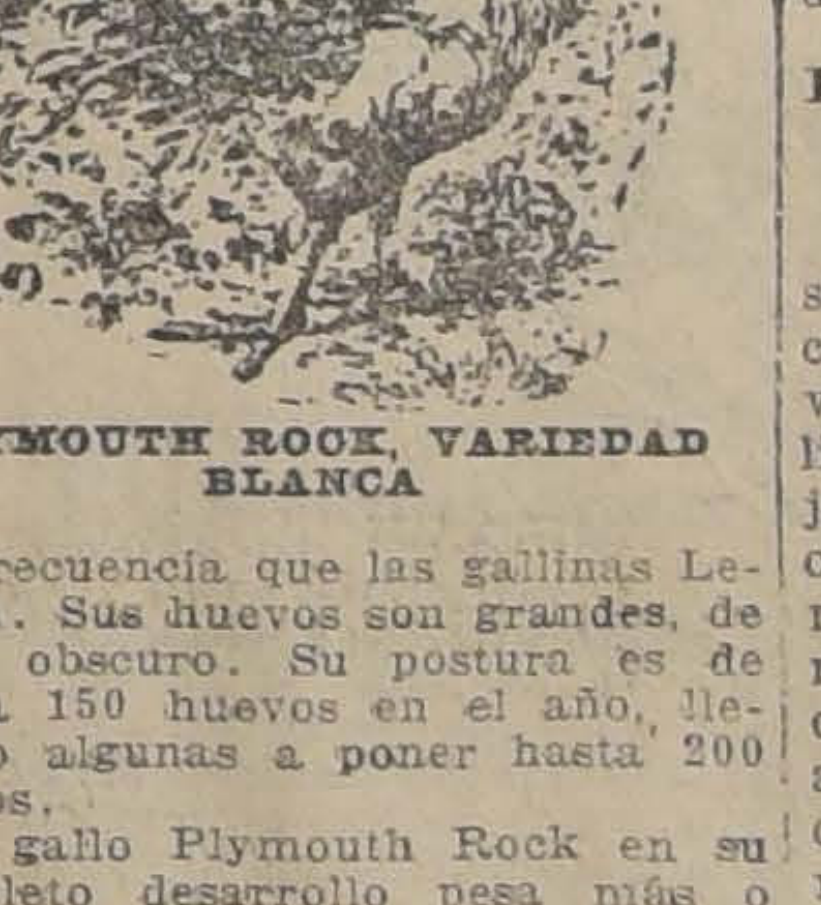

PLYMOUTH ROCK, VARIEDAD BLANCA

El gallo Plymouth Rock en su completo desarrollo pesa más o menos de 4 a 4 y medio kilos; la gallina de tres y medio a cuatro y los pollos de dos y medio a tres.

Las características, según su forma, son: tamaño mediano; pecho ancho, profundo y lleno; cresta sencilla, pequeña y erecta, de color rojo, lo mismo que las barbillas y las orejillas; pico amarillo y corto; cuello de mediana longitud y bien vestido de golilla; cuerpo cuadrado; alas bien plegadas hacia arriba; cola pequeña; muslos grandes y fuertes; patas lisas, bien escamadas, sin plumas y amarillas.

La gallina tiene las mismas señas características, con excepción de las de su sexo y de su color, que es más claro.

La primera variedad que se obtuvo, fué la Plymouth Rock cuca, en la gallina de color uniforme gris con manchas obscuras y en el gallo de color más claro. Por selección se transformaron en las Plymouth Rock barreadas. En esta variedad cada pluma es blanca, atravesada por una serie de rayas negras paralelas, de ancho igual a las fajas blancas. Esta variedad es de las más apreciadas, no porque supere en cualidades con respecto a las otras, sino porque es más fácil y menos costoso sostener su coloración, que en las otras variedades tiende a degenerar.

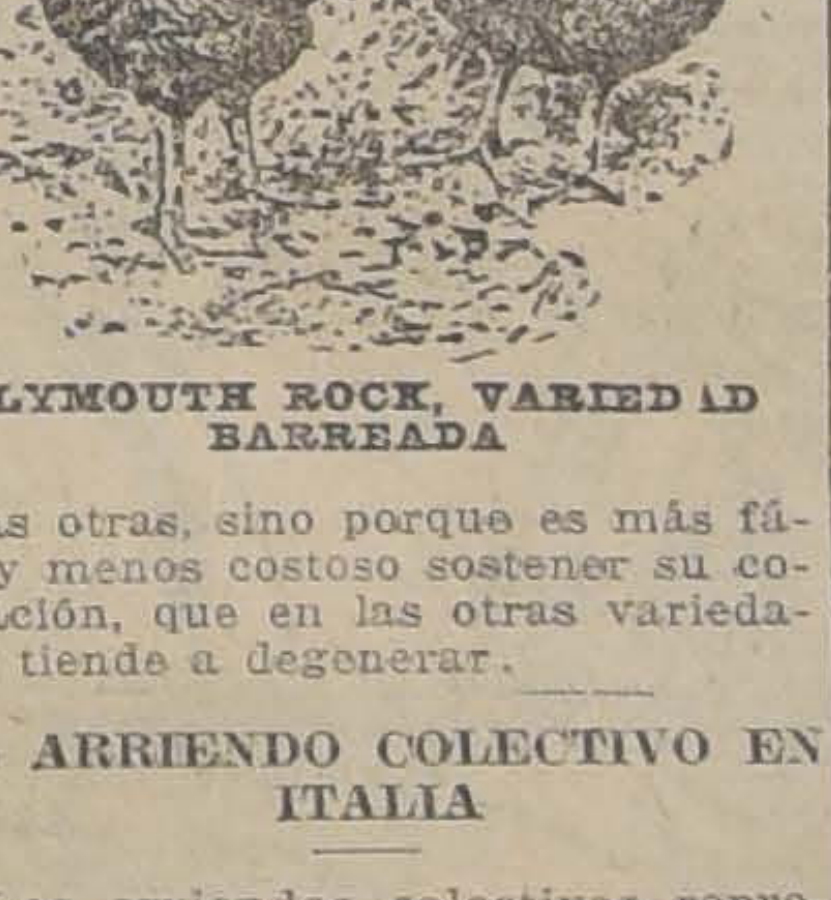

PLYMOUTH ROCK, VARIEDAD BARREADA

EL ARRIENDO COLECTIVO EN ITALIA

Los arriendos colectivos representan una de las formas más recientes y características del movimiento agrario cooperativo italiano. Son asociaciones de trabajadores agrícolas que tienen por objeto procurarse el uso de la tierra que cultivan. Esto suele ocurrir, en el mayor número de los casos, mediante un contrato de arriendo, con el nombre de arriendo colectivo, y en algunos casos mediante un contrato de participación en la venta (aparcería, tercería, etc.) Están constituídos siempre legalmente, bajo la forma de sociedad cooperativa de responsabilidad limitada e ilimitada.

Respecto a la forma de explotación de la tierra: se distinguen en arriendos colectivos de explotación dividida y arriendos colectivos de explotación unida: los primeros se limitan a tomar de los propietarios, terrenos en block, para distribuirlos después en pequeños lotes entre los socios; en los segundos, por el contrario, los socios cultivan en común la tierra, bajo una única dirección técnica y administrativa.

Como número, existen más de las de explotación dividida, pero como inmensidad cultural y perfección de métodos técnicos, prevalecen las de explotación unida. En estas últimas se trabaja por turno, lo que representa un interesante intento para disminuir la desocupación, repartiéndose el trabajo disponible entre los socios, cuyo número es casi siempre mayor que lo que necesita la empresa.

Los arriendos colectivos de explotación unida son principalmente de principios socialistas y los de explotación dividida de principios católicos, excepto en Sicilia, en donde el arriendo, sea católico, o socialista, son todos de explotación dividida.

Sus socios son trabajadores jornaleros (arriendo de explotación unida), jornaleros, pequeños propietarios y colonos (arriendo de explotación dividida).

Excepto en la alta Lombardía, no habitan en la tierra cultivada, sino en los pueblos y pequeñas poblaciones, más o menos alejadas de esta tierra.

La duración de los contratos va según los casos, de uno, veinte, a veinte y cinco años, y las tierras arrendadas en el contrato colectivo son, o bienes del Estado, u otra clase de bienes o propiedades privadas.

Los capitales necesarios, se adquieren casi siempre con el crédito obtenido, en la Italia meridional de los Institutos especiales de crédito agrario y en la Italia septentrional, donde estos faltan, se obtienen de diversas formas: de institutos de crédito cooperativos, o no cooperativos, de capitales privados, de los compradores de productos agrícolas. Estos préstamos se obtienen tratándose de sociedades con el mismo arriendo, bajo la forma de anticipos, y por los mismos socios, los cuales conceden a la cooperativa una prórroga en el pago de los jornales.

Además de la explotación de la tierra, los arriendos colectivos suelen ejercer alguna otra función que redunda en beneficio de los socios, así como compra y venta colectiva, utilización de máquinas agrícolas, industrias lácteas, seguros mutuos del ganado, aplicación del crédito agrario, ya sea como organismos intermediarios de los institutos, a los que la ley ha confiado el ejercicio de esta clase de crédito, ya como formando parte de las cajas autónomas de depósitos y préstamos.

También los arriendos colectivos, además de la acción económica descrita anteriormente, ejercen una acción más o menos intensa de orden moral en favor de sus socios mediante institución de escuelas profesionales, asilos para los niños, cursos temporales de conferencias agrícolas y de cultivo popular, etc.

Lo que se ha dicho hasta aquí, se aplica a los arriendos colectivos en general. Falta una estadística completa y reciente de ellos, aunque se poseen datos de algunos grupos de arriendos colectivos, sobre todo de los que se han constituído entre jornaleros de Emilia ,los cuales por su organización tienen mayor interés y suscitan más discusiones.

RESINA G.

Consulten precios para entrega inmediata.

Williamson y Cía.

Bandera esq. Catedral

ADIVINADORES PROFESIONALES CONTRA ADIVINADORES AFICIONADOS

Madame Zora y su sapo. — Los elefantes de Evangelina Adams. — Un mago que habla con bastante franqueza. — Tretas de que se valen muchos de los que explotan la credulidad humana. — Más vale una buena memoria que todos los espíritus.

Se ha iniciado en los Estados Unidos una gran controversia entre espiritistas de profesión y espiritistas de afición; y lo original en este asunto es que, por lo que se ve, los profesionales llevan la mejor parte, pues es mucha la gente que acepta a estos como mediums entre los vivos y los que han partido al más allá.

Pero veamos lo que dice la prensa norteamericana al respecto.

—

Los espiritistas de profesión no tienen palabras para condenar a los aficionados, que han salido a la palestra, para combatir a aquellos que han hecho del espiritismo una verdadera profesión y que, no necesitamos decirlo, hacen en esta profesión un pingüe negocio.

Una de las más famosas entre las muchas que ejercen esta profesión, es Mme. Zora, que escudriña lo desconocido con la ayuda de Aries, que es un grueso y viejo sapo.

Hasta no hace mucho tiempo, madame Zora había desempeñado la profesión con toda felicidad y a cara descubierta, pero perseguida en varias ocasiones por la policía se ha colocado en otro terreno y hoy se ha limitado a servir a su clientela escogida, que guarda la reserva requerida.

La excusa que daba Mme. Zora, para ejercer su profesión, era que lo hacía en favor exclusivo de la ciencia...

Mme. Zora dice que la gente nueva no entiende o no quiere entender las cuestiones sobrenaturales; los espiritistas del día no son más que unos infelices, y solo siente que se estén dejando de meno los buenos y antiguos espiritistas por los modernos imitadores.

—"¡Las ánimas de mi escuela son verdaderas ánimas, no son sombras falsas!"

"Nadie puede acusarme de haber causado el mal; al contrario les hacen bien mis indicaciones y en la mayoría de los casos, la gente se va contenta. Cuando miro hacia el futuro, ayudado de mi fiel Aries, que tengo a mi lado— y alguno me pregunta si se le ama así en la misma forma como en que él ama; yo le digo la verdad lisa y llana; y aún más, le digo lo que ha de hacer y la que no ha de hacer.— ¿Qué más se puede esperar? ¿No es esto satisfactorio? ¿No ha visto usted que estos aficionados espiritistas que hacen escribir a las ánimas, nunca han llegado a ver una?

Yo y mi Aries hemos visto muchas ánimas; nosotros las hemos tocado y son amigas nuestras. En cuanto a los aficionados al espiritismo... las ánimas se ríen de ellos".

—

Otra famosa medium es Evangelina Adams; figura entre la mejor sociedad, y es consultada por damas de copete y por hombres de situación. Para consultarla, hay que pedir audiencia de antemano; una consulta cuesta por lo menos cinco dólares. Esta adivina tiene una cosa muy notable pues su afición por los elefantes es admirable. No posee uno vivo, pero sus elegantes departamentos están adornados con cuadros representando elefantes y con elefantes esculpidos.

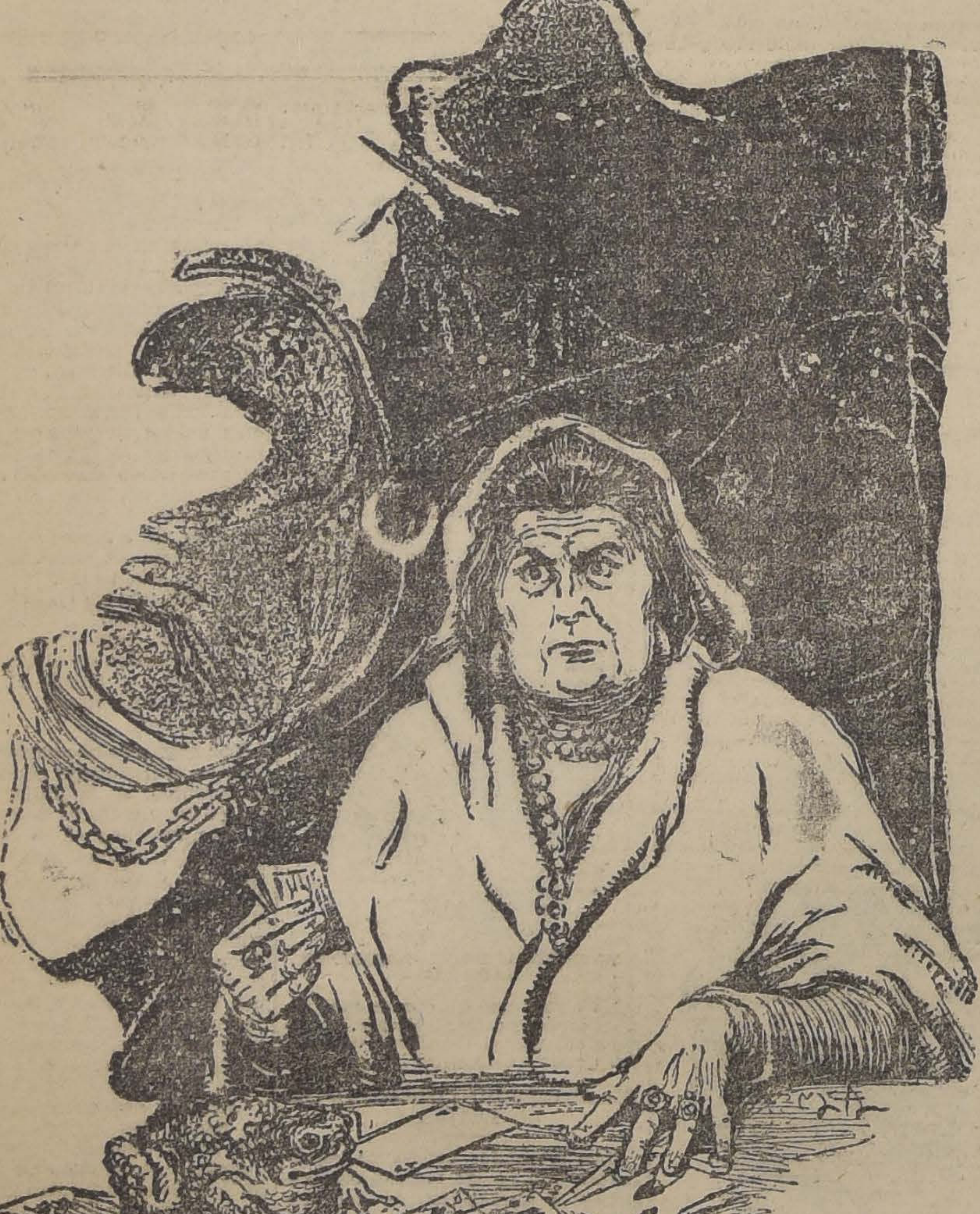

MADAME ZORA SE AYUDA CON SU SAPO ARIES PARA VER EL PORVENIR

—

Vive en The Bronx un mago profesional, que también tiene su rencor contra los espiritistas aficionados Conjuntamente con su hijo, trabaja en el difícil arte de nigromancia. Este individuo se dedica en especial a las citas en salones. Habiendo obtenido la promesa de guardar reserva sobre su nombre, habla con toda franqueza, y dice, con mucha naturalidad: "Yo no pretendo que los espíritus me ayudan. No hay tal cosa como espíritus ni ánimas... el único espíritu que me ayuda, es... mi hijo. Cuando se ausentó durante la guerra, me ví obligado a cerrar mi negocio, pues sin él, nada podía hacer.

Una de las cosas maravillosas que hace este sujeto, es la siguiente: El padre toma una pizarra de colegial y le pasa otra a su hijo; a este lo envía a una pieza bien alejada. Entonces, a pedido de uno de los circunstantes, hace el padre un dibujo en la pizarra. Puede ser una escena campestre o una figura cualquiera, pero siempre sugerida por otra persona. Entonces se llama al niño; él también ha hecho un dibujo que se muestra a los presentes y resulta ser una réplica del cuadro hecho por el padre.

"Desde muy chico, dice el padre, comencé a enseñar al niño pruebas de agilidad y destreza; entre otras cosas pudo aprender a jugar con cuatro bolas en el aire, mientras leía un libro. Desde muy pequeño aprendió a manejar admirablemente los naipes y era tal su destreza, que mientras jugaba, guardaba escondidos entre sus dedos trozos de azúcar, corchos y otros objetos sin que nadie se diera cuenta de ello.

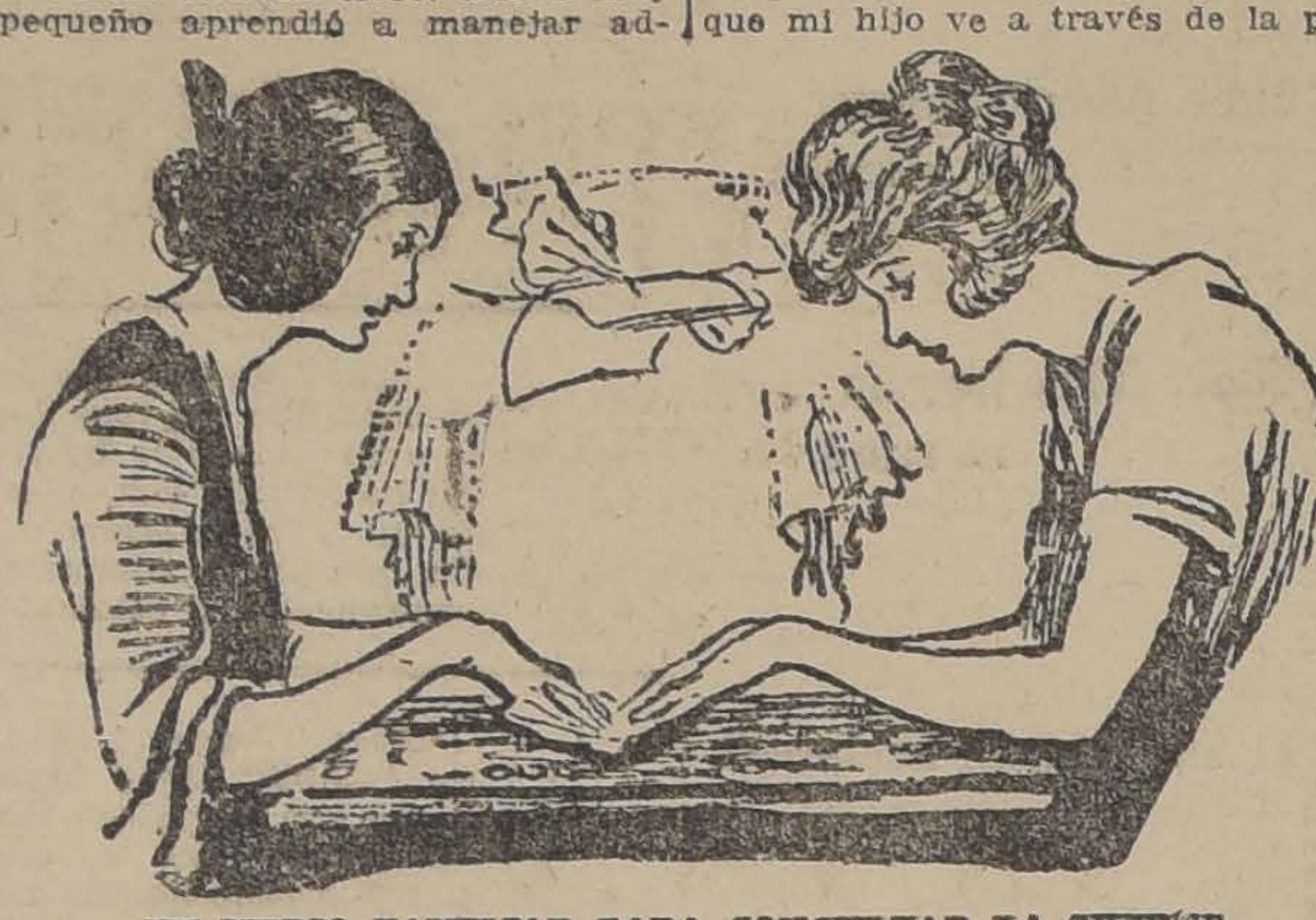

UN MEDIO FAMILIAR PARA CONSULTAR LA SUERTE

"Después de esto, aprendió lo que se llama "second Sight", o sea segunda vista; pasábamos por un almacén de lujo con cierta ligereza y se fijaba en todos los objetos que en la vidriera había; a diez pasos más allá de la vidriera, el niño apuntaba todos los objetos que había visto en las vitrinas; esto sin faltarle uno solo. De manera que con estos repetidos ejercicios, llegamos a tener una práctica admirable, fijándonos en todos los objetos que existían en un departamento, lo que nos facilitaba mucho el desempeño de nuestras pruebas.

"Al llegar a los doce años, era tal el poder que tenía yo sobre mi hijo, que le imponía mi voluntad para leer todo lo que pasaba por mi imaginación. Llegamos a tal perfección, que bien pudiéramos haber dicho que los espíritus nos ayudaban, pero nunca quisimos abusar de nuestro poder.

"Cuando alguna persona llega a visitarme, es recibida por un sirviente, quien, por primera providencia, le pide su nombre al recién llegado. Un tubo acústico une la puerta con mi estudio; el mozo avisa y yo escucho y oigo el nombre del visitante. Grande es la sorpresa de éste, al ser introducido a mi presencia, que yo le dirija la palabra, con su nombre; naturalmente, este buen señor creyó, que yo había adivinado su nombre.

"Fué tal la práctica que adquirimos en esto de la segunda vista, que nos traían muchos objetos, monedas antiguas, libros viejos y otros, para que descifrácemos lo que nadie podía descifrar.

"Poseíamos resistente memoria y sobresaliente vista; a más aprendimos los alfabetos y caracteres de infinidad de idiomas, tales como el hebreo, el chino, el ruso, el turco, etc., etc. todo esto nos era sumamente útil en nuestras operaciones, que el público atribuía al espiritismo...

"Cuando penetramos a un salón, o departamento, de un vistazo se nos graban en la imaginación todos los objetos que existen en el recinto; nos fijamos en las joyas y ornamentos que usan las señoras; y en más de una ocasión aprovechamos de este poder, para que el público descubriera un acto de "telepatía", que no era más que un acto de buena memoria.

"Una noche, el último invierno, ejecutamos en una casa de Nueva York uno de estos actos, que llamó mucho la atención; al pasar por una pieza donde había una estantería con libros, le indiqué a mi hijo, que se fijara en los libros de los estantes y en el orden en que estaban; pasamos a la pieza siguiente, donde debíamos ejecutar nuestros experimentos.—Llegados aquí, les dije a los presentes: "Voy a probar a Ud. que mi hijo ve a través de la pared. ¿Tiene Ud. algunos libros allí?...

Pasé con el dueño de casa a la biblioteca, y tomando un libro, le pregunté a mi hijo:

"¿Qué libro tengo en la mano?" El niño contestó sin titubear: "es La Historia del descubrimiento de América, por John Fiske".

"¿Cuál es el libro que sigue?, preguntó una visita.

"¿Cuál, a la derecha o a la izquierda?"

"A la derecha".

—"Es un libro poco conocido, por Charlotte Young, llamado "Desconocido en la historia". Los libros de la izquierda tratan de la República holandesa".

En seguida nombró casi todos los libros que contenía el armario, y no solo los de un estante, sino de varios.

Este fué el acto que más llamó la atención entre nuestros actos de espiritismo. Después adquirimos fama con la reproducción que hacía mi hijo con las páginas.

Todo lo que ejecutamos, lo hacemos sin auxilio de espíritus, ni de ánimas, ni de nada semejante.

Nos comprometemos a ejecutar todos estos actos que pretenden hacer los telepatistas, los adivinadores, y los que pretenden comunicarse con los espíritus; y declaramos que jamás hemos pretendido tener ayuda espiritual en nuestros trabajos.

"Una prueba más: yo permitía, a quien quisiera hacerlo, que disparase sobre mí con una pistola cargada por ella misma; así se hacía: el individuo cargaba y disparaba la pistola, yo al instante le devolvía la bala que encontraba entre mis ropas. ¿Cómo lo hacía? Muy sencillo...; la bala que se introducía a la pistola, era de miga de pan, revuelta con carboncillo; al ser disparada se deshacía y no causaba daño alguno!

"Todo esto se hacía con un aparato escénico sorprendente".

De seguro que los demás espiritistas no usarán de la fanqueza de éste; pues no conviene a sus intereses; en cuanto al público, si no quiere creer que todos los experimentos, llámense como se quiera, no tienen más base que la agilidad y la ligereza no tienen más que acercarse a Madame Zora. Ella les indicará los milagros que constituyen su negocio o sea el negocio de su clarividente sapo.

Interesante Baratura

CASA FRATELLI CASTAGNETO

SECCION SANITARIA

A fin de que nuestra distinguida clientela pueda formarse una idea de la ventajosa oportunidad que ofrecemos con la sorprendente Baratura en nuestra Sección Sanitaria, cuyos artículos realizamos por la mitad de su valor, damos a continuación una lista de varios artículos:

BAÑOS esmaltados, grandes, desde...	$ 85.00
EXCUSADOS completos, modernos, desde...	100.00
BIDET, desde...	20.00
LAVATORIOS de pared con desagüe, desde...	85.00
CALENTADOR a gas y leña, desde $ 200 y...	90.00
LLUVIAS de bronce niqueladas con cortinaje, completas, desde...	100.00

BAÑOS para niños, desde...	28.00
ESPEJOS con marcos, muy prácticos, desde...	22.00

Y un surtido completo en pañeras, repisas, jaboneras, porta-vasos y en general todos los artículos relacionados con una sala de toilet.

Además tenemos en exposición para realizar a precios verdaderamente bajos un gran surtido de lámparas eléctricas de colgar y de pie, y todo menaje de artículos eléctricos que ofrecemos a precios extraordinarios.

EL PELIGRO DE LOS NAIPES MARCADOS

Grandes estafas cometidas al amparo de las cartas señaladas. — Cómo precaverse de los jugadores profesionales. — Entrevista con uno de los fabricantes.

Ha sido una verdadera revelación para el público de los Estados Unidos el saber que aquellas personas que hacen una profesión de robar a los incautos por medio de naipes marcados, se encontraban ayudados en sus propósitos por la industria de la fabricación de cartas marcadas, hechas con el propósito ostensible de servir a los adivinadores, magos, prestidigitadores, etc. y que de esta industria el Gobierno yanki obtenía una buena contribución, en forma de un impuesto de ocho centavos por cada baraja, que se vende al público a un dólar.

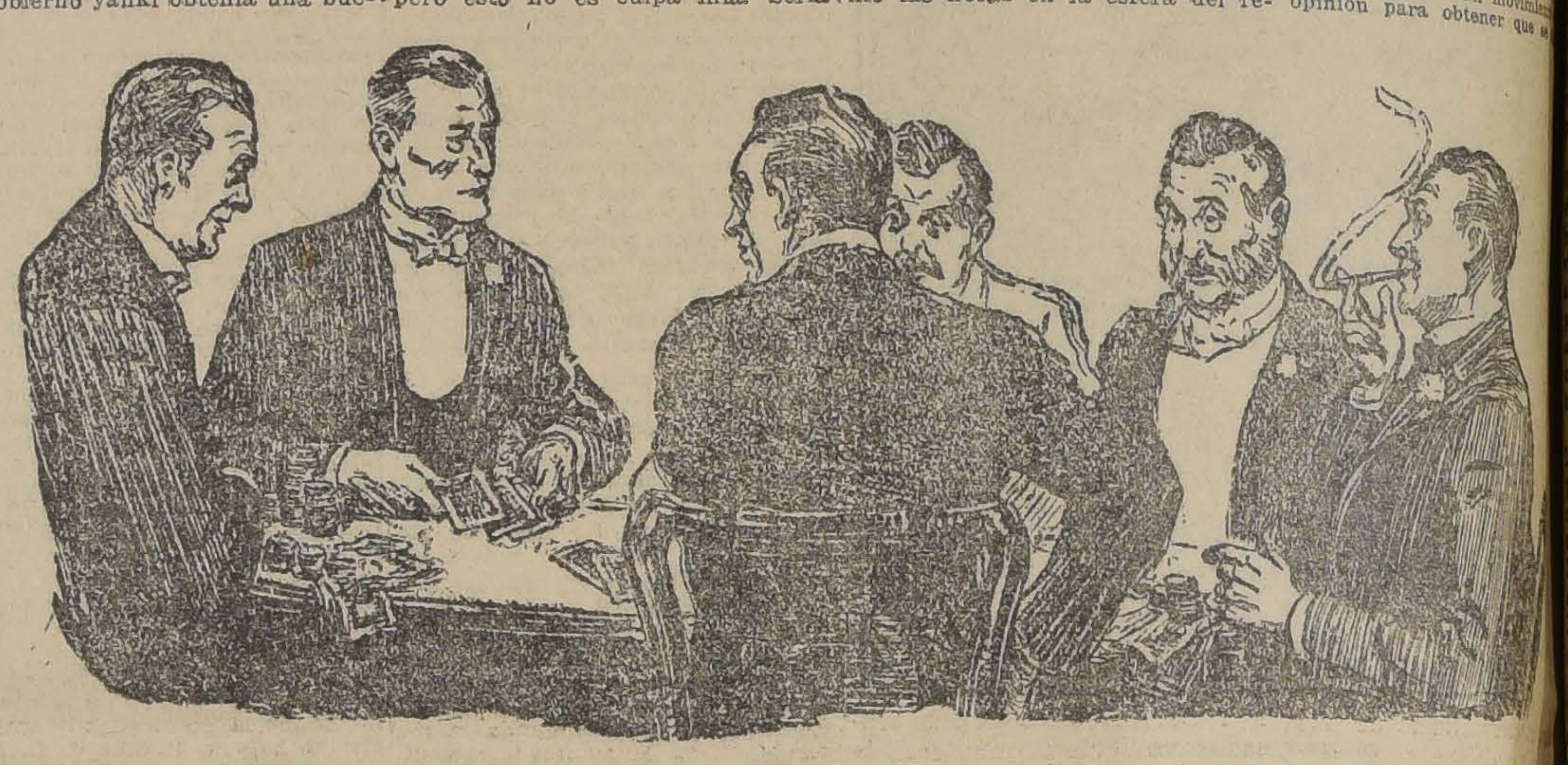

Pero resultó que los magos se estaban multiplicando en los Estados Unidos en una forma asombrosa, como que en la sola ciudad de Nueva York se vendieron durante el mes de Diciembre último 9,000 barajas hechas por un solo fabricante, Theodore L. de Land.

Un escándalo producido ultimamente, y en el que se vieron envueltas personas muy conocidas, dió la medida de la extensión del robo que se estaba efectuando al amparo de estos naipes.

Mr. De Land ha explotado durante veinticinco años esta industria, habiéndola anunciado ampliamente por medio de avisos.

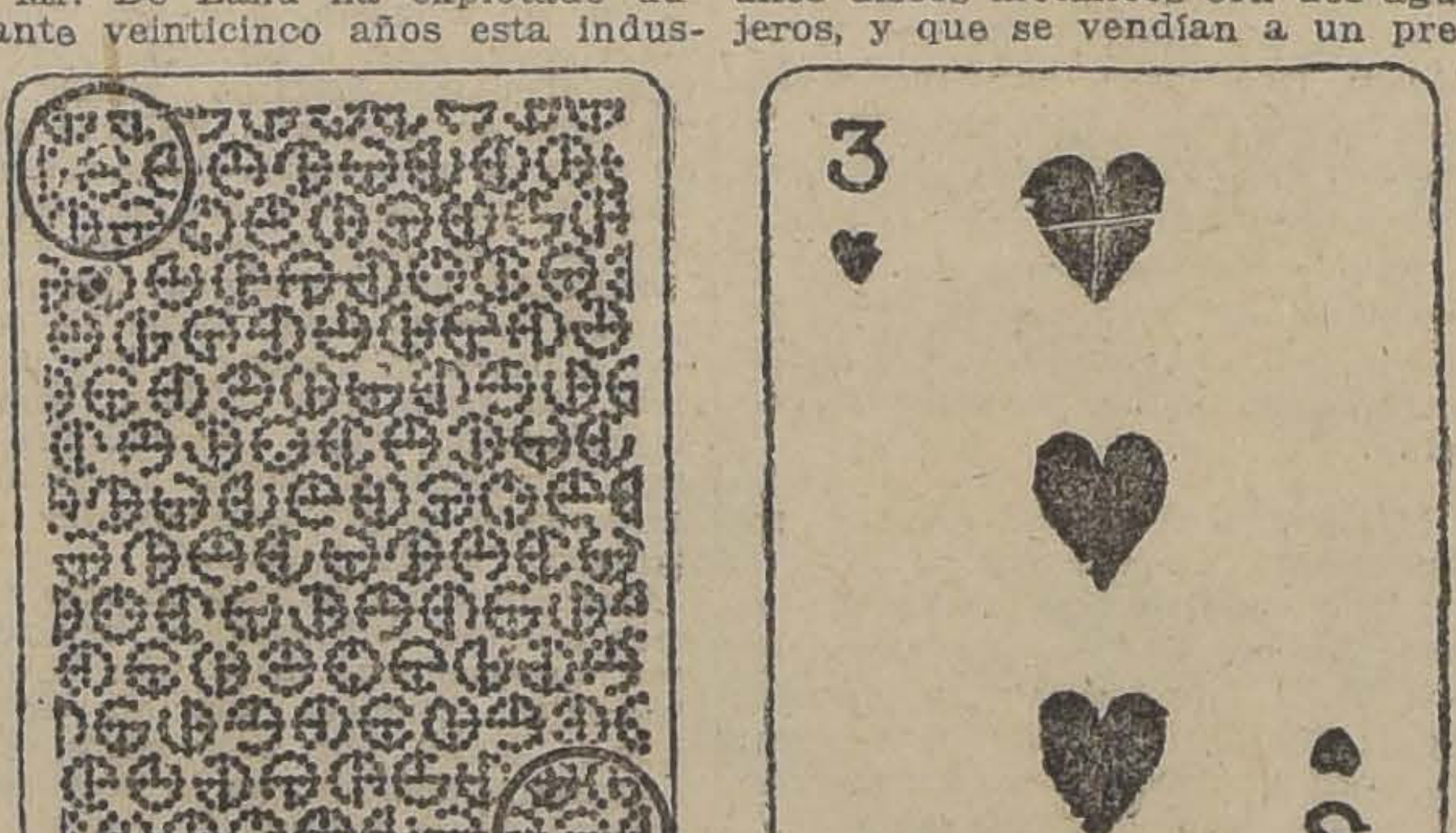

UN TRES: FALTA UN PUNTO EN EL SITIO DONDE EL RELOJ INDICA LAS 3

"No hay nada que ocultar en mi proceder, dijo al ser entrevistado. Cuando comencé a fabricar estas cartas, era la época de los entretenimientos de magia, tanto en los salones como en los escenarios. Era una época en que los "magos" atraían verdaderas muchedumbres a los teatros. Al comienzo sólo había una pequeña demanda; lentamente fué aumentando, hasta que actualmente no alcanzo a dar cumplimiento a todas las órdenes que me llegan, y que vienen de todas partes del mundo, hasta de la China.

"Cada una de estas barajas se vende con la expresa advertencia de que son para uso de los prestidigitadores u otros semejantes. Al salir de la fábrica, cada baraja ha pagado el impuesto de 8 centavos, y se le ha colocado la advertencia que dice: "Este paquete de cartas es vendido con el único objeto de ser usado para legítimos entretenimientos mágicos, y por ninguna consideración debe ser usado con propósitos de juego o cualquier otro fin poco honrado." Allí, naturalmente, termina mi responsabilidad.

"Por supuesto, los que han nacido con el espíritu del robo, aprovecharán de las cartas marcadas, pero esto no es culpa mía. Sería lo mismo que prohibir en absoluto la fabricación de armas, por el hecho de que en muchísimas ocasiones han servido para cometer crímenes."

Con respecto a esta observación de Mr. De Land, se ha dicho que es muy semejante a lo que ocurrió en los primeros tiempos de las máquinas automáticas, en que, al introducirse en una abertura especial una moneda de valor determinado, entregaban, unas un sello de correos, otras una tarjeta postal, o bombones, etc. Poco después de ponerse en explotación las primeras máquinas, aparecieron en el comercio unos cartones llenos de unos discos metálicos con dos agujeros, y que se vendían a un precio irrisorio, con la siguiente advertencia: "Estos son botones, y por ningún concepto deben ser usados para echarlos en las máquinas automáticas." Por supuesto que aquellos a quienes no se les había ocurrido hacerlo, al leer la advertencia entraban a comprar los tales botones...

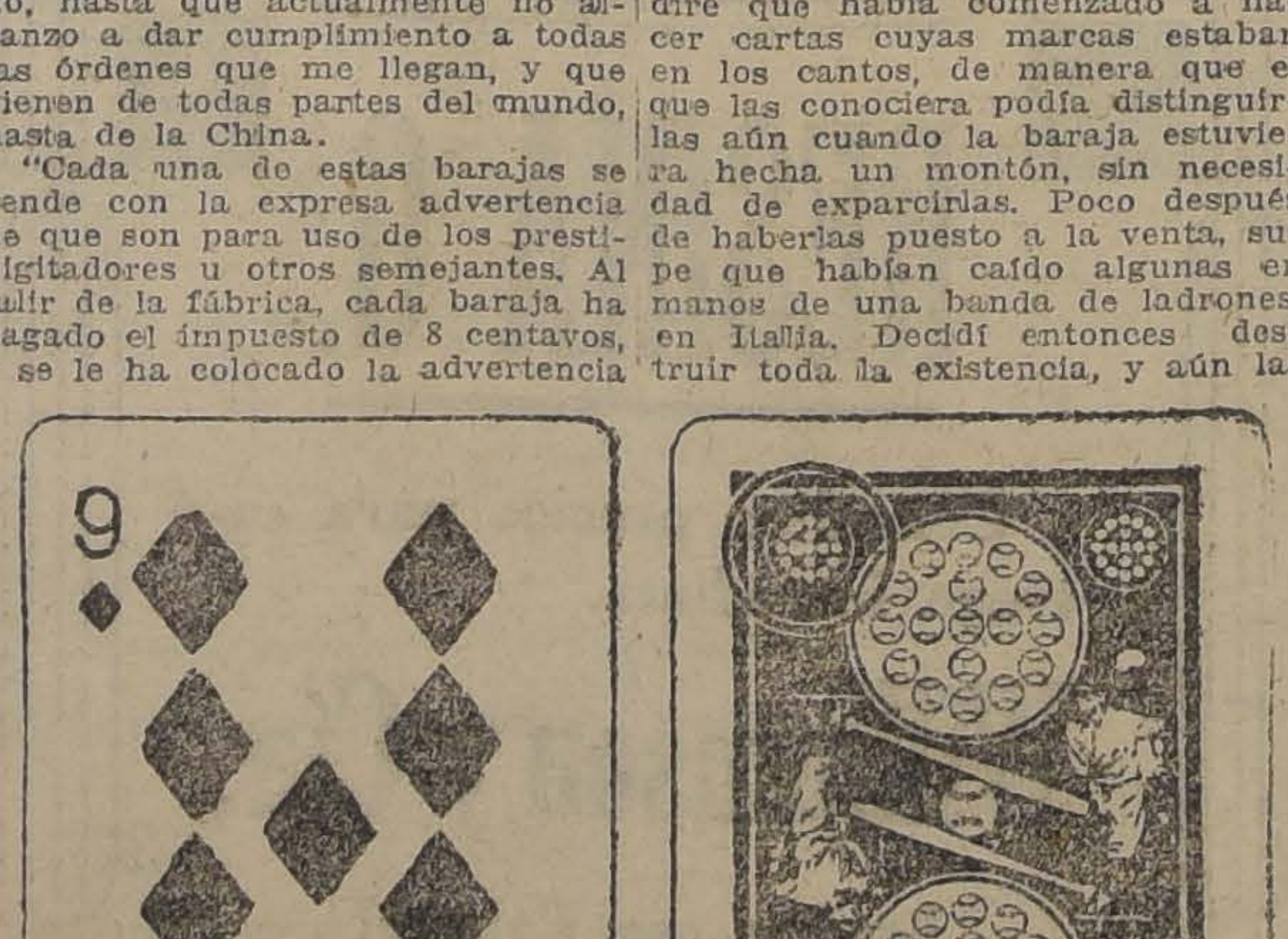

UN NUEVE: FALTA UN PETALO EN EL SITIO EN QUE EL RELOJ MARCA LAS 9

"Como una prueba de mis deseos de que estos naipes no cayeran en manos de personas inescrupulosas, agrega Mr. De Land, diré que había comenzado a hacer cartas cuyas marcas estaban en los cantos, de manera que el que las conociera podía distinguirlas aún cuando la baraja estuviera hecha un montón, sin necesidad de exparcirlas. Poco después de haberlas puesto a la venta, supe que habían caído algunas en manos de una banda de ladrones, en Italia. Decidí entonces destruir toda la existencia, y aún las planchas con las cuales habían sido hechas. Como la patente estaba extendida a mi nombre, supongo que no habrá nadie que las haya seguido fabricando.

"Pero esto no me hizo creer que tuviera la obligación de destruir las demás cartas, y como había oído hablar de que algunas habían sido aprovechadas por jugadores, creí que sería bastante con dar la mayor publicidad posible a la fabricación de estos naipes, para que de ese modo todo el mundo pudiera saber que existían, y así nadie se dejara sorprender.

"Por otra parte, dudo mucho de que mis naipes sean usados con demasiada frecuencia por los jugadores profesionales, pues los dibujos ya son ampliamente conocidos por todo el mundo. La clave está basada en las horas del reloj. He colocado dibujos circulares, en que hay doce signos colocados como las horas en la esfera del reloj. Ningún garitero se atrevería a tener de estas cartas, pues se expondría a que inmediatamente se las rechazaran.

"Mucho más de tener son los anillos con espejo, por medio de los cuales se puede saber qué carta se encuentra más aba las demás, lo que es de gra portancia en muchos casos.

"No es en una casa de en donde es más de temer contrarse con cartas mar Allí cada uno desconfía de lo más, y se mantiene alerta cho más expuesto está el duo que se retira de los ne después de haber hecho e una regular fortuna. Lo a jugar, y juega por el pla hacerlo, y no por el interés nar. Como no es posible qu peche de los que se le pre como amigos, cae mansamen las redes que le han tendi va viendo que su fortuna de rece poco a poco en los bo de sus compañeros de jue

A causa de las estafas co das con la ayuda de los marcados, se ha iniciado e Estados Unidos un movimien opinión para obtener que se ten disposiciones tend pedir que dichos naipes sea didos abiertamente al públi giéndose una comproba del uso a que van a ser desti antes de que puedan ser adq dos.

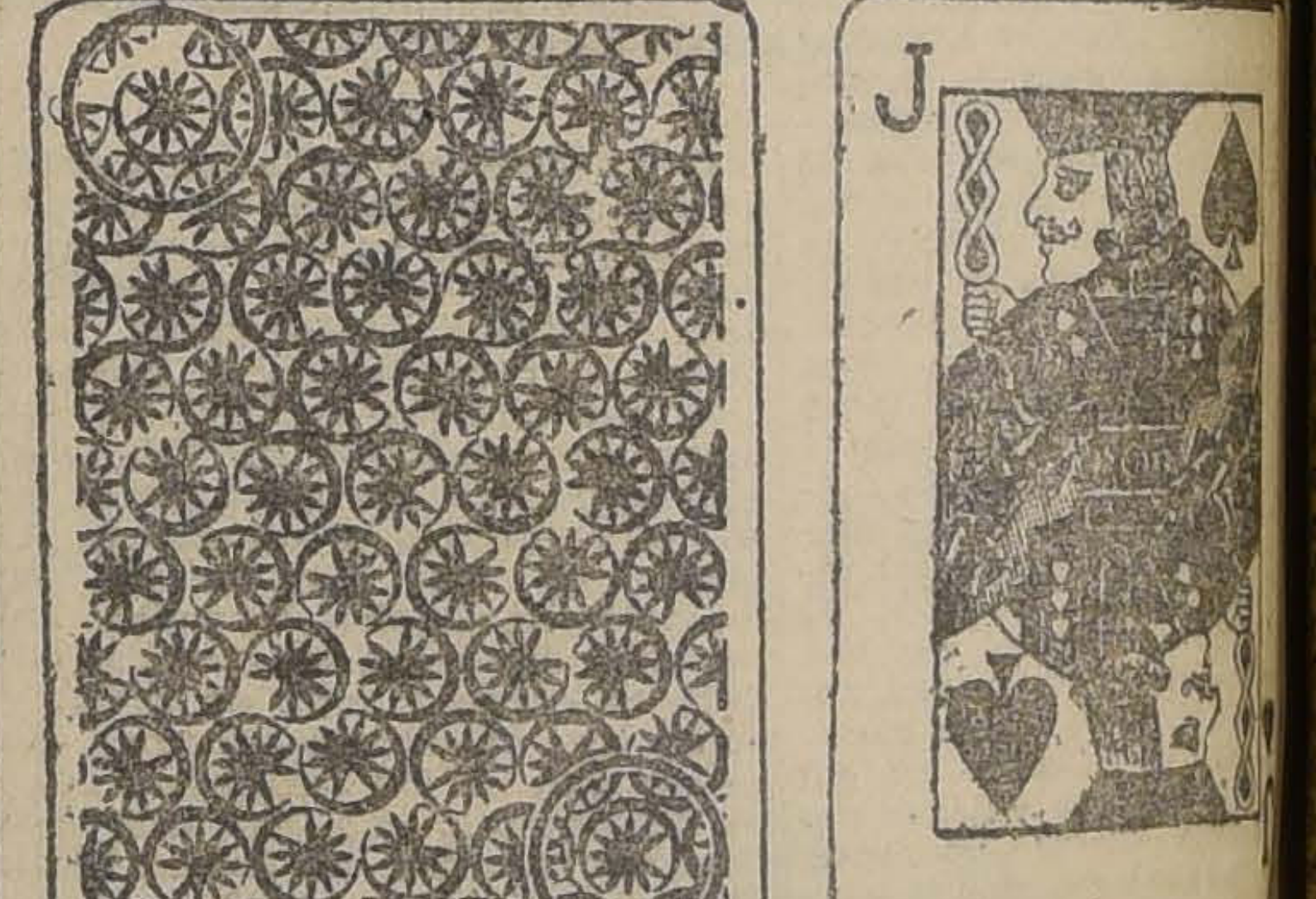

UN "JACK"; ES MAS GRANDE EL PUNTO COLOCADO DON RELOJ SEÑALA LAS 11

Doggenweiler Hnos. y Ci

ALMACEN DE PIANOS Y MUSICA

CASA PROPIA EN SANTIAGO
Arturo Prat 166
Casilla 91-D :-: Teléfono 961

Pianos
Autopianos
Pianos eléctricos
Armonios
Auto armonios

CASA PROPIA EN VALPARAISO
Condell 349
Casilla 1257 :-: Teléfono 11

Instrumentos y Accesorios de todas clases
Música impresa y en rollos

SE ARRIENDAN PIANOS

TALLERES y materiales completos para cualquier clase de composturas en general dirigidos por técnicos profesionales en la materia.

APURESE

a mandar hacer su ropa de Invierno en la Sastrería de

Jerónimo García

SAN DIEGO 311 — :-: — TELEFONO 91, Mat.

que ha recibido muy buenos géneros y los vende a precios muy convenientes.

Necesito agente para el Club de Trajes.

LA NACION

ntiago, 21 de Marzo de 1920.

MANIFIESTO DE LA UNION LIBERAL

Ha visto ayer la luz en la pren e esta capital un documento ado en la forma, bien inten ado en el fondo, pero des ciado en cuanto a la oportu d.

manifiesto de la Unión ral cae sobre el país en los isos momentos en que se rrolla una gestión patriótica aunar las voluntades en tor de la prestigiosa figura poli de don Enrique Mac-Iver. habia considerado hasta hoy pleno fundamento, que el bre del señor Mac-Iver sería ido con entusiasmo por la ión pública y que podría por siguiente, dar origen a un imiento de unificación y de cordia entre los elementos rales para prestigiar su can tura en una gran Conven . Nos encontrábamos pues presencia de la posibilidad n acuerdo eminentemente de rático de los ciudadanos de el país. Y cuando to parecía augurar el éxito de patriótica solución que ha ahorrado a la tranquilidad lica y a la riqueza nacional alternativas y los perjuicios na lucha encarnizada, el Co de la Unión Liberal no ha rado la marcha serena de los tecimientos.

yendo sumariamente al fon mismo de esta importante política, queremos llamar tención hacia la forma su cial con que se estudian en las dificultades palpadas en últimos días al gestionarse la Convención Liberal. Nada ía sido más fácil que anali en profundidad las verdade causales que han entorpecido movimiento unificador del ido histórico.

Porque nadie ignora ya en e que las causas de esta di ón no son otras que la lucha marcada e incesante que e desarrollándose desde hace unos años en el seno de los tidos que tienen nombre u gen liberal, entre la tendencia licionista y la tendencia ne mente liberal.

Ahora bien, ¿qué han hecho partidos de la Alianza en sencia de este peligroso fe meno? Han querido dar en o momento cuanta facilidad sido posible para la unifica de los elementos liberales. Pero necesitaban y necesitan te todo que esa unión se efec e sobre una base francamente ctrinaria cuyo resultado prác co, sea poner término de una por todas al funesto régimen los Gobiernos de Coalición.

No vale la pena enredarse en ces en inútiles disquisiciones istingos. El objetivo perse do por la Alianza es irrecon able con el interés de los mentos coalicionistas asilados banderas del liberalismo. Y objetivo refleja con más ra y entusiasmo que nunca aspiraciones del país.

e comprende entonces, al cisar la característica domi te de este gran movimiento opinión, que las dificultades la unificación del liberalis no han surgido del campa to aliancista, sino que resi exclusivamente en el amor rafiable de los elementos coa nistas por el Partido conser or. Bastaría con que los Par s que forman la Unión Li al, se decidiesen a romper ial y efectivamente con los servadores, para que la Con ción amplia del liberalismo unificación tanto tiempo an da quedasen realizadas de sólo golpe.

ero esta actitud anti-coali ista no ha venido y la pu ación del manifiesto que ana mos hace temer que la co nte que va arrastrando fatal te a la Unión Liberal a la alición, no tenga el contrapeso se esperaba de parte de algu elementos que en ella mili . ¿Aceptarán este rumbo los rales de verdad, que por un ivo o por otro, militan en el po de la Unión? No podría s creerlo.

Entretanto, ¿cuál es el resul o del paso que acaba de dar "Comité Central de la Unión beral"? Por más que se com zca en repetir que, "ha per guido el propósito de ahorrar la República las asperezas de lucha en un momento en todo aconseja evitar las agi ciones de esta índole", el he o es que no ha aguardado el arrollo de la gestión que ecisamente estaba encamina a ese objetivo y se ha preci do a lanzar un manifiesto termina con un llamamiento sa misma lucha tan justamen indeseable.

Y junto con esa voz de guerra, tenido a bien atribuirse a sí ma la Unión Liberal, la pre ogativa de ser la única llama a "luchar por una persona e reuna las condiciones de fir za, de prudencia y de presti necesarias para regir hoy destinos de la República." Habría sido acaso más atina do dejar esta declaración en el tero y reconocer que son precisamente las aspiracio que la Alianza persigue, lejos del apoyo conservador y de todo compromiso coalicionista, esas las que la han llevado a buscar la conciliación de todos los liberales y las que en este mismo momento han dado vida al movimiento de opinión en favor del señor Mac-Iver.

La situación está planteada y el país tranquilo y seguro del éxito final de sus aspiraciones. Ha llegado la hora de la liquidación de un litigio semi-secular y el camouflage de liberalismo que tanto se ha usado para servir a las reacciones conservadoras, será en adelante inútil e inservible. La opinión pública está resuelta a sacudir de una vez por todas el yugo enervante y funesto de las Coaliciones; y las puertas de la Alianza están siempre abiertas a todos los elementos liberales de corazón y de principios que quieran concurrir en este propósito.

Freudenburg & Balmaceda

SECCION PROPIEDADES DE PRECIO INFERIOR A $ 50,000

CASA HABITACION

Ofrecemos en venta en la calle de CARRERAS. Consta de ocho piezas fuera de dependencias, hall, 2 patios, el 1.o con galería y el 2.o con parrón; luz eléctrica y gas. La construcción es nueva y está en buen estado. Tiene $ 18,000 de deuda.

PRECIO: $ 50,000

330-Morandé-330

EL TELEGRAFO CONTRA LA PRENSA

Una de las actividades más útiles a la difusión de la cultura, y que más sirven al mantenimiento de las relaciones diarias entre la capital y el resto del país, está sufriendo actualmente una grave restricción, que con razón ha alarmado a los corresponsales y que no puede menos de ser objeto del reflexivo examen de los hombres de prensa en general.

Una orden de régimen interno, por así decirlo, expedida por el Director General de Telégrafos, ha impuesto **un máximum único** al número de palabras que diariamente se puedan transmitir a los periódicos de las provincias, cualquiera que sea la importancia de éstos y cualquiera que haya sido el número de palabras que transmitiera antes del nuevo régimen.

El citado funcionario ha venido a convertirse en dosificador de la publicidad, con respecto a aquellos órganos de prensa, procediendo sin derecho ni criterio alguno al sofocar así en su fuente las informaciones públicas y posponiéndolas a las comunicaciones de carácter privado.

Sábese que la Empresa Fiscal de Telégrafos está deficientemente dotada, porque sus elementos de trabajo no han aumentado ni progresado a compás del desarrollo de las necesidades del país; y los mismos corresponsales, en su presentación de protesta elevada al Ministerio del Interior, hacen constar esas deficiencias, agregando que últimamente las condiciones de transmisión de las noticias de la prensa habían venido empeorando hasta hacerse insoportables.

Pero no es esa una razón para asumir de pronto actitudes inconsultas y dictatoriales no fundadas en la equidad ni en la conveniencia pública, dañando a numerosas empresas periodísticas e impidiendo que una porción considerable de nuestros compatriotas esté, en el momento oportuno, al corriente de los sucesos más importantes, de todo orden que acaecen en la capital o de los cuales llegan noticias a la capital, desde otras regiones del territorio y desde el extranjero.

Una ley reciente ha gravado la circulación postal de los diarios, que hasta ahora, y por razones de alto interés cultural, habían estado excentos de pago de franqueo; se han elevado también las tarifas de transmisión telegráfica, lo que también se traducirá en alza del costo de los órganos de prensa. ¿Es aceptable, en estas condiciones, que una nueva medida, de pura invención del Director de Telégrafos, contribuya a acentuar esta especie de **prohibicionismo** que se está aplicando a la prensa nacional?

La presentación de los corresponsales debe ser atendida por el señor Ministro del Interior; piden ellos simplemente un tratamiento de equidad y lo alegan en nombre de los lectores de diarios de todo el país.

Dr. GIANELLI
21 DE MAYO 562
Especialidad en Sífilis, piel, vías urinarias.
Estudios en Europa
Consultas de 2 a 6.

DE VICTOR NOIR

Las finanzas de Lamartine

Acaba de publicarse en Francia uno de esos libros sobre la vida personalísima e inédita de los **grandes hombres**, que tan poderosa sugestión ejercen sobre el interés de las multitudes. La prensa diaria y periódica se ha lanzado inmediatamente a comentarlo y a extractarlo. Pero antes que estos recortes maleados generalmente por el pésimo gusto o la torpeza de los glosadores hispanos, lleguen a Chile, me he propuesto hacer un breve ensayo sobre la luz nueva que dicha obra arroja sobre la existencia de Lamartine.

Conocemos al gran escritor por sus obras impregnadas de intensa poesía: romances del sentimiento y de la historia, sobre los cuales han llorado y han amado las almas tiernas de varias generaciones. Pero ignoramos generalmente que el más hermoso y dolorido de esos poemas fué la propia existencia de Alfonso de Lamartine, mecida desde la cuna hasta el sepulcro por un sólo escalofrío de gloria y de dolor. "Las Finanzas de Lamartine", así se llama la obra de un compilador piadoso que ha exhumado de los ochenta volúmenes de la correspondencia del cantor de los Girondinos, la historia de una prolongada revuelta del optimismo contra la realidad, la eterna epopeya del ruiseñor que mientras canta, se deja sepultar por la nieve.

A la luz de este libro, sabemos que la existencia de Lamartine fué análoga a la de Balzac. Trabajar y soñar! Trabajar de la mañana a la noche para pagar las desilusiones de sus ensueños financieros. Nunca se desprendió de sus deudas, y la primera la contrajo allá en la bahía de Nápoles, para pagar la barca nueva que obsequiara a los padres de Graziella, cuando todas las ilusiones de su juventud se cifraban en la cabaña de su triste pescadora, él que debía iluminar un mundo entero con los destellos de su genio!

Su historia es la del Rey Dánao: pasó de la adolescencia a la vejez, arrancando de su cerebro un torrente de oro para llenar el tonel sin fondo de sus generosidades y de sus fracasos financieros. ¡Ganó con sus obras más de 4 millones! Cuántos más se enriquecen todavía editándolas. Los Girondinos, — que en 1848 se vendían en Santiago a doscientos pesos ejemplar — le dieron 250.000 francos. La Historia de la Restauración 150.000. La edición de sus obras completas 810.000. El Civilizador 250.000. La llorosa visión de Graziella y la silueta atormentada de Rafael, trajeron a sus arcas a modo de rescate de esas lágrimas del alma, unos doscientos mil más.

Hizo una Historia de Turquía que le dió otros ciento cincuenta mil francos y el Sultán agradecido le concedió una enorme extensión de tierras en Asia Menor. Quiso colonizarlas y en vez de sacar el dinero de Asia, sepultó allí el fruto de muchos años de sus esfuerzos. Hizo un primer viaje en un navío fastuosamente equipado, con un séquito imperial, y los musulmanes deslumbrados por el doble prestigio de su talento y de su boato féerico, le dieron el título de Emir de Francia. Y él que experimentaba la honda atracción de esas comarcas misteriosas donde está sepultada la infancia de la Humanidad, recordó la profecía de unos zíngaros que le dijeron, cuando era muy niño, allá en Moulins:

—Tú eres de los nuestros. Uno de tus antepasados fué bohemio o sarraceno!

Bohemio lo fué durante una vida consagrada a derramar el dinero sobre las miserias ajenas. ¡Todo lo daba! No importaba que estuviese a punto de caer en la bancarrota definitiva. En todas las subscripciones de beneficencia era el primero que entregaba quinientos o mil francos arrebatados muchas veces al presupuesto de su propia alimentación. Tenía siempre una bandeja llena de monedas de oro sobre la chimenea y al caer de la tarde estaba invariablemente vacía. Una corriente afanosa de solicitantes desfilaban con la mano tendida por sus salones y todos se llevaban algo. En vano sus amigos lo ponían en guardia contra las historias de inverosímiles miserias que le contaban algunos aventureros. Era preciso formar una guardia en torno suyo para aislarlo de esa avalancha mendicante que lo arruinaba. Pero él acudía a cualquier extratagema para burlar esa protección cariñosa. Se encargaba de la educación de cuanto hijo de los revolucionarios de 1848 le pedía auxilio. La viuda de uno de esos revolucionarios vino un día a contarle que no tenía para pagar el alquiler de su habitación y que iba a ser arrojada a la calle con sus pobres criaturas. Sacó su último billete de quinientos francos:

—Señora, le dijo con cierta melancolía, no me queda un sólo centavo en el mundo. No veo de donde obtener dinero en mucho tiempo. Pero este billete no me habría salvado en ningún caso. Acéptelo sin recelos. ¡Para algo está Dios en el cielo!...

En su castillo de Monceau, daba una hospitalidad de soberano a una comitiva elegante que se renovaba incesantemente. El que era la simplicidad misma en sus gustos de vida, no gastaba en sus peores tiempo menos de cien mil francos por año para festejar a sus alojados. Una cohorte de poetas y literatos seguía sus pasos y él los sostenía a todos en su bondad inverosímil.

Sus tierras debían darle unos 300.000 francos de renta anuales. Pero un año era la mala cosecha y el otro sus arrendatarios que no le pagaban. Compraba siempre a plazo para agrandar sus dominios. Compraba en la misma forma las cosechas de vino de sus vecinos. Y vendía esas cosechas al contado a un precio inferior para tener siempre a la mano el dinero que necesitaba diariamente. De este modo el déficit iba creciendo de año en año. Hasta que el dogal que en su afán de darlo todo se había echado al cuello, empezó a estrangularlo.

Le hablaban entonces de vender sus tierras. Jamás quería resignarse a ello. Sus castillos eran para él, especialmente Milly, feudo patrimonial de su familia "bienes del corazón y no de la tierra". "Yo no puedo (escribía a Girardin al venderle sus confidencias para La Presse), cambiar a estos viejos inquilinos de mis padres por un puñado de dinero. Yo no puedo darles el disgusto de vender estas posesiones. Prefiero venderle a usted los secretos de mi alma para comprar un poco de tiempo". Había sido profundamente generoso con sus hermanos y con todos los coherederos de las sucesiones en que tuvo parte. A todos les compraba sus herencias, siempre a plazo, pero por sumas exhorbitantes. A todos iba pagando escrupulosamente con el sudor de su cerebro. Y repetía: "Si yo vendiese mis tierras, sería el suicidio de mis sentimientos de familia".

Prefería trabajar desde las cinco de la mañana hasta muy entrada la noche. Milly se derrumbaba bajo el peso de las hipotecas. Monceau y Saint-Point iban a perderse. Lamartine hacía frente a la avalancha con el prestigio de su genio y con el sol radiante de su optimismo. Agonizaba de fatiga y de angustia cuando se le ocurrió fundar una revista mensual el "Conseiller du Peuple". Obtuvo éxito: tenía asegurados allí unos 25,000 francos por año. Luego hacía folletines para los diarios; rehacía su Toussaint-Louverture para que Frederick Lemaitre pudiese representarlo en la Porte Saint-Martin. "Si el teatro da dinero, escribía, yo haré Teatro". Luego lanzará "Smyrna". Con su fiel amigo y editor Eduardo Dubois, trazaba el plan de otra obra que se llamaría: "Los Hogares del Pueblo", vendía su "Rafael" y emprendía la edición de sus obras en catorce tomos.

Pero el dinero faltaba y faltaba siempre. Lo regalaba o todo lo perdía. Lamartine era jugador desde los tiempos rudos de Nápoles, en que su familia había terminado por cortarle todo subsidio al verlo ensimismado en su triste romance con Graziella. Y él tenía que acudir al "treinta y cuarenta" del Castel Forestino para ganarse unos cuantos escudos diarios y seguir viviendo cerca de la gentil pescadora.

Y las especulaciones en tierras y en valores acababan de completar esa vía de agua enorme por donde se habrían ido las fortunas más grandes de la tierra. ¡Cosa curiosa en un hombre de letras! ¡Lamartine no tenía el menor orgullo por sus obras. Recibía con verdadera humildad las críticas más absurdas. Pero cuando se trataba de darle un consejo en materia de finanzas, ese hombre extraño y dulce, se exaltaba de un golpe hasta los límites del furor.

Así conoció los días de popularidad y de gloria ilimitadas. Fué durante un breve espacio de tiempo el amo de la Francia. La Revolución de 1848 le entregó el mando —miles de obreros de París, murieron en las barricadas con el nombre del poeta en los labios—y Lamartine ocupó la presidencia de la naciente República mientras Luis Felipe huía al extranjero. Pero los fulgores del poder no le deslumbraban. "Soy como el frambueso, que sólo da frutos en la sombra", decía. Terminó por desentenderse por completo de la política. La reacción bonapartista se aprovechó hábilmente de esta indolencia y cuando llegó el momento de elegir Presidente de la República por un período definitivo, el futuro Napoleón III, lo venció por cinco millones de votos.

—¡Había en Francia un Dios y un Fetiche! ¡El pueblo no podía equivocarse y ha elegido al Fetiche! exclamó Edouard Dargaud.

Lamartine bajaba de la cúspide de la gloria política, muy satisfecho de haberse librado de la pena de ser Presidente de la República. Y estaba más pobre que nunca en 1850. "Hoy he recibido, (escribe a Dubois), 543 acreedores y viñateros, que han salido contentos y edificados con mi plan de trabajo. Me darán diez años de plazo si es necesario para pagarles. ¿Por qué me habría de extremecer entonces ante la perspectiva de pasar sin un céntimo estos seis meses que faltan para las cosechas?" Pero las cosechas fueron malas. El destino le cobraba muy caro sus dones excelsos a ese pobre esclavo del dinero. Todas las puertas se cerraban. Habría que vender Milly y también Monceau!

Pero allí estaban sus posesiones del Asia. Para qué le había concedido el Sultán las tierras de Burguez-Ava? "Iré a Smyrna—escribe a su amigo — a plantar la morera. Hay veinte leguas de sol y de agua en torno de mi tienda. Acaso querríais que las dejara estériles? Plantaré la viña. Pescaré sanguijuelas que se venden tan caras en Francia. Las ovejas rinden aquí un cincuenta por ciento al año. Con quinientos mil francos al año se obtiene un millón de renta y este problema no tiene dificultad alguna".

Fué a Smyrna efectivamente y allí siguió enterrando como en sus mejores tiempos el fruto de sus obras. Como los acreedores se hacían más exigentes que nunca, Dubois le escribió reprochándole severamente sus castillos en el aire. Un grito dolorido se escapa del corazón del poeta, que contesta inmediatamente "En nombre del cielo ¡No me desmoralicéis tanto! Hay que levantar al hombre que nada, en vez de sofocarlo con un peso extraño. Conozco mis dificultades, pero si me entregase a su contemplación se volverían imposibilidades. Ya que me ayudáis tanto con el corazón y con la mano, ayudadme también con la voz. ¡Dios quiere que cada cual haga alegremente su oficio de vivir, un triste y hermoso oficio!"

Volvió del Asia a organizar una sociedad que tomase a su cargo la explotación de sus tierras. El negocio era realmente un buen negocio y pronto se formó en Londres una compañía para realizarlo. Pero el Gobierno de Constantinopla se alarmó ante la creación de nuevos intereses británicos en su territorio y antes que la compañía quedase legalizada, canceló la concesión reemplazándola por una renta de cien mil piastras, unos veinte mil francos, pagaderos por anualidades. El golpe era demasiado rudo para el pobre Lamartine que perdía junto con sus últimas ilusiones sus postreros recursos. El Asia en vez de darle dinero le había quitado su fortuna. ¡Su hija Julia, arrebatada por la muerte en una de sus expediciones, quedaba allá en su tumba lejana sin que Lamartine tuviese el medio de repatriar sus restos adorados!

Todo fué mal en seguida. Sus viñas se enfermaron para siempre. Tuvo que vender su Monceau y le arrancaron el alma el día en que los acreedores remataron Milly, la casa de su madre! Su valerosa mujer, la compañera abnegada de todas sus expediciones murió en 1863.

Cuando la pobreza estrechó el cerco en torno suyo, Lamartine se resignó a entrar en la obscuridad. Ya no escribía. Refugiado en Macon veía desvanecerse sus brillantes facultades de antaño. Apenas le recordaban en el mundo. Y él repasaba de nuevo su infancia bajo la Revolución, sus peregrinaciones al través del imperio, los días azules de Nápoles, la odisea tumultuosa de sus recuerdos sentimentales. Había protestado contra el Imperio en unión de Víctor Hugo y por ningún concepto habría aceptado una pensión de Napoleón III, su antiguo rival.

Sus editores se habían hecho millonarios. Y él estaba en la miseria. Tenía cerca de ochenta años y las lágrimas lo habían dejado ciego. Marchaba por los parques que no veía como Edipo, del brazo de su hija, triste Antígona, humilde y hasta temeroso de que su presencia incomodara a los transeuntes. Emile Ollivier que alcanzaba la celebridad, se apiadó de esa sombra ilustre y organizó una subscripción nacional que dió poco resultado. Luego obtuvo del Parlamento una pensión para el pobre desterrado.

Era demasiado tarde. Lamartine se desplomaba en el luminoso Eliseo, donde sus ojos inmortales volvían a ver todas esas siluetas que había dado a la admiración y a la ternura de las generaciones venideras. Murió al día siguiente de acordársele la pensión cuantiosa que le conseguía Ollivier.

Y como la Francia era otra vez liberal, de su féretro volvió a brotar un raudal de gloria. Y enterraron una noche a la luz de las antorchas al bardo de la libertad y del amor, mientras los jóvenes volvían a cantar por primera vez a pleno pulmón esa Marsellesa veinte años desterrada por el despotismo.

Al día siguiente de su triste muerte, había reconquistado la popularidad y las multitudes querían llorar sobre los libros del coloso desaparecido. Sus versos hacían llorar a otra juventud enternecida. Pero el pobre samaritano del talento ya no estaba allí para recoger todo ese oro y volverlo a tender pródigo para aplacar la súplica temblorosa de sus míseros protegidos. ¡Era un forzado de la gloria que había cumplido su condena en el destierro!

V. N.

AGRICULTORES!!

Descremadoras marca BALTIC.
Tarros para leche desde 4 litros hasta 60 litros
Coladores para leche.
Colorantes para mantequilla.
Cuajo para queso, líquido y en polvo.
Cuartas hechas y
Cadenas de todos gruesos.
Arados marca AVERY y repuestos para idem.
Sulfato de cobre, Etc., Etc.

CONTRATISTAS!!

Cemento Portland sueco marca "GLOBE".
Tiza molida SUECA.
Vidrios planos.
Ferreterías para construcciones.
Clavos cortados, de alambre y galvanizados.
Etc., Etc.
OFRECE A PRECIOS SIN COMPETENCIA

LUIS A. UGARTE
AHUMADA N.o 219 :-: CASILLA N.o 16-D

JACKSON & Co.
CORREDORES DE LA BOLSA DE PRODUCTOS DE SANTIAGO Y VALPARAISO

Se encargan de la Compra y Venta de Frutos del País, única y exclusivamente por cuenta ajena.

Huérfanos 1070 SANTIAGO
Cochrane 639 VALPARAISO

Leña y Carbón

Hacemos contratos por la producción de leña y carbón, y exigimos garantías.
Oficina:
GALERIA ALESSANDRI 17-A
BANDERA 242

A 3 CUADRAS DE LA PLAZA DE ARMAS
PROPIEDAD DE ESQUINA

VENDO

Consta de una extensa casa en bajos con nueve departamentos de familia, seis de servicio, dos patios, galerías; en los altos casa independiente con tres salones, escritorio, comedor, ocho dormitorios, dos piezas de baño, gran hall y amplias galerías, dependencias. Además un almacén en la esquina. Instalaciones de gas y luz eléctrica. Reconoce deuda de $ 150,000 a la Caja Hipotecaria.

PRECIO: $ 280,000

Carlos Ossandon B.
168 — BANDERA — 168

Cemento Portland Sueco
MARCA
PRIME PORTLAND CEMENT
SKÅNSKA CEMENT AKTIEBOLAGET
"GLOBE" BRAND
MALMÖ-SWEDEN
B. DIEDEN & Cia VALPARAISO

Ofrecen listo para entrega inmediata y por llegar

B. DIEDEN & Co.
VALPARAISO, CASILLA 1453 - Prat 330
TELEF. ING. 1969 - Direc. Tel. DIEDEN

Importante

Mercaderías recién llegadas:
Jardineras de loza.
Servicios de mesa loza inglesa.
Juegos de lavatorios.
Juegos de copas finas.
Platitos para helados, con oreja.
Sardinas sin espinas y sin piel en aceite.
Sardinas sin espinas, con tomates.
Atun muy fino.
Consultar precios.

LAMACEN IQUIQUE
ESTADO 85 y 87. — Teléfono Inglés 2373

EMPAQUETADURAS
PARA VAPOR, AGUA Y GAS
DE TODAS CLASES OFRECE:
FUNDICION LIBERTAD
LIBERTAD 53-58

POLITICA

LA JUNTA EJECUTIVA NACIONAL DECLARA QUE EL SEÑOR MAC-IVER ES PERSONA GRATA A LA MAYORIA DE ESTA CORPORACION Y CONTESTA QUE LA PROPOSICION RADICAL DEBE SER DIRIGIDA AL COMITE CENTRAL DE LA UNION LIBERAL

La sesión de ayer de la Junta Central Radical.—Mañana se reune para ocuparse de la situación política

SOBRE LA SITUACION MINISTERIAL

JUNTA EJECUTIVA NACIONAL

Ayer se reunió la Junta Ejecutiva del Partido Nacional bajo la presidencia del señor Miguel A. Varas y con la asistencia de los señores Benjamín Montt, Aníbal Rodríguez, Manuel Hederra, Arturo Alemparte, Miguel Letelier, Miguel Luis Irarrázaval, Eugenio Germain, Jorge Silva Baltra y secretario general señor Armando Guzmán.

Se puso en discusión la invitación que algunos miembros del Partido Radical hacen para conocer la opinión del Partido Nacional sobre la candidatura presidencial del señor Enrique Mac-Iver.

Después de un ligero debate, la Junta acordó comisionar al señor vice-presidente don Aníbal Rodríguez para que conteste en el sentido de que la Junta Ejecutiva, por mayoría de votos, acuerda dejar constancia de que el señor Mac-Iver es persona grata a la mayoría de los miembros de la Junta y por unanimidad acordó contestarles, igualmente, que la invitación debe ser dirigida al comité directivo de la Unión Liberal, para que éste la proponga a los directorios de los diversos partidos.

JUNTA CENTRAL RADICAL

Con numerosa asistencia celebró ayer sesión ordinaria la Junta Central del Partido Radical, y se ocupó exclusivamente de asuntos de carácter interno.

Acordó reunirse nuevamente mañana Lunes, a las 6 P. M., para ocuparse de la situación política.

SITUACION MINISTERIAL

En orden a la gestión que los diarios de ayer atribuyen al señor Bermúdez, persona autorizada nos proporciona la siguiente información:

El señor Bermúdez procuró gestionar un Gabinete de administración, pero creyó conveniente informarse previamente de la acogida que una determinada fórmula encontraría en el Congreso para trabajar con eficacia.

En su información, que tuvo el carácter de extra-oficial que le era propio, y en manera alguna el de consulta de los partidos que sólo procede cuando se organizan Ministerios políticos, el señor Bermúdez creyó no encontrar acuerdo entre las opiniones dirigentes acerca de una fórmula ministerial.

No formalizó, por lo tanto, sus gestiones y las dió por terminadas, y así lo hizo presente a Su Excelencia el Presidente de la República.

SOBRE UNA INFORMACION

"El Diario Ilustrado" publica en su sección política del día de ayer, con el título "Ecos de la reunión del Directorio Demócrata", algunos conceptos que atribuye al senador por Santiago, señor don Zenón Torrealba.

En la tarde de ayer hemos tenido oportunidad de conversar con el señor Torrealba, quien nos manifestó que sus palabras habían sido tejiversadas en dicha publicación.

BANQUETE POLITICO EN VALPARAISO

En el salón de honor del Club de la Unión se llevó a efecto anoche un gran banquete, organizado por un numeroso y distinguido grupo de miembros del Partido Liberal, con motivo de la unificación del liberalismo porteño.

Especialmente invitados a esta manifestación, concurrieron los señores Guillermo Rivera y Enrique Bermúdez.

El señor Lorenzo Montt envió una atenta excusa al presidente del Partido Liberal, por haberle sido imposible concurrir. El señor Montt deja especial constancia de su complacencia por la unificación del Partido Liberal porteño.

Alrededor de una mesa artísticamente adornada, tomaron colocación, además de los festejados, los señores don Víctor Prieto Valdés, Tomás Eastman, Luis Campusano, Dr. Guillermo Munnich, Carlos Rodríguez Alfaro, Alberto Acuña, Luis M. Zañartu, Onofre Lyndsay, Luis Riesco L., Miguel Aylwin, Pedro Luis Vidal, Luis Ferreira, Alberto Méndez Carrasco, José Casella, Mario Vial, Alejandro García, Francisco L. Beduneau, Roberto Araya, Marcial Lois Solar, Carlos Artigas, Luis Otaegui, Carlos Prieto Salinas, Angel Cristi, Faxon Edwards, Julio Cámus Murúa, Arturo Zilleruelo, Leopoldo Reitze, Luis Nagel, Arturo Munnich, Roberto Balbontín, Germán Balbontín, doctor Alfredo Callejas, doctor Víctor Grossi, Luis Rodríguez Moraleda, Enrique Guzmán, Enrique Ponce, Gustavo y Guillermo Rivera Baeza y varios otros, cuyos nombres no recordamos.

A los postres, ofreció la manifestación el presidente del Partido Liberal, don Víctor Prieto Valdés, quien tuvo períodos brillantes para congratularse a nombre del Partido por la feliz terminación de las pequeñas diferencias que existían entre algunos miembros de esta colectividad. Terminó haciendo votos por que los sentimientos de solidaridad y fraternidad política sean en el futuro el ideal a que deben aspirar todos los que militan bajo la bandera liberal.

Contestó el senador señor Rivera, agradeciendo la manifestación de que era objeto la representación parlamentaria liberal de la provincia. Agregó que la unificación del Partido en Valparaíso sería mirada con interés y simpatía por el país entero, ya que éste tiene el derecho de esperar una acción decisiva y eficaz del liberalismo en las próximas campañas políticas.

El señor Bermúdez abundó en los mismos conceptos, habiendo brindado ambos oradores por la unificación total del Partido.

SOBRE EL MANIFIESTO UNIONISTA

Ayer recibimos la siguiente carta:

"Señor Director de LA NACION. —Espero de su gentileza publicará la siguientes rectificación:

En el manifiesto del Comité Unionista que se lee en la prensa de hoy y en el acápito **Rechazo de la Convención**, dice: "El Directorio del Partido Demócrata **reunido para otro efecto, pasando por sobre el reglamento**, rechazó por la casi totalidad de los asistentes la idea misma de una Convención de todos los partidos liberales."

La primera parte de este acápite es completamente inexacta y es un deber mío rectificarla porque fué el suscrito el que presidió la sesión de referencia.

El Directorio General Demócrata se reunió en la noche referida en sesión ordinaria y tanto en nuestro partido como en cualquier otro cuerpo colegiado, en las sesiones ordinarias no habiendo tabla especialmente aprobada con anterioridad, se trata de la materia que acuerde la mayoría de los asistentes.

En el caso aludido sabían todos los directores generales demócratas que se abordaría la cuestión política y tan es así que el presidente señor Concha comisionó al diputado por Santiago, don Juan B. Martínez **"para que pidiera al Directorio que no tratara en esa sesión el asunto político del día."**

Si reglamentariamente no se podía discutir y resolver esa materia, ¿cómo es que el presidente señor Concha rogaba que se postergara para otra ocasión?

Esté seguro el público que ni el suscripto ni ningún director general de mi partido habría aceptado procedimiento alguno que lesionara nuestro reglamento; así que lo acordado en la sesión del 2 de Marzo actual es perfectamente correcto y perfectamente conforme con el sentir de todas las agrupaciones demócratas del país, sin excepción alguna.

La resolución, pues, tomada por el Partido Demócrata es hija de una aspiración largo tiempo esperada y no habrá fuerza capaz de modificarla porque de este lado están vitales intereses de la causa popular.

Soy de usted muy afmo. S. — **Guillermo M. Bañados.**—Santiago, Marzo 20 de 1920."

Confirmo todo lo anterior, que es la realidad de lo sucedido en esa sesión.—**Juan B. Martínez**, diputado por Santiago.

PARTIDO RADICAL

COMUNA YUNGAY.—Para hoy Domingo, a la hora y en el local de costumbre, se ha citado a la Asamblea Radical de esta comuna, a objeto de seguir tratando los asuntos que quedaron pendiente en la última sesión.

También se efectuará la elección de presidente.

PARTIDO DEMOCRATA

SEGUNDA COMUNA.— Conforme está acordado, hoy Domingo, se llevará a efecto la votación para el comité comunal.

La votación estará abierta de 9 A. M. a 4 P. M.

Local, San Pablo 1636.

TERCERA COMUNA.—Se ha citado al comité pro candidatura Vicente Adrián para hoy Domingo, a las 9 A. M., en Matucana 712.

CANDIDATURA MANUEL J. FERNANDEZ. — Con numerosa concurrencia de correligionarios se llevó a efecto la reunión de los demócratas que patrocinan la candidatura a municipal del señor Manuel J. Fernández.

Se eligió el siguiente directorio que tendrá a su cargo los trabajos de esta candidatura, dentro de la Asamblea Demócrata de Santiago:

Presidente, don Francisco Landa; vice-presidente, Dr. Pedro A. Fajardo y Juan Pinto Osorio; secretarios, Andrés Aguayo, M. Alonso y Horacio Bonzi; tesorero, don Alfredo Franco Zubicueta.

Directores: señores Miguel Espinoza, Honorio Henríquez, Florencio Castro, Juan Pablo Aravena, Guillermo Martínez, Artemio Torres, Francisco Medel, Carlos Parra, Tomás Laurence, Clodomiro Figueroa, Víctor Mena y Francisco Ahumada.

Se acordó celebrar reuniones todos los Viernes, a las 2 P. M., en Arturo Prat 103.

Esta semana se abrirá el libro de adherentes a esta candidatura.

PIELES PIELES

Ofrecemos
a nuestra distinguida clientela
el mejor surtido en pieles y capas finas
recien recibidas por la

Peletería Blanco Encalada

Se transforman toda clase de pieles y abrigos a
precios muy convenientes. Ventas al contado
y por mensualidades.
Blanco Encalada 1619
Teléf. Ing. 22 Parque

La casa
no tiene sucursal
en el
centro.

La casa
permanece abierta
los dias Domingos
hasta las 12 M

BOLAS

de goma o válvulas, para bombas, gran surtido en todos los tamaños, ofrece:

RAAB, BELLET y Co.

ESTADO 235

PEELE

PERFUMERIA MADRID

La aristocracia chilena está de plácemes por cuanto en Chile hay también los famosos

"PRODUCTOS PEELE"

que usa la alta sociedad europea. Rogamos probar cualquier producto PEELE, para convencerse, pues estamos ciertos que nos agradecerán la invitación.

Proveedores de las Reales Casas de España e Inglaterra, contándose entre sus más adictas consumidoras Su Majestad la Reina Victoria Eugenia.

EXPOSICION Y VENTA:

Perfumerie "L'AIGLON" :: 272-Ahumada-272

"LA RIOJANA" - Estado 64

De venta en todas las perfumerías y farmacias.

IMPORTADOR EXCLUSIVO PARA CHILE, PERU Y BOLIVIA:

JUAN MESQUIDA MERCE

Sto. Domingo 1018 :-: Teléf. Inglés 818 :-: Casilla 2257
SANTIAGO DE CHILE

MODAS Y HOGAR

EL ARTE EN EL HOGAR

Apesar del largo tiempo que comenzó a introducirse la moda de los cojines, éstos continúan usándose con entusiasmo creciente. Cada día se inventan nuevas aplicaciones para el cojín y así se cubren todos los muebles de todas las habitaciones, en medio de los salones, en los escritorios, dormitorios y aún en los comedores; se llevan en los autos y ya están saliendo modelos para la aviación.

Se hacen de las formas más variadas y los que tienen más aceptación son aquellos que presentan mayor originalidad.

Igual cosa ocurre con sus materiales y adornos, teniendo ahora mucho atractivo los cubiertos con un tejido de malla como tam los pintados representando pa flores, escenas cómicas y anim

Para dar una idea a nuestras boriosas lectoras presentamos c tro modelos de cojines que sentan las últimas creaciones sienses.

Uno lleva pintada una silue gato negro, proyectada sobre na, en un campo estrellado hermoso cojín largo de terc negro con borlas en los extre ancha banda de lamé oro centro; el tercero es un mode ra comedor adornado con el de una enorme langosta, y el to representa un pollito.

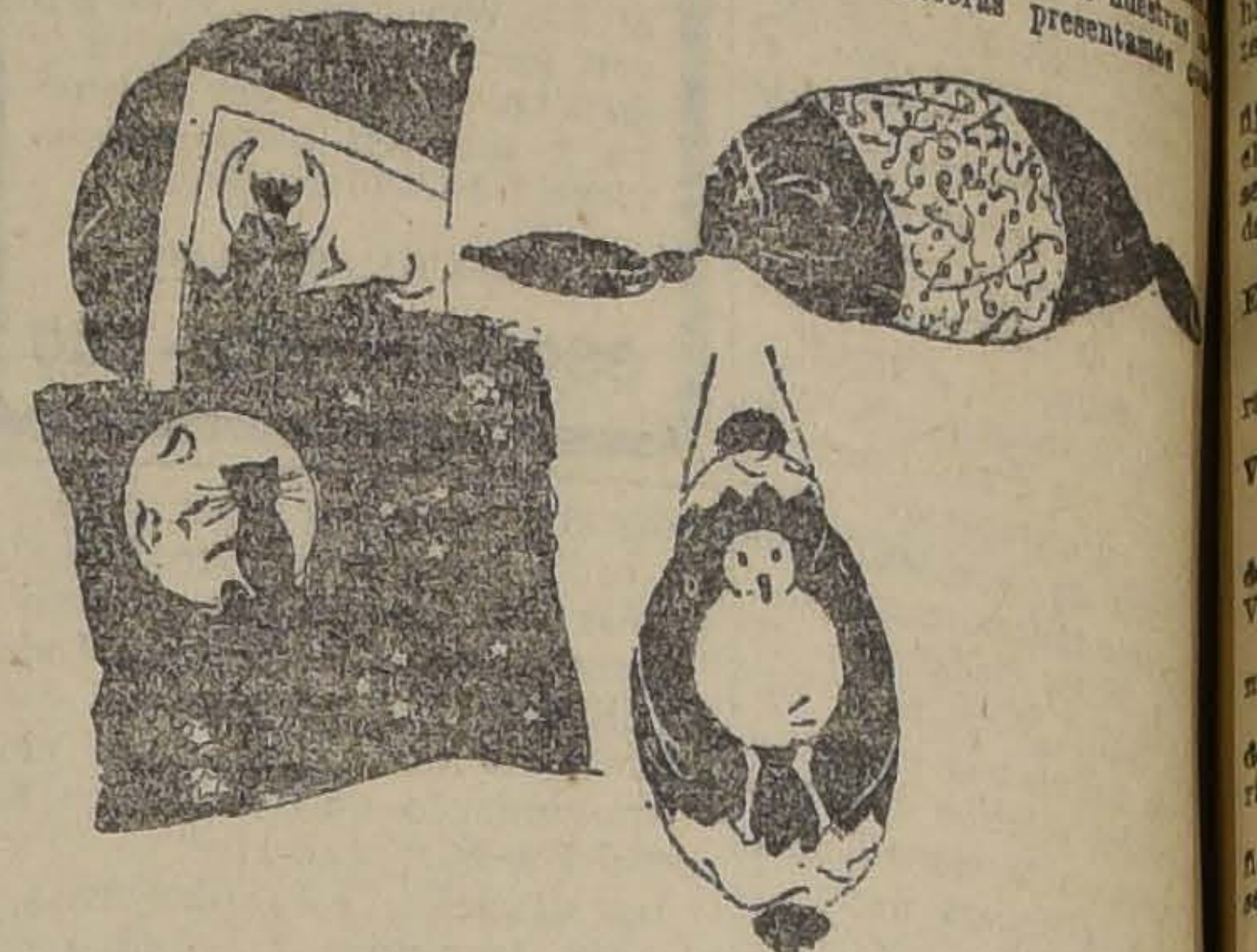

CONSEJOS DE TOCADOR

En todos los tiempos, el bello sexo ha tratado de embellecer y proteger su tez, cubriéndola con polvos. En tiempos de los romanos, esta práctica se exageraba tanto que se cubrían la cara con gruesas capas de pasta, mientras que ahora la mujer elegante se contenta con usar únicamente polvos de arroz, que tienen de arroz únicamente el nombre.

En general, los polvos que se encuentra en el comercio sólo son afeites cuya composición comprenden la tiza, el talco, el bismuto, el óxido de zinc, el carbonato de magnesia y otros componentes minerales que en general son inofensivos; pero a veces se mezclan con otras sustancias que blanquena mucho pero que son venenosas, como los que tienen por base el blanco de plomo o cerusa y el blanco de mercurio o solimán, y otros por el estilo; todos éstos se prefieren a los polvos vefietales por es adherentes a la piel.

El almidón de arroz, por trario, es muy poco adheren cambio, el almidón de trig ría ser la base de todos los pues tiene propiedades m tes y absorventes que no cuentran en ningún polvo gen mineral; por lo demás, tante adherente cuando con talco pulverizado o co de licopodio. Estos polvos les dan una protección la piel contra los cambios peratura y para corregir taciones.

El polvo de Iris es muy te y sólo será aceptable si clado en pequeñas propor polvos de almidón. Por otr se debe evitar el perfum masiado porque causa do cabeza y accidentes nervi

VIDA SOCIAL

EL MINISTRO DE RELACIONES EXTERIORES.—

En el expreso de la tarde de ayer partió a Viña del Mar, de donde regresará el Lunes próximo, el Ministro de Relaciones Exteriores, señor don Alamiro Huidobro.

DE PARIS.—

El 12 del presente desembarcó del vapor "Belle Isle", en Buenos Aires, el ingeniero señor Henry Maillet, acompañado de su esposa, y de la señorita Estela Ciangherotti.

MATRIMONIOS CONCERTADOS.—

—Ayer ha quedado concertado el matrimonio del señor Pedro Vergara Vergara con la señorita María Pérez Godoy.

—Se ha concertado el matrimonio del señor Guillermo Stegen Flach, de Valparaíso, con la señorita Leontina Ahumada Garay.

—Ayer ha quedado concertado el matrimonio de don Manuel Varas Calvo con la señorita Marta Frontaura de la Fuente.

Hizo la visita de estilo don Manuel A. Varas.

—Ayer se ha concertado el trimonio del señor José Pro con la señorita Isabel Núñ

MATRIMONIOS.—

Ismael Valdivieso Vidal y ra Echazareta Jordán partic usted su matrimonio, efe privadamente el 12 de Ene presente año.

—El Viernes, a las 5 1|2 en la Parroquia del Sagrad razón, se efectuó el enlace ñor José Sanhueza con la Sara Ramírez.

Actuaron de padrinos por del novio, el Sr. Juan 2.o L la señora Elena de Luzora parte de la novia el señor Grau y la señora María de

—El 14 del presente se privadamente en casa de el matrimonio del Sr. Marc cobar Reyes con la señorita Miranda Román.

BANQUETE.—

El Miércoles próximo se a efecto en el Club de la U banquete ofrecido en honor ñor José Letelier Espínola.

Las personas que deseen

LA FLOR DEL DIA

AMERICANO CORSE
Fox-Trot

RICO CORSE "FOX-TROT" de malla elástica, importado por "La Flor del Día". San Antonio esquina Moneda.

LOS CORSES de "La Flor del Día", no admiten competencia; son los mejores.— San Antonio esquina Moneda.

21-M

Blenorragia

GONORREA

GRATIS

Contra franqueo postal, en sobre cerrado, el fascículo ilustrado "La Blenorragia y su tratamiento", por el Dr. Martin. The Monument Chemical Co. London. Cas 2196, Santiago

SYRGOSOL

PATENTADO EN EUROPA o sea solución de "SYRGOSOL" corta el flujo, calma el dolor, no produce estrechez, cura radicalmente. Suprima tratamientos internos que dañan el organismo.
Instrucciones detalladas acompañan cada frasco.
Contra PERDIDAS, IRRITACIONES, VAGINITIS, etc., las señoras encontrarán alivio usando diariamente el SYRGOSOL (2 cucharadas por litro agua hervida).
PRESERVATIVO SEGURO a la dosis de 1 cucharada por litro.
En venta en todas las farmacias.

Médico-Cirujano

La Marina necesita un médico-cirujano joven para servicio de los buques de la Armada. Sueldo: $ 1,500 mensu les. Contrato un año. Dirigirse: Cirujano en Jefe de la Armada, Valparaíso, O'Higgins N.o 11.

SASTRERIA NEW YORK

50 - SAN ANTONIO - 50

Me es grato avisar al público que he recibido por los últimos correos un surtido de casimires de las principales fábricas europeas de calidad superior y colores variados.

Se confeccionarán los trajes por los últimos figurines ingleses, americanos y franceses de la temporada que empieza.

Se hacen trajes con facilidad de pago. También cuenta con clubs de trajes, a cinco pesos semanales.

Favorecidos en el último sorteo verificado el 16 del presente, el señor Carlos Sottolicio, del Club N.o 1; y el señor Genaro del Barrio, del Club N.o 2.

pueden pasar a retirar su tarjeta a la Tesorería del Club.

BAUTIZO.—

Ayer ha sido bautizada en la Parroquia de San Lázaro, por el Presbítero don Manuel Menchaca Lira, la niñita María Bernstein Herrera. Sirvieron de padrinos don Benjamín F. Bernstein y señora María Lira de Herrera.

CENTRO FEMENINO DE ESTUDIO.—

Para el Martes 22, a las 6 de la tarde se cita a todas las socias de este Centro a Monjitas 341.

RESIDENCIAS.—

—El doctor Joel Rodríguez P., ha fijado su residencia en Amunátegui 559.

—Ha regresado de San Bernardo fijando su residencia en Cueto 556, el señor Oscar Fuenzalida Cerda, señora Zoila Espinoza de Fuenzalida y familia.

ENFERMOS.—

—Se encuentra enferma la señora María Castro de Gómez.

VIAJEROS.—

En la semana próxima regresará de Viña del Mar, la familia Barros Vicuña.

—Del mismo punto regresó la familia Lyon Vial.

—Se encuentra en ésta procedente de Valparaíso, el señor Florindo Aros.

—Se han dirigido al Sur los señores Julio César Larraín A. y Rosendo Córdova S.

—Ha regresado de Viña del Mar la familia Cariola Moreira.

—Procedente de Antofagasta se encuentra en ésta el señor Jaime Pedreny, ingeniero-constructor del Mercado y Frigorífico de ese puerto y que pronto serán inaugurados.

—Han llegado de Chillán la señora Isolina P. de Benavente e hijas.

—De La Serena ha regresado el señor Joaquín Larrondo.

Consejos de la Comtesse Ivon

TRANSFORMACIONES DE LAS PLUMAS.—

Las plumas estarán más en boga aún que el año pasado; se llevan de todas clases y formas, naturales y combinadas para adornos como aigrettes, paraísos y fantasías; sus precios serán elevadísimos y por lo tanto es necesario aprovechar todas las plumas que se posean, mandándolas arreglar, teñir y aderezar para volverlas a usar. Pero si no se confía este trabajo a una casa especialista, se corre el riesgo de perderlas definitivamente; por eso recomendamos a nuestras lectoras llevarlas a la casa especialista en plumas de la calle **San Antonio 499, frente al Teatro Alhambra**, en la seguridad que quedarán sorprendidas de las maravillosas transformaciones que hace.

CABELLO DE JUVENTUD.—

Es muy justificado el anhelo de las personas que tienen su cabellera canosa, de restablecerla a su primitivo color natural; de ahí la gran cantidad de específicos que se preconizan como infalibles. Sin embargo, para tener un resultado plenamente satisfactorio, sin perjudicar la salud, es necesario usar un producto como el **Agua Vegetal de E. Vidal**, cuya bondad está garantida por muy largos años de éxito constante, que le han dado su merecida reputación en Europa y América. Se vende únicamente en la **Casa Loubat, San Antonio 208, esquina de Agustinas.**

SILUETA ELEGANTE.—

Las nuevas modas, que cambian la silueta femenina, hacen necesario llevar un corsé diseñado artísticamente para realzar las líneas y darle esbeltez y belleza al cuerpo. Un corsé hecho especialmente sobre medida, es el único que puede realzar la belleza del cuerpo y darle un porte airoso, que llame la atención. Para esto, recomendamos la **Corsetería Francesa, calle Moneda 819**, que es la preferida por las personas más elegantes.

TRAJES PARA NIÑOS.—

Con la entrada del Otoño y especialmente con la vuelta a los colegios, es necesario proveer a los niños con trajes adecuados, abrigadores y muy sólidos, calculados para resistir el desgaste producido por los violentos ejercicios a que se entregan durante sus juegos. La Casa Gath y Chaves tiene una sección especial, donde exhibe la más completa variedad de trajes importados directamente de la célebre casa Williams Rowe, donde puede elegirse según el gusto de cada uno. Sin embargo, el estilo marinero es el más adecuado para los niños. Está siempre de moda, es muy práctico y realza notablemente su hermosura.

TEATRO VICTORIA.—

Entre los numerosos teatros de barrio, éste es uno de los que más rápidamente se ha colocado en primera línea, y se ve noche a noche concurridísimo, no sólo con las familias de la Recoleta, sino con muchísimas que van especialmente de todas partes, para gozar de los estrenos que se hacen simultáneamente con el Alhambra.

Hoy Domingo, en especial y noche, se estrenará el gracioso vaudeville **"Qué importa!"**, de la casa **Select**, cuya protagonista es la hermosa Constance Talmadge.

RESTAURAR EL COLOR DEL CUTIS.—

En esta época del año, todas conservan las huellas que ha trazado sobre su cutis la estación de veraneo; el rostro, el cuello y los brazos, necesitan cuidados especiales, para devolverles la blancura deseada, y todas buscan el medio de obtener un tono uniforme sobre su cutis, sobre todo ahora que la moda obliga a exhibirlo tanto. La **Loción Séve de Lys**, ha sido creada con este objeto, y su éxito es completamente seguro.

PARA EL CABELLO.—

La caspa es una enfermedad que afecta en forma muy desagradable y que tiene por consecuencia la pérdida prematura del cabello; combatir la caspa equivale a fortalecer el cabello y a facilitar su crecimiento y darle, además, desarrollo y belleza. Hay innumerables preparaciones destinadas a combatir esta afección, que generalmente no producen los efectos anunciados en las réclames; en cambio, si se usa la **Loción Capilar de Werck**, se notarán muy pronto sus bondadosos efectos y se continuará usándola con preferencia.

EL CINE.—

Con el regreso de las familias, vuelve a reanudarse la vida social en Santiago; los paseos y teatros recobran su animación y se ven concurridos extraordinariamente.

A pesar de que el público es voluble por naturaleza y le gusta variar de espectáculos y sitios para sus reuniones, sin embargo, ha vuelto con mayor entusiasmo al teatro de su predilección, al **Alhambra**, que se ve ahora con lleno completo por la más distinguida concurrencia de sus fieles habitués. Es verdad que sus empresarios se esmeran en corresponder a esta preferencia del público, dándole programas siempre nuevos, con los films más reputados, de modo que cada estreno hace sensación.

Como de costumbre, la magnífica orquesta dirigida por el célebre concertista Américo Tritini, hará más interesante aún estos espectáculos, con su atrayente programa musical.

Hoy Domingo, en especial y noche, se estrenará la preciosa película "Qué importa!", cuya intérprete, es Constance Talmadge; el gracioso vaudeville de mucho mérito artístico, creado especialmente para el temperamento de esta artista, que con tantos entusiastas admiradores cuenta en nuestra sociedad.

UTILES ESCOLARES.—

Terminadas las largas vacaciones, todos los colegios abren sus puertas y los padres recorren afanados el comercio para proveer a sus hijos de todos los artículos necesarios para la campaña escolar. El material de enseñanza forma el capítulo más importante por su costo, y el más difícil de adquirir por la necesidad de satisfacer la exigencia de los diversos establecimientos de instrucción y profesores; esto impone muchos trajines para reunir todo lo necesario. La **Casa Grimm y Kern, calle Ahumada 99, esquina de Moneda**, presenta el mejor y más completo surtido de todos estos artículos, tales como: textos de enseñanzas, atlas, cuadernos de dibujo y de apuntes, útiles de escritorio y dibujo, etc., etc., de modo que cada uno puede proveerse de cuanto necesite a precios muy económicos, que importa un fuerte ahorro para las familias; por su parte, los niños recibirán obsequios, tales como: cartillas instructivas, hermosos secantes, horarios, etc.

EL BAILE.—

Muy deslucido papel hace en sociedad el que no sabe bailar; éste es un arte indispensable para el que desea figurar y alternar con el mundo elegante. Muchos, descuidándose de aprenderlos y ejercitarlos en sus años juveniles, se lamentan de haber desatendido parte tan importante de su educación cultural; pero éste es un error, porque en todo tiempo, aún en avanzada edad, se pueden aprender los bailes modernos, que se enseñan en forma muy práctica y sencilla.

Los bailes modernos de salón, deben aprenderse únicamente con grandes maestros, que saben transmitir a sus alumnos todos los secretos del arte de Terpsícore, con la gracia y la elegancia características. Por eso, la Escuela de Baile que dirige el **Maestro Aguilar**, en **Egaña 570**, ha alcanzado el mayor éxito entre nuestro exigente mundo social.

COMTESSE IVON.

ESTACION
DE
INVIERNO

Mlle. MARCHINI
AHUMADA 364

EXPOSICION
de
TRAJES
ABRIGOS, PIELES

SOMBREROS MODELOS
de las mejores casas de París

"Instituto San Martín"

TELEFONO INGLES 213

Este establecimiento se ha trasladado al extenso local de la calle San Martín 64, al frente de donde antes funcionaba. Desde el presente año, tiene biógrafo, canchas para football y tennis. Hay cursos de kindergarten, preparatorias y humanidades. Recibe internos medio-pupilos y externos. Cuenta con un escogido cuerpo de profesores de Estado. Los exámenes son válidos y se rinden en el mismo Instituto. Matrícula abierta.

1846-M-13

PARA EVITAR LA CAIDA DEL PELO Y DESTRUIR LA CASPA
únicamente recomendamos:

PILOQUINA
M. R.

CON UN SOLO FRASCO NOTARA RESULTADO

Se vende donde Daube y Co. Droguería Francesa, Boticas surtidas y en las elegantes peluquerías del Portal Fernández Concha.

Colchones
Y
Sommieres

Antes de resolver su compra diríjase a la antigua

CASA PINCHON

que por su calidad y precios están fuera de competencia.

MONEDA 1027

1978-21-m.

TERMAS CAUQUENES - RANCAGUA

Las más famosas por sus aguas minerales y por su aire puro de montaña.

Anemia, Clorosis, Reumatismo, Neurastenia, Riñones

Hotel de primer orden

Asistencia médica permanente

Trenes diarios desde Rancagua hasta las mismas Termas, por el ferrocarril de la Braden Copper Co., que combinan con el ordinario de la mañana.

Puede solicitarse el envío de automóviles a Rancagua, y los turistas cuentan con un camino espléndido por la Cuesta de Chada y el camino de Los Lirios. recientemente arreglado para autos

Dr. PEDRO VERGARA DROGUETT

Agentes en Santiago:
SPENCER & WATERS -- HUERFANOS N.o 946

CLINICA DENTAL
DEL
Dr. Valenzuela Basterrica

Cinco dentistas especialistas: 8 a 12 y 2 a 7. Huérfanos 1616. Teléfono 1642.

OTERO

Pone en conocimiento de sus distinguidos clientes, que desde el Lunes próximo tiene a su disposición el lindo surtido de

Trajes,
Abrigos
y Sombreros

para la estación de Otoño e Invierno, procedentes de las mejores casas de París.

Casa de Novedades
AGUSTINAS 923

Residencia

OFRECEMOS

En calle Agustinas, próxima Plazuela del Teatro, altos. Consta de salón, escritorio, sala, comedor, conservatorio, 6 dormitorios, 3 salas de toilettes, con todos sus artefactos, parquets importados, instalaciones de alumbrado y calefacción eléctricas, toda clase de servicios, espacioso patio en bajos, puerta de servicio. La casa queda con algunas lámparas y otros anexos. Entrégase el 1.o de Abril.

Oficina:

H. Ramírez Sanz

1166 - Huérfanos - 1166

Necesitamos
asa amueblada

bajos indispensable y por seis meses, a contar 1.o de Abril; con cinco dormitorios y demás dependencias. Prefiérese Vicuña Mackenna, Alameda, República, etc. Canon secundario. Ofrecerlas mañana personalmente.

Oficina:

H. Ramírez Sanz y o

1166 - Huérfanos - 1166

VICTORINO ALONSO
DENTISTA
Estudios en Filadelfia.
MONEDA 1164
Regresó

Ex-Primera Posticera

de la Casa Potin Fils, avisa a su distinguida clientela que ha abierto su taller en **TEATINOS 10**, donde podrá atenderla en transformaciones de peinados, ondulaciones al agua y Marcel.

Precios módicos.

1958-M-21.

Las Modas
de Otoño

Los más hermosos figurines de última novedad podrá Ud. ver en la revista

"FAMILIA"

que aparecerá el Martes 23.

Numerosos grabados e interesante lectura trae el número de esta linda revista preferida en todos los hogares.

PARA LAS MADRES QUE CRIAN A SUS HIJOS

Pueden estar absolutamente convencidas que aumentan notablemente su leche, enriqueciéndola, consiguiendo así robustecer al niño, tomando las

OBLEAS LACTEOSAS
FARR
M. R.

Comprarlas: Daube y Co., Droguería Francesa y en las boticas Santo Domingo, Klein, Italiana, Francia, Bentjerodt, Vial y Brandt.

Mme Bauduit

AHUMADA 116

A fines del presente mes regresa de Europa, trayendo un lindo surtido de vestidos, abrigos, pieles y varias novedades para señoras y niñitas.

1957-M-21

Trajes para Señoras
MARIE - BERTHE

Recién llegada de PARIS, con un lindo surtido escogido en las grandes casas de esa capital.

Exposición:

HOTEL ODDO

Pieza 29

Esmaltina
se llama la pasta que yo puedo recomendarle. Usela y sus dientes adquirirán una blancura envidiable

CASAS
AMUEBLADAS
OFRECEMOS

De $ 700 a $ 2,000 mensuales, bien ubicadas y amuebladas con confort. Plazo de 6 meses, un año o más. Oficina:

H. Ramírez Sanz y Cía.

1166 Huérfanos 1166

Carroceros y Garage

Llegaron los afamados barnices de la acreditada marca
Wme. HARLAND & SON
de Londres, especialicimos para toda clase de carruajes y muebles.

Precios sin competencia.

VILLAVICENCIO 342

Brochas,
Pinceles,
Esmaltes,
Pinturas,

PRECIO BAJO, FIJO.

Mercería Matas
Casa fundada en 1886

PORTAL EDWARDS 2780

CASA HABITACION

Canon anual entre $ 12,000 a $ 15,000

Para el 1.o de Julio próximo se desea arrendar una buena casa habitación sin muebles, con todo confort y lujo. Exclusivamente en barrio central; preferible en bajos y con garage.

Tratar:

HÖRMANN Y CIA. — Bandera 559

21-M

Viña Casa Blanca

LONTUE

Avisa a su distinguida clientela que sus vinos puestos a domicilio en Santiago y con envase se venden a los siguientes precios:

	Cajón de 12 bot. 1|1	Cajón de 24 bot. 1|2
VINO BLANCO Reservado BARSAC	$ 45	$ 52
RHIN	45	52
TINTO RESERVADO	36	42
CLARET (ROSADO)	26	32

Para hacer sus pedidos dirigirse a

ANTUNEZ & CRUZAT

HUERFANOS 1183. — CASILLA 1683. — TELEFONO 1125

Galería de Novedades

Ha recibido recientemente las últimas revistas de modas, las que se encuentran en venta en su

SECCION FIGURINES

Paris Elegant
La Reina de la Moda
Paris Mode
El Espejo de la Moda
Les Grandes Modes de Paris
Vogue
Femina
Veritable Mode Francaise
Tailleur de Luxe
Elegances Parisiennes
Advanced Styles
Paris Vogue
Modas y Pasatiempos
Elegances de Paris
Pictorial Review
Paris Models
Elite Styles
Tailleur Pratique
Tailleur Elegant
Royal
Album Tailleur
La Nouvelle Mode
Lingerie pour dames
Weldon's
Fashion's For-All
Chiffon's
Paris Tailleur
Le Creation Parisien
Paris Enfante
L'Tailleur Royal

Venta de ejemplares. Se atienden suscripciones.

Galería de Novedades

MONJITAS 879. — TELEF. 716. — 21 DE MAYO 511

¡ATENCION!

El gran éxito que han obtenido los productos para el tocador "Agripine" se debe a sus excelentes cualidades que los han hecho ser preferidos por la gente refinada y de buen gusto.

LECHE DE PERLAS: especial para la calle, soirées, teatros y visitas.

LECHE PURA DE MIEL Y ALMENDRAS: excelente para las quemaduras del sol y aire de la costa. Anti-calvicie, infalible contra la caída del cabello, extirpando la caspa.

QUITA PECAS Y MANCHAS DEL CUTIS: gran producto para quitar barros, espinillas, etc.

GRAN CREMA: preparada con materias no grasas. Su uso permanente da una belleza envidiable al rostro.

ELIXIR DENTIFRICO: desinfectante poderoso, de sabor agradable y perfuma el aliento.

Pídase en todas las buenas boticas y perfumerías o a SUS UNICOS CONCESIONARIOS:

La Casa Braulio Arriagada y Cía.

TELEFONO 2710. — BANDERA 28. — CASILLA 3285

LA BOTICA DEL INDIO

AHUMADA ESQ. ALAMEDA

Fundada en 1871, garantiza en su extenso local propio la legitimidad de todos los artículos que vende a los precios más bajos y sin competencia en plaza.

OFRECE HOY:

Jabón Reuter. . . . . $	1.40	Leche Malteada Horlich, grande.	20.80
Polvos Anthea R. y G.	2.40	Leche Malteada Horlich, mediano.	4.90
Polvos Violeta R. y G.	2.80	Leche Malteada Horlich, chico.	2.90
Jabón Violeta R. y G..	4.20	Pastillas Valda.	1.80
Jabón Glicerina Pears. . . .	0.80	Plantillas eléctricas.	3.00
Polvos en paquetes R. y G.. .	1.80		
Hojas Gillette.	5.00		

Esta Botica no tiene Sucursal

MATINEE — LA MAS SENSACIONAL DE LAS PELICULAS EN SERIES

El ANTIFAZ SINIESTRO

Por el incomparable

ANTONIO MORENO

Títulos de los tres primeros episodios: 1.o EL ANILLO DE FUEGO; 2.o EL CARRO FUNESTO; 3.o EL PUÑAL DEL ODIO.

SELECTA — EL CICLON DE LOS DEPORTISTAS Y EL MAS SIMPATICO DE LOS ACTORES

JORGE WALSH

En el descomunal batifondo:

DE MAL EN PEOR

ALHAMBRA Y VICTORIA

COSTANZA TALMADGE

SE PRESENTA MAS FASCINADORA Y ELEGANTE QUE NUNCA EN EL LUJOSO VAUDEVILLE SELECT, DE DELICIOSOS POLOLEOS

Hoy Especial y Noche **¡QUE IMPORTA!**

ESCOGIDO PROGRAMA MUSICAL POR LA ORQUESTA TRITINI

LOS SEIS SELECCIONADOS ESTRENOS QUE PRESENTARA EL ALHAMBRA EN LA PRESENTE SEMANA:

B. S. BELLINCIONI	ANTONIO MORENO	FANNIE VARD	MAGDE KENNEDY	ELMO LINCOLN	CONSTANZA TALMADGE	PROXIMAMENTE
MARTES 23	MIERCOLES 24 (2.a FUNCION)	JUEVES 25	VIERNES 26	SABADO 27	DOMINGO 28	
ADRIANA LECOUVREUR	EL ANTIFAZ SINIESTRO	EL CLAMOR DEL DEBIL	ESPOSO Y AMIGO	Llamamiento Supremo	LENA A LA HOGUERA	J'ACCUSE

MAX GLUCKSMANN PRESENTA ESTA SEMANA EN EL **SPLENDID - 8 ESTRENOS**

VEASE LA LISTA EN EL AVISO DEL - SPLENDID DE - HOY

TEATROS

TEATRO SANTIAGO.—Hoy anuncia tres funciones este teatro. En matinée, se dará "El peuco", que tanto ha gustado, y en vermouth y noche va la aplaudida comedia de Frontaura "La oveja negra", que cada día está obteniendo más éxito.

El Martes próximo, la compañía irá a hacer seis funciones a Quillota y Calera, donde d[illegible] conocer los últimos éxitos d[illegible] temporada, y reaparecerá otra [illegible] Lunes 29, a continuar la temporada.

Tiene la empres[illegible] obras de aplaudidos autores [illegible]les, que estrenará a su vuelta.

TEATRO SANT[illegible]—Arcos-Tubau.—Después de [illegible] temporada en Valparaíso [illegible] su reaparición en este teatro [illegible] próximo Martes 23, la compañía [illegible] variedades del inimitable humorista Rafael Arcos.

Dará únicamente seis funciones antes de emprender su jira al norte.

Durante ellas nos dará a conocer nuevos números de su extenso repertorio.

TEATRO LA COMEDIA.—La antigua y hermosa zarzuela en tres actos del maestro Barbieri, "El barberillo de Lavapiés", obtuvo anoche un éxito. Merecieron francos aplausos la señora Romo y los demás intérpretes de la obra.

Mención especial merece el señor Viñas, en su gracioso papel de Lamparilla.

Esta obra se repite en la matinée de hoy.

En vermouth, sube a escena "La Patria de Cervantes", que ha gustado mucho, y en la noche, se reprisa la zarzuela en tres actos del maestro Gaztambide, titulada "El juramento", en la que tienen los principales papeles la señora Romo y Astorga, y señores Corts y Navarro Sola.

Mañana, festival artístico en honor del maestro Vives, representándose "Bohemios" y "Maruxa".

Martes, "La Dolores", ópera del maestro Bretón.

EL CUARTO ACTO DE LOS "GALLOS".—En la función de antenoche del Teatro Santiago, con motivo de celebrarse las doscientas representaciones del sainete de Carlos Cariola, "Entre gallos y media noche", se representó un cuarto acto de la obra, escrito especialmente para esta función, por Cariola.

Este cuarto acto alcanzó la acogida más favorable de parte del público que llenaba el teatro y se le aplaudió entusiastamente.

En vista de este éxito será repetido en la función del Lunes el sainete de Cariola con el nuevo agregado.

—La colonia española ha obsequiado a Carlos Cariola una lapicera de oro y una bandera española, con motivo de haber cedido este autor sus derechos de la 200 representación de "Los gallos", al ex-actor señor Gámez.

AGRADECIMIENTOS. — Se nos envía la siguiente carta:

"Señor Redactor de Teatros.—Le ruego haga publicar en su sección, mis agradecimientos muy efusivos a los artistas de la Compañía Chilena de Enrique Báguena, por el interés y cariño con que estudiaron mi obra "La oveja negra", haciendo desaparecer con su interpretación los muchos defectos de que adolece, y poniendo de relieve las pocas buenas cualidades que pueda tener mi comedia. A todos ellos y a cada uno en particular mis sinceras gracias.

Saluda atentamente al señor Redactor.—**Rafael Frontaura**".

"EL PECADO DE JUVENTUD" Y LA COMPAÑIA DIEZ-PERDIGUERO.—La aplaudida comedia de Shanty "El pecado de juventud", que a pesar de haberse representado siempre con éxito y con numeroso público, no forma parte del repertorio de los elementos nacionales, ha tenido mejor suerte con la compañía española Díaz-Perdiguero, que ha acordado que pase a formar parte de su repertorio oficial, para hacerla en el país y en el extranjero.

El inteligente director de la compañía, el simpático actor Arsenio Perdiguero, ha telegrafiado a Shanty, desde Temuco, diciéndole que ensaya activamente la obra para estrenarla en pocos días más.

En el sur, hay mucho interés por conocer esta obra nacional, tanto por su éxito obtenido en Santiago, como por las numerosas críticas elogiosas que se han publicado y las ardientes polémicas de prensa que provocó.

TEATRO SAN MARTIN.—La compañía chilena que actúa en este teatro con un éxito que asegura una larga temporada, da hoy dos funciones.

En la matinée, se da la 202 representación del sainete de Carlos Cariola "Entre gallos y media noche", pieza que acaba de cumplir su segundo centenario.

En la noche, se da la misma obra. Actúa Nemesio Martínez.

Nuestra encuesta sobre Teatro Nacional

LO QUE NOS DIJO ELVIRA SANTA CRUZ OSSA (ROXANE)

XXVI

Elvira Santa Cruz Ossa se reveló como uno de los mejores cultores del teatro nacional, con motivo del estreno de su comedia "La marcha fúnebre", por la Compañía Española de Antonia Plana. Antes había hecho estrenar por un cuadro de aficionados, otras dos comedias: "La familia Busquillas" y "El voto femenino", que por la forma en que fueron presentadas, pasaron desapercibidas para la mayoría del público.

Con "La marcha fúnebre", Elvira Santa Cruz se conquistó una envidiable situación, ya que tuvo de su lado la crítica toda y al público que la aplaudió sin reservas.

La contestación que nos envía para nuestra encuesta es muy interesante y da margen para meditar muchas de las ideas que en ella propone. Además, hace pública la formación de una Sociedad de Fomento del teatro nacional, formada por un grupo de conocidos y prestigiosos periodistas y escritores, que girará con un capital de 200 mil pesos, y que podrá, con este motivo, impulsar en forma firme y definitiva el teatro chileno.

Nos alegramos muy sinceramente de este propósito y hacemos votos porque él sea llevado a la práctica lo antes posible.

La carta de la señorita Santa Cruz dice así:

"Estimado amigo: He tardado en responder a su interesante "**Encuesta sobre Teatro Nacional**", porque quise durante algún tiempo olvidarme del oficio y de la pluma, en un reposo absoluto de estas facultades intelectuales, que por ser de reconocida **inferioridad** en la mujer, se desgastan fácilmente...

Ignoro casi en absoluto las últimas incidencias entre autores teatrales y debo confesarle que rara vez en estas vacaciones llegó a mis manos un diario; de modo que en mi respuesta acaso no haré sino repetir lo que otros entrevistados hayan dicho ya, con más talento y mejor criterio que yo.

Es posible... pero estoy cierta de que en cuanto a entusiasmo y decidido anhelo por establecer sobre sólida base nuestro Teatro Nacional, puedo rivalizar con todos ellos.

Por lo demás, creo yo que basta ya de discursos, rencillas y animosidades. Los artistas somos malos empresarios y peores organizadores. Nos sobra idealismo, pero nos falta ese sentido práctico que da solidez a toda empresa humana.

Queremos teatro nacional y nos lanzamos, con entusiasmo juvenil y utópico, a formar media docena de compañías chilenas que necesariamente han de tener vida efímera, porque no tienen base económica.

Si a alguno de esos simpáticos autores que nos hablan de colosales proyectos y de lanzarse en jira por los países de la América Latina, les preguntamos:

—"¿Y con qué dinero?"

"—¿Qué? Ya vendrá, ya vendrá"—responden.

Puede que venga, pero los tiempos del "maná" están muy lejos; ya casi se pierden en la nada...

Propinar duchas frías es antipático; sobre todo si los cerebros están caldeados en la santa y noble fragua del arte. Pero, reflexionemos serenamente.

Para obtener un buen elemento teatral, es indispensable que los actores dediquen todo su tiempo a la escena; al estudio concienzudo de sus diferentes papeles; es preciso que tengan instrucción, que sepan modular, dar entonación y variedad al diálogo; adquirir naturalidad y buenas maneras; vestir apropiadamente, "**saber llevar frac**"." (Esto también es indispensable, aunque Cariola no lo considere así).

Dichas cualidades no se improvisan; sólo la práctica, la disciplina diaria, el estudio, puede formar actores verdaderos que logren interesar y conmover al público. ¡Yo ya no creo en las improvisaciones ni en los **diletantismos!**

Para llegar a escribir bien, aún teniendo talento, es necesario escribir mucho,—dice Perogrullo,— y este axioma novísimo por fuerza hemos de aplicarlo igualmente a los actores.

Ahora bien, ¿cómo podríamos formar Compañías serias sin una Empresa que asegure a esos actores una renta que les permita vivir en un ambiente artístico?

Hoy saltan a la escena y mañana venden salchichas o confites tras un mostrador o viven de prestado entre la bohemia viciosa y empobrecida...

El repuesto de oxígeno que traje de las orillas del mar, me hace ver las cosas bajo un criterio más sereno y hoy día creo yo que hemos de comenzar a estudiar seriamente la mejor manera de dar base sólida y económica a nuestro Teatro Nacional.

—¿Qué podría hacerse en el curso del año para impulsar el Teatro Chileno?

—Empezar por lo más difícil: armonizar las voluntades de todos los que trabajan sincera y desinteresadamente por este ideal; que la juventud sea más tolerante y amplia en sus juicios y que los **dómines** de la crítica se convenzan de que no siempre es su palabra el "**derniér cri**" en asuntos de arte. La vida va muy de prisa en estos tiempos y el que se estaciona creyendo haber dicho ya la última palabra, corre el riesgo de que le ganen la delantera hasta los chicos de la escuela.

Sin pretender destruir lo que ya está organizado y menos aún con ánimo de hostilizar a los que dieron los primeros pasos en la formación del Teatro Chileno, un grupo de personas de alta representación literaria, económica y social organiza una gran "Sociedad Chilena de Fomento Teatral", que tendrá por objeto contratar compañías de actores, costear el aprendizaje y estada en el extranjero de aficionados chilenos, fundar cursos especiales de declamación, comprar o arrendar teatros, etc., etc.

El capital de la Sociedad será de $ 200,000, dividido en 2,000 acciones, de las cuales hay ya muchas solicitadas por miembros de la alta sociedad y del comercio.

Las casas de modas se han comprometido a facilitarnos el vestuario de actrices y actores y algunos propietarios de teatros han hecho también generosas proposiciones.

La administración de la Sociedad será ejercida por un consejo directivo y un gerente.

En la primera junta general de accionistas quedó formado este Consejo en la siguiente forma:

Gerente, don Antonio Orrego Barros.

Directores: Guillermo Pérez de Arce, Julio Prado Amor, Alberto Mackenna, Carlos Silva Cruz, Carlos Silva Vildósola, Luis Orrego Luco y Elvira Santa Cruz Ossa.

Esta Sociedad se ha fundado sin manifiestos, ni discursos, casi burguesamente... Para constituirla, hemos dejado atrás los idealismos (ya abundan demasiado en Chile) y por el momento sólo hemos pensado en darle sólida base económica.

Muy fácil nos será, en seguida, encontrar intérpretes, pues los hay acá de grandes disposiciones dramáticas, que sólo esperan ver su porvenir asegurado para perfeccionarse en el arte. Tampoco faltan los autores de talento y como este año vamos a implantar la moda de hacer elegante y "chic" todo lo nacional, veremos aumentarse la producción teatral, hasta llegar a obtener obras de reconocido mérito.

Nuestro proyecto no estorba a las Sociedades ya fundadas; por el contrario, les tiende la mano y las invita a una unión necesaria e imprescindible. De todos los chilenos depende que esta "Sociedad de Fomento Teatral" se engrandezca y obtenga éxito.

Una **acción de cien pesos** no grava mucho el presupuesto del hacendado o del banquero y sabe Dios si en un día no lejano hasta los corredores especulen con ellas...

—¿Qué obras nuevas tiene Ud. escritas o por escribir?

—Tengo escrita una comedia intitulada "La novela de un poeta". La escena pasa en una imprenta y tiene mucho ambiente local; también tengo otra en preparación que estrenará en el Club de Señoras la "troupe Roxane".

Ninguna de estas comedias será estrenada antes de Setiembre.

ROXANE.

Obras nacionales

De un diario de ayer tomamos las siguientes interesantes informaciones sobre teatro nacional:

Damos a continuación una lista de las obras nacionales en preparacióno listas para estrenar, que según nuestras informaciones, encarpetan sus autores:

"La madeja del pecado", drama del afortunado autor de "La suerte" y "Luz que no muere", del aplaudido escritor Rafael Maluenda, de firma responsable y que hace presagiar un éxito.

"Cabecita Loca". Segunda obra seria de Rafael Frontaura, cuyo reciente éxito con "La oveja negra", nos ahorra todo comentario.

"Adiós que me voy llorando", sainete criollo de Carlos Cariola, estilo de "Entre gallos", dicho lo cual, como sobre Frontaura, está demás todo comentario.

"Mirando hacia abajo", obra de ideas, valiente y de un fondo muy bien intencionado. Del conocido periodista Héctor Pinochet; la sinceridad y su transcendencia social la hacen acreedora al más franco elogio.

"Entre bastidores", de Manuel Bianchi, (Gaudeamus), sentida y pintoresca comedia en que se pinta el teatro por dentro en forma teatral y artística, con un interesante argumento muy bien escrito, de brillante atractivo y con un bonito estilo literario.

"Tierra nuestra", de René Hurtado Borne, obra de ambiente minero. No la conocemos; pero un prestigioso director de compañía nos ha informado de que es muy buena.

"Solo", del teniente Jorge Bergufío, iniciado en el teatro con acierto y con aplausos, por su primera obra de apreciable mérito titulada "El amor que Dios quiere".

"Los precursores", drama en tres actos de Shanty, que se estrenará en breve, después que se reprise con un sobresaliente reparto "El pecado de juventud".

Esta obra es de ideas; dentro de un romántico argumento, aborda con valentía un problema obrero y de transcendencia social.

Varias otras cuyos títulos no recordamos o no conocemos; del aplaudido poeta Jorge Hübner Bezanilla; de Víctor Barros Lynch, el autor de la delicada y excelente comedia titulada "Así nace el amor"; de Mariano Latorre, el castizo y tan justamente elogiado autor de "Cuentos del Maule", "Cuna de Cóndores" y "La sombra del caserón"; de Lautaro García, el afortunado autor de "El Peuco"; de Carlos Prieto Aravena, el delicado poeta; de Roberto Meza Fuentes, el laureado autor del "Prólogo de Primavera", de Waldo Vila, y otros que nombraremos en la próxima página.

Música

PIANISTA PRECOZ.—Ante numerosa y distinguida concurrencia se llevó a efecto ayer en el salón de la Biblioteca Nacional la anunciada audición musical por la precoz pianista Blanquita Villarroel, de 7 años de edad.

La pequeña pianista que une a sus dotes musicales su físico atrayente fué saludada con una salva de aplausos al final de cada número del programa, ejecutado con entera corrección.

Blanquita Villarroel inició sus principios de teotría en el Conservatorio Nacional de Música, siendo su profesora la señorita Violeta Guerra, alumna distinguida del maestro Soro Barriga. Concluído su primer aprendizaje en ese establecimiento, sus padres contrataron al profesor don Raul Hugel, bajo cuya enseñanza ha dado término a su conocimiento para presentarse en público en forma que no dudamos será admirada por nuestro público.

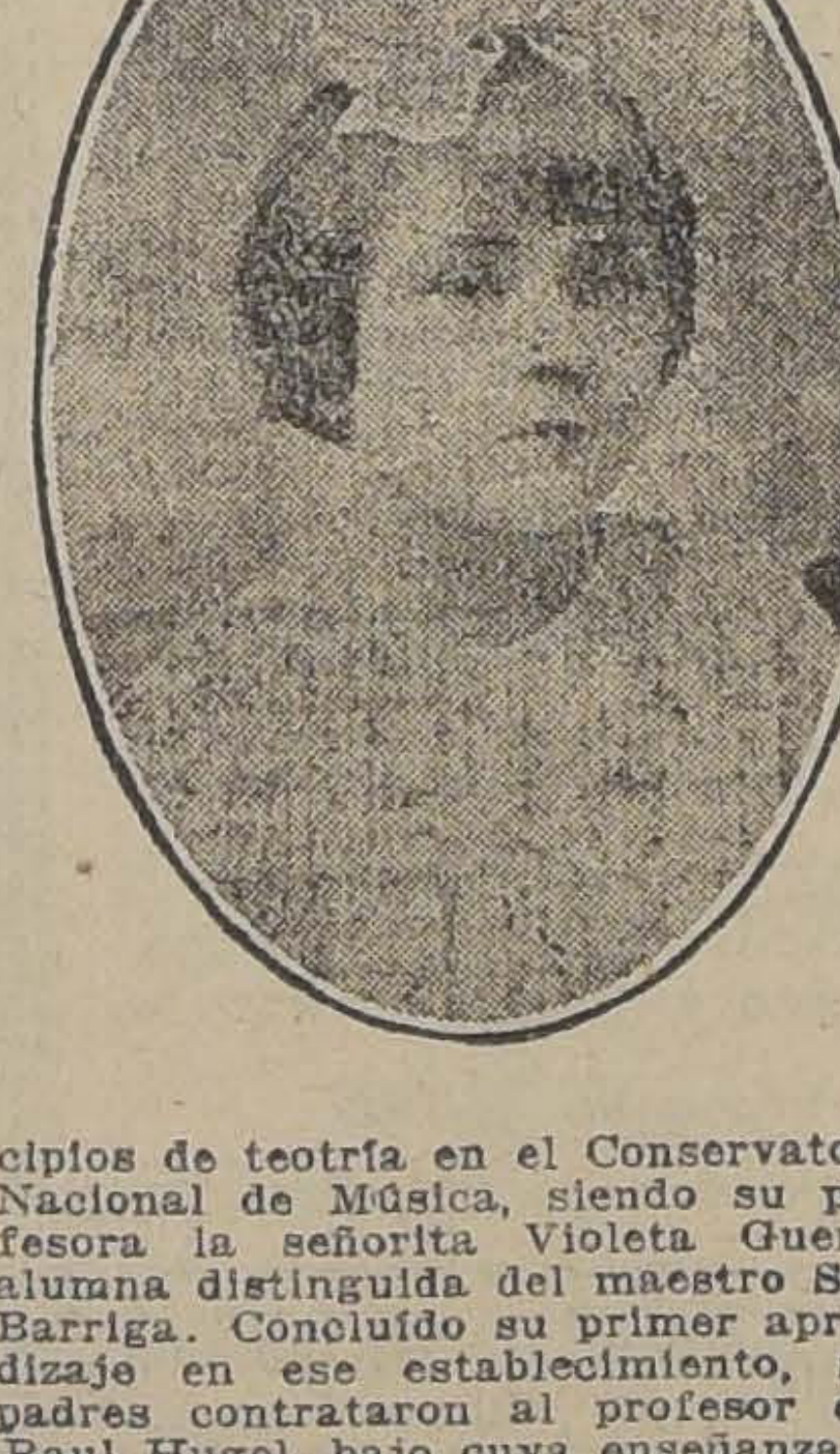

El 11 de Abril esta precoz pianista se presentará en el Teatro Unión Central en una función a beneficio de una institución de caridad.

Circos

CIRCO STRONG-MAN.—Con una numerosa concurrencia se verificó anoche la función de gala a beneficio del Centro Deportivo Santiago, institución que está recolectando fondos para atender a los atletas que tomarán parte en la futura olimpiada internacional.

Todos los números del programa fueron bastante interesantes, llamando la atención los trabajos de los hermanos Razzore en la "Báscula de la muerte".

Para esta noche, ofrece una función con nuevas e interesantes novedades por los principales artistas de la compañía.

CIRCO VERY-STRONG.—Bastante concurrida, se vió esta carpa con motivo del beneficio del popular aviador Rojas.

Para la función de esta noche se anuncian grandes novedades por estos mismos artistas, como también la presentación de la bella "Mexicana", en sus diferentes bailes de actualidad.

CIRCO STRONG-MAN. — Próxima función a beneficio del popular Tony Perico. — Se anuncia para el día 22 del presente, en el local que arriba mencionamos un beneficio, dedicado al popular artista nacional Tony Perico.

Sólo con el hecho, de que se trata de una función que está destinada en bien de una persona, que siempre ha prestado su concurso a favor de instituciones o para personas que se han encontrado en una crítica situación, bastará para que el día mencionado se vea muy concurrido este circo que está situado en la ribera sur del río Mapocho.

Noticias Cinematográficas

LOS SEIS GRANDES ESTRENOS DEL ALHAMBRA.— La semana que se inicia mañana será para el Cine Alhambra una larga cadena de éxitos. Presenta seis estrenos, todos ellos de gran categoría.

En el siguiente orden van los programas:

Martes.— "Adriana Lecouvreur", con acompañamiento orquestal de la ópera del mismo nombre, del maestro Cilea.

Miércoles.— "El Antifaz siniestro", en la segunda función. Episodios números 4, 5 y 6.

Jueves.— "El clamor del débil", producción artística de Pathe, por Fannie Ward.

Viernes.— "Esposo y amigo", pieza Goldwyn, por Madge Kennedy, con música adaptada.

Sábado. — "Llamamiento supremo", por Elmo Lincoln. Manufactura de Goldwyn.

Domingo.— "Leña a la hoguera", por Constance Talmadge. Pieza de la Select.

TEATRO NOVEDADES. — Un buen programa presenta hoy el Teatro Novedades. La matinée se hace con "Corazón y alma", de Theda Bara. Es ésta una pieza de aventuras donde el espectador ve la vida brutal de los isleños de Puerto Rico.

En la tarde va la comedia Goldwyn "Siempreviva", pieza de amor donde se lucha por la conquista de la gloria. Vemos en esta pieza los escenarios y locales de la ópera de Nueva York. Interpreta un trabajo principal Tom Moore. La creadora de la protagonización es Helene Chadwick.

Esta pieza se repite también en la noche.

"HEMBRA" SERA ESTRENADA EL JUEVES EN EL SPLENDID.— OBRA PROHIBIDA PARA NIÑAS.— El Jueves de la presente semana presentará el Splendid el estreno de la más hermosa producción de arte y de pasión de la cinematografía italiana, "Hembra". La cinematografía italiana tiene siempre para avalorar sus producciones, recursos de arte y de técnica que maneja y prodiga con gran habilidad. Tiene además un plantel de actores, capaces de interpretar todos los géneros y singularizar todas las situaciones, muy principalmente aquellas que se relacionan con la vida de los artistas, que es una gran parte de la vida de la nación latina. Así, en obra como esta última de la Italo Film, puede salir triunfante llevando al arte cinematográfico una página de admirable belleza. "Hembra" es el tipo de una de esas mujeres que aparecen algunas veces en la fantasía de los poetas y en ciertas regiones del gran mundo. Diríase que ellas mismas se educan para el mal y emplean sus riquezas en banales placeres y en mentidas dichas.

OCHO ESTRENOS PRESENTARA ESTA SEMANA EL SPLENDID.—Max Glucksmann está batiendo el record en Chile en cuanto a número de estrenos. Esta semana presentará ocho estrenos interpretados, como puede verse, por la lista que sigue, por las más conocidas estrellas de la escena muda:

Lunes: Estreno "Metro" de lujo, "La condesa rusa", drama pasional por Olga Petrova, Mahlon Hamilton y Warner Oland.

Martes: estreno Pathé N. Y. "La gran jugada", series 4, 5 y 6, obra de éxito interpretada por Charles Hutchison y por la linda Ana Luther. "Silvia va de garufa", gran lección para las niñas, creación de Emmy Wehlen.

Miércoles: estreno "Metro", romance de amor

Jueves: estreno "Italo Film": "Hembra", drama pasional y obra de arte, creación de la elegante Itala Manzini (obra prohibida para niñas).

Viernes: 2 estrenos: "estreno Goldwyn", "Juego peligroso", comedia sentimental, en la que hace su mejor

ALAMEDA: Tarde y Noche
Artístico estreno GOLDWYN:
EL SELLO DE SU INFAMIA
Vigoroso fotodrama realista del genial escritor REX BEACH.

GARDEN: Especial y Noche
REUNIONES SOCIALES
— TRIO UREDA SCHLEUE —
LYONEL BARRYMORE, el más famoso actor del teatro dramático norteamericano en una joya del cinema moderno
LA NOVIA DESCONOCIDA
Delicada comedia dramática que trata de los matrimonios por correspondencia.

Matinees:
ALAMEDA Y GARDEN
El bonito drama de aventuras
MACISTE ENAMORADO
y la divertida cómica
CHAPLIN BOMBERO

MAÑANA: TARDE Y NOCHE
ALAMEDA Y GARDEN
Sensacional estreno
La Gran Jugada
Los tres primeros episodios de la emocionante y valiosa serial Pathé por HUTCHISON y ANA LUTHER

MARTES: GARDEN Y ALAMEDA. "EL ANTIFAZ SINIESTRO" POR ANTONIO MORENO

SETIEMBRE y BRASIL-HOY
MATINEE: 1.a FUNCION de
El Antifaz Siniestro
La linda serie de circo y aventuras por
ANTONIO MORENO

TARDE Y NOCHE: Localidades numeradas, en venta desde las 2 P. M.
GERALDINA FARRAR
en el espléndido y lujoso drama social marca GOLDWYN:
LAS HUELLAS DE LA RUEDA

Martes de moda en los dos teatros: **¡QUE IMPORTA!, por Constance Talmadge**

TEATRO ATENAS. - Hoy
Matinée Selecta. Niños, a platea, $ 0.60.
REALIDAD Y FANTASIAS, primera parte a las 3, creación Fox, con bandoleros, brujos, hadas y espíritus fantásticos; una comicia por William Farnum Chico **LA CONCIENCIA**
Segunda parte, a las 4 1|2. Tragedia social de gran lujo por Gladys Brockwell.
Especial, a las 6 1|2. Episodios 12, 14, 15 **ELMO EL INVENCIBLE**
Noche, a las 9.30, Super Select:
LA GARRA
Suprema creación de Clara Kimball y Milton Sills.

Matinée T. U. Central

A las 3 P. M.
La famosa manufactura Itala Film presenta al famoso protagonista de "Cabiria", el colosal atleta:
"MACISTE"
en CORAZON Y PUÑOS.
Niños: $ 0.80

A las 4½ P. M.
"URSUS"
O El Elefante Sabio
Animal prodigio que forma parte de la troupe de un Gran Circo Europeo, que será el asombro de los espectadores.
Niños: $ 0.80

TEATRO LA COMEDIA
Empresa Ernesto Bouquet
Gran Compañía Española de Opera y Zarzuela
ROMO - VIÑAS
HOY —DOMINGO 21 MARZO— HOY
Tres grandes funciones Tres
Matinée, a las 3.15. Grandioso éxito
EL BARBERILLO DE LAVAPIES
Vermouth, a las 6.15. La revista de gran éxito
LA PATRIA DE CERVANTES
Noche, a las 9.15. Reprise sensacional de la zarzuela en tres actos
EL JURAMENTO
del maestro Gaztambide.
Mañana: Gran festival en honor del maestro Amadeo Vives.

TEATRO SANTIAGO
Empresa Teatral del Pacífico
Compañía Nacional de Comedias
ENRIQUE BAGUENA
Hoy Domingo 21 de Marzo 1920 Hoy
Matinée, a las 3.30 P. M.
EL PEUCO
Sección vermouth, a las 6.30 P. M.
LA OVEJA NEGRA
Noche, a las 9.30 P. M.
LA OVEJA NEGRA
Mañana, despedida de la Compañía Báguena.
Martes: Debut de R. Arcos y M. Tubau con nuevo programa.

TEATRO IRIS. — CASTRO 130
MATINE, A LAS 3.10
(Platea, niños, $ 0.60)
Sensacional estreno de aventuras
CORAZON Y ALMA

HOY — ESPECIAL Y NOCHE
FASTUOSO Y SENSACION ESTRENO SELECT
La elegante y hermosa
NORMA TALMADGE EN
EL TERROR DEL BOLCHEVIQUISMO

Miércoles próximo: ANTONIO MORENO en "EL ANTIFAZ SINIESTRO"

TEATRO NOVEDADES - HOY 3 FUNCIONES

MATINEE
Corazón y Alma
Sensacional drama de aventuras por
THEDA BARA

ESPECIAL Y NOCHE: ESTRENO GOLDWYN
SIEMPREVIVAS
Sentimental y lujosa película que protagoniza el apuesto **TOM MOORE**

SPLENDID :-: HOY

JUEVES: "HEMBRA", DRAMA PASIONAL

Matinée Monstruo a las 3.15 P. M.

PLATEA: $ 1. — NIÑOS: $ 0.60

Las tres primeras series del formidable serial de acrobacia y aventuras super-sensacionales

LA GRAN JUGADA

por Charles Hutchison, el más célebre acróbata del mundo, y además el drama de cow-boys por William Desmond.

MAS ALLA DE LAS SOMBRAS

ESPECIAL DE GRAN MODA, A LAS 6.30 P. M.

Y SEGUNDA TANDA A LAS 10.30

SUBLIME ESTRENO "TRIANGLE-IDEAL"

La más bella y simpática actriz, y la mujer más elegante de Nueva York, la ideal "DIOSA DEL CINE"

OLIVIA THOMAS

lucirá las más elegantes toilettes de la última moda neoyorkina en su creación suprema, el conmovedor y precioso poema romántico de arte exquisito, de ternura y de delicadeza suprema

LA HEREDERA DE UN DIA

"ABSOLUTA MORALIDAD"

Primera Tanda, a las 9.15 P. M. — ¡Exito inmenso! "MARIDOS Y MUJERES", por Mary Miles Minter.

8 ESTRENOS COLOSALES INTERPRETADOS POR LOS MAS CELEBRES ARTISTAS Y DE LAS MEJORES MARCAS EUROPEAS Y AMERICANAS, PRESENTAREMOS esta SEMANA

LUNES. — Estreno "Metro de Luxe": "LA CONDESA RUSA", drama pasional, por Olga Petrova, Mahlon Hamilton y Warner Oland.

MARTES. — Estreno Pathé N. Y.: "LA GRAN JUGADA", series 4, 5 y 6, obra de éxito inmenso, interpretada por Charles Hutchisen, el más célebre acróbata del mundo y la linda ANA LUTHER.

MIERCOLES. — Estreno "Metro": SILVIA VA DE GARUFA", bellísimo romance de amor, de gran lección para las niñas, creación suprema de la encantadora y elegante EMMY WEHLEN.

JUEVES. — Estreno "Itala Films": "HEMBRA", supremo drama pasional y obra de arte exquisito, creación de la divina y elegante ITALA MANZINI. (Obra prohibida para niñas).

VIERNES. — Dos estrenos: Estreno "Goldwyn": "JUEGO PELIGROSO", preciosa comedia sentimental, en la que hace su mejor creación la encantadora MADGE KENNEDY, secundada por el gentil Tom Moore. (Obra especial para niñas).

Estreno de "Thos H. Ince": "EL CONVERTIDO", drama pasional de Far-West, creación de intensidad y nobleza supremas del famoso WILLIAM S. HART.

SABADO. — Estreno "Glucksman-Extra": "AGUA DORMIDA", ideal romance poético, la mejor creación del gran Douglas Fairbanks, secundado por las bellas Jewell Carmen y Alma Rubens.

DOMINGO. — Estreno "METRO-IDEAL": "LA OPORTUNIDAD", graciosísimo idilio de amor, creación sencillamente encantadora de la célebre y bella actriz toda ternura y pasión VIOLA DANA.

Ud. puede estar de plácemes

El Sábado 27 del presente, los Teatros UNION CENTRAL, DELICIAS y COLISEO NACIONAL darán comienzo a la grandiosa Super Serial Vitagraph

Aventuras inéditas del temido aventurero chileno

JOAQUIN MURIETA

Durante su estada en las praderas californianas

Según el tema: Por Venganza y por Mujer. — Protagonistas: William Duncan y Carol Holloway

Hacer comentarios respecto al magno éxito que ha obtenido esta creación en donde ha sido exhibida, sería largo de enumerar, sólo diremos que en la elegante sala del Teatro Colón de Valparaíso fueron sus primeras funciones exhibidas durante seis noches consecutivas.

EXCLUSIVIDAD DE LA CIA. CINEM. ITALO-CHILENA, INCORP. A LA CIA CINEM. SUD-AMERICANA. — MORANDE 248

creación la encantadora Madge Kennedy, secundada por Tom Moore. Estreno de "Thos H. Ince": "El convertido", drama pasional de Far-West, creación de William S. Hart.

Sábado: estreno "Glucksmann-extra", "Agua dormida", la mejor creación del gran Douglas Fairbanks, secundado por Jewell Carmen y Alma Rubens.

Domingo: estreno "Metro-Ideal", "La oportunidad", idilio de amor, creación de la bella actriz.

CONSTANCE TALMADGE, HOY EN EL ALHAMBRA.— Después de algunas semanas que el público santiaguino no había tenido oportunidad de ver obras de Constance Talmadge, hoy tendrá la satisfacción de presenciar la mejor pieza que hasta el presente haya producido esta elegante mujer.

La obra se titula "Qué importa", y es un lujoso y alegre vaudeville yankee donde se ha impregnado el buen humor de la muchachada snob de Nueva York. En un ambiente donde reina la monotonía de la vejez, crece y vive una encantadora muchacha que deslumbra a sus abuelos con el esplendor de su juventud. Esta criatura, una flor de amor y de belleza, es Constance Talmadge que se aburre y pega cada bostezo dentro de la magnificencia de su prisión: una casa de campo. Después viene la transformación de su vida y el fuerte de la película, y para ello los autores han usado de los más curiosos y entretenidos asuntos.

"Qué importa" es de la Select. Acompaña a Constance Talmadge el galán Harrison Ford.

Se estrena en la sección de las 6.30 y se reprisa en la noche.

LA SEGUNDA FUNCION DE "EL ANTIFAZ SINIESTRO".— Los Miércoles del Cine Alhambra han nacido ya para la temporada en curso. Estos días se han caracterizado por llevar siempre un estreno de gran importancia. Así, se ha fijado para ellos la presentación de los episodios de "El antifaz siniestro", y el próximo serán dados a conocer las partes 4, 5 y 6, cuyos títulos son "El lazo traidor", "La marca de la muerte" y "Fiero destino".

Los tres primeros que ya conoce el público ha sido solamente una exposición de la novela, sin que hayan tenido la importancia que los nuevos.

"ADRIANA LECOUVREUR", PARA EL MARTES.— El programa del Cine Alhambra lleva para el Martes una gran cinta, algo que se diferencia en mucho de la producción corriente de la cinematografía.

Esta obra se titula "Adriana Lecouvreur" y está editada por la Cesar Film de Roma, la manufactura italiana que fué el verdadero hogar de Francesca Bertini, "Adriana Lecouvreur", es una película que lleva mil atracciones para el público culto: históricas, teatrales, estéticas, de decoraciones, de trajes, de suntuosidad de ambientes, de romanticismo y poesía, y abarcando todo esto aparecen las regias mansiones que fueron testigos de la vida de la Corte de Luis XV, el rey galante, mundano y culto.

La interpretación del rol principal está hecho por la trágica italiana Blanca Stagno Bellincioni.

"JOAQUIN MURIETA". — Se ha fijado definitivamente para el Sábado 27 del presente en los teatros Unión Central, Coliseo Nacional y Delicias, el estreno de los tres primeros episodios de esta Serial Vitagraph, que ha sido uno de los más altos exponentes de la cinematografía serial y de la casa editora. Pertenece esta película al género de las sensacionales históricas, y pocas como ella, reunen un conjunto de detalles mejores estudiados para interesar agradablemente al espectador. Su argumento uno de los más originales que se han exhibido, está basado en la popular novela chilena, intitulada "Aventuras de Joaquín Murieta", y demás está decirlo son pocas las personas que no la conozcan siquiera de nombre.

La casa editora, con el acierto que la es característico, ha elegido de entre sus artistas a William Duncan y Carol Holloway para principales protagonistas, a quienes secundan una verdadera legión de los más audaces y arriesgados cowboys de los ranchos californianos, los que coadyuvan al mayor realce de la obra, gracias a sus acrobáticas pruebas de equitación.

TEATRO COLON

—: HOY: —

MATINEE:

La Garra

ESPECIAL.—Final de

Elmo el Invencible

NOCHE.—JUNE CAPRICE EN

El Beso Camouflage

MARTES y MIERCOLES: ACTO DE VARIEDADES POR LOS ARTISTAS

"LOS SUARITOS"

y YOLAPE REAL

Teatro Union Central

HOY DOMINGO 21 DE MARZO

Vermouth y Nocturna, estreno Glucksmann Ideal:

UNA COSA DELICIOSA

En que aparece la gentil actriz apodada la Reina de la Sonrisa: **MARY MILES MINTER**, que alcanza en esta obra uno de sus mejores éxitos.

Sábado 27: Estreno **JOAQUIN MURIETA**. Vitagraph series.

"LA GRAN JUGADA" Y "MAS ALLA DE LAS SOMBRAS" EN LA MATINEE DE HOY DEL SPLENDID. —Presentará hoy día el Splendid, una matinée con programa doble. Se exhibirán las tres primeras series del serial de acrobacia "La gran jugada", obra que ha obtenido un éxito sin igual, interpretada por el célebre acróbata Charles Hutchison y por la linda Ana Luther. Además, irá el viril drama de Cow-boys interpretado por William Desmond, titulado: "Más allá de las sombras".

OLIVIA THOMAS EN "HEREDERA DE UN DIA", HOY, EN EL SPLENDID.— En la especial de moda y segunda tanda de la nocturna de hoy del Splendid, se estrenará la última producción de la encantadora Olivia Thomas, titulada: "Heredera de un día". Esta obra, llena de delicadeza, gracia, belleza y arte, es la historia de una manicure que recibe una herencia de un abuelo millonario, forjándose inmediatamente mil y una ilusiones que luego caen desvanecidas ante la realidad. Le acompaña en la obra el simpático galán Joe King, quien comparte con la gentil protagonista los aplausos que la obra se merece.

TEATROS SETIEMBRE Y BRASIL. —En la matinée de hoy se exhibirá la primera función de la linda serie de circo y aventuras, intitulada "El antifaz siniestro". Por su sensacional argumento y por ser interpretaña por Antonio Moreno, el más popular y simpático de los actores de serie, esta cinta ha provocado verdadero entusiasmo entre la penequería.

En las funciones de tarde y noche— cuyas localidades son numeradas y se venden desde las dos de la tarde— se estrenará la extraordinaria vista Goldwyn "Las huellas de la rueda", interpretada por Geraldina Farrar, la famosa diva y querida actriz cinematográfica. Esta obra, que tiene como tema la benéfica influencia que tiene la mujer sobre las pasiones de los hombres, es la primera en la cual Geraldina desempeña un rol moderno, en el cual tiene oportunidad de lucir su elegancia y sus modales de gran señora. Por estas razones, gustará sobremanera al mundo femenino.

Los espléndidos quintetos de ambos cines acompañarán la proyección con música escogida y especialmente adaptada.

LAS FUNCIONES DE MODA DE LOS TEATROS SETIEMBRE Y BRASIL.— Los Martes han sido escogidos como día de moda por estos acreditados cines. La razón que ha movido a la Empresa a designar este día como el predilecto de su calendario, estriba en que los Martes les corresponde, según contrato, exhibir la película que estrena el Domingo el Alhambra y que, como se sabe, es la mejor de todas. En esta forma, si bien es cierto que se cobra un precio un poco recargado sobre el de los demás días, el público puede estar bien seguro de asistir a la exhibición de obras dignas de verse.

El Martes próximo estrenarán la comedia Select "¡Qué importa!", interpretada por Constancia Talmadge.

IMPORTANCIA DE "CHRISTUS".— Todas las películas, después de estrenadas, pierden casi toda su importancia. Excepción a esta regla es "Christus", la producción del poeta Faunto Salvatori, que siempre es una obra de actualidad. Y es natural que así sea. "Christus" es la reconstitución de la tragedia de la Redención y mientras haya cristianos en el mundo, será considerada como una obra superior a todo lo que se pueda evocar por medio del cinematógrafo.

"Christus" será reestrenado en semana santa en cinco de los principaes teatros de la capital.

"LA GRAN JUGADA". — Mañana se estrena en los teatros Alameda y Garden.—En las pantallas de estos prestigiados cines proyectará mañana en ambas funciones, los tres primeros episodios de la serial Pathé New York, "La gran jugada", cuyo apasionante folletín de aventuras, logran cautivar la atención del espectador desde sus primeros episodios. Se trata de una serie valiosa, cuyo principal atractivo lo constituye su argumento interesante y lógico y su admirable interpretación a cargo de los célebres artistas "Stunt" Charles Hutchison y Ana Luther.

"EN ANTIFAZ" EN EL GARDEN. —Los tres primeros episodios de la emocionate serial "El antifaz siniestro", protagonizada por los aplaudidos e intrépidos artistás Antonio Moreno y Carol Holloway, se estrenan el Martes en la confortable sala del Garden Theatre cine, que, dada la demanda de localidades para esta función ha acordado empezar a venderlas desde mañana.

"MARIDOS Y MUJERES", POR MARY MILES MINTER.— En la primera tanda a las 9.15 de hoy, será exhibida por última vez, la más bella y graciosa creación de la encantadora Mary Miles Minter, titulada: "Maridos y mujeres" obra que ha obtenido el más grande éxito alcanzado hasta la fecha por la encantadora Reina de la sonrisa.

TEATRO COLON.— Compañía internacional de Variettee.— Los conocidos artistas Yolape Real y Los Suaritos, harán en este acreditado teatro un corto número de funciones antes de emprender su gira al norte del país. Es por demás conocido del público de la capital el mérito de estos artistas de variétée.

Estos artistas harán su debut el Martes 23.

LA ESPECIAL Y NOCTURNA DE HOY DEL TEATRO IRIS (Castro 130). —La hermosa actriz americana Norma Talmadge, se presentará hoy en la especial de moda a las 6.25 y la nocturna a las 9.30, interpretando su última creación "El terror del bolseviquismo".

Las atrocidades maximalistas auspiciadas por las autorizaciones de los soviets, se ven en la cinta con toda su barbarie.

Las versiones que nos ha dado la prensa local no reflejan, por más elocuentes que sean, toda la magnitud de aquella gran catástrofe, donde imperó la ley de la sinrazón, por los medios violentos del más fuerte.

Para mañana, como segundo día de películas Selectas, anuncia este teatro la sentimental y lujosa comedia marca Goldwin, titulada "Siempreviva", interpretada por el simpático Tom Moore y la hermosa Elena Chadwick.

LA MATINEE DEL POLITEAMA.— Hoy en matinée ofrece el Teatro Politeama, el estreno de los tres primeros episodios de "La Gran Jugada", la serie extraordinaria de Pathé N. Y., en la que el actor y célebre acróbata Charles Hutchison realiza hazañas capaces de crispar los nervios a los espectadores. Como se sabe, le acompaña en esta creación, la simpática y hermosa actriz Ana Luther, que rivaliza con Hutchison en audacia y valentía. Pocas seriales han tenido un mayor éxito que esta, que tiene el formidable don de llenar los teatros donde se exhibe. El Politeama ofrece además para sus funciones especial y nocturna, el estreno de la bonita comedia dramática editada por la famosa Casa Metro, titulada "La Venganza del Mutilado", en la que hace una de sus más celebradas creaciones la hermosa actriz May Allison.

"MARIDOS Y MUJERES".— Pocas creaciones de mayor delicadeza y sentimiento que esta película de la American Pathé. Es un vaudeville lleno de fina comicidad y cruel sátira, que cuenta la historia de una recién casada, que quiere concluir los celos de su marido. Esta cinta se exhibe hoy en las funciones especial y nocturna del Teatro Electra. En la matinée ofrece este cine, una obra que ha gustado grandemente, se titula "De lo vivo a lo pintado", y es una de las mejores creaciones del simpático Bert Lytell y la linda Eillen Percey.

TEATRO ATENAS.— En la función nocturna de hoy estrena la película de arte y emoción "La Garra", argumento fuerte y original interpretado con lujo por la eximia Clara Kimball Young.

Mañana en su "Lunes extraordinario", estrena la sentimental novela de amor y virtud, "En busca de la dicha", interpretada por la encantadora Alice Brady.

LA CHADWICK EN UNA NUEVA CINTA.— La simpática actriz Elena Chadwick, que tan popular se hiciera con su actuación en "La casa del odio", haciendo el rol de la princesita, reaparecerá mañana Lunes en soirée y nocturna del teatro Dieciocho, en una sentimental comedia de Pathé N. Y. y titulada "La hija de Cándido Piper".

REFORMAS DEL TEATRO DELICIAS.— Durante toda la temporada de verano se han ejecutado en el Teatro Delicias reformas de tal importancia que se puede decir que la sala ha sido hecha de nuevo. La platea ha sido arreglada prestando gran comodidad a los espectadores. La galería tiene hoy día capacidad para dos mil personas sin ninguna aglomeración. En cuanto al hall se ha hecho uno nuevo de gran elegancia. El aspecto exterior también ha sido innovado, pues a la antigua fachada se la ha substituído por una elegante y de sobrio aspecto. El material que exhibirá la empresa durante la actual temporada estará a la altura de las comodidades que presta el local. Hoy exhibe en especial y noche "Conciencia y honra", un hondo drama, estreno en Santiago, interpretado por la trágica Florence Reed.

Programas de hoy

ALHAMBRA. — Matinee: Primera función de "El antifáz siniestro", Selecta "De mal en peor", de Jorge Walsh. Especial y noche: "Qué importa", por Constance Talmadge.

UNION CENTRAL. — Vermouth y nocturna de hoy de Mary Miles Minter "Una cosa deliciosa" que presenta Gluckman Ideal.

SPLENDID. — Matinee, series 1, 2 y 3 de "La gran jugada" por Charles Hûtchison y Ana Luther, y "Más allá de las sombras", Cow-Boys por William Desmond. Especial y Segunda tanda: "Heredera de un día", creación de Olivia Thomas. Primera tanta Mary Miles Minter en "Maridos y mujeres".

SETIEMBRE. — Matinee: "El antifáz siniesto", por Antonio Moreno, primera función.

Tarde y noche: "Las huellas de la rueda", pon Geraldina Farrar.

BRASIL. — Matinee: "El antifáz siniestro" por Antonio Moreno, primera función. Tarde y noche: "Las huellas de la rueda" por Geraldina Farrar.

GARDEN. — Matinée: "Maciste enamorado" y la cómica "Chaplin bombero". Vespertina y nocturna, "La novia desconocida". Lyonel Barrymore tiene a su cargo el rol de protagonista.

ALAMEDA. — "Maciste enamorado" y "Chaplín bombero". Especial y nocturna, argumento del escritor americano Rex Beach, "El sello de su infamia".

IRIS. — (Castro 130). — Matinee: "Corazón y alma", protagonistas Clara Whitney, Theda Bara y Haroy Hilliard.

Especial y noche: "El terror del bolcheviquismo", protagonista Norma Talmadge.

ATENAS. — Matinee-Selecta. — "Realidad y fantasías" por W. Farnum y "Conciencia" por Gladys Brockevell.

Especial: "Elmo el Invencible". Noche: "La Garra", por Clara Kimball.

TEATRO COLON. — (Plaza Ecuador-. — San Pablo esq. Teatinos. — Matinée: "La Garra". Final de "Elmo el Invencible", episodios: 16, 17 y 18. Noche: June Carrice en "El beso Camouflage".

POLITEAMA. — Matinee: Primeros episodios de "La gran jugada", por Charles Hutchison y Ana Luther. Especial y noche. "La venganza del mutilado", por Mary Allison y Darrel Foss.

ELECTRA. — Matinee "De lo vivo a lo pintado", por Bert Lytell y Eillen Percey. Especial y noche, "Maridos y mujeres", por Mary Miles Minter y Allan Forrest.

INDEPENDENCIA. — Matinee: "El agente simpático", por William Russell y Eillen Percey. Especial de "Lo vivo a lo pintado", por Bert Lytell y Eillen Percoy y noche: "El pobrecito millonario" por Francis Bushmann y Beverly Bayne.

SELECTA. —Matinee: "El agente simpático", por Milliam Russell y Eillen Percey. Especial "El éxito de un fracasado", por Jack Devereaux y Ulnifred Allen. Nocturna: "De lo vivo a lo pintado", por Bert Lytell y Eillen Percey.

DIECIOCHO.—Matinée "Valentina", protagonista Margarita Clark. Soirée y nocturna, "Viva la democracia". Taylor Holmes tiene a su cargo el protagonista.

DELICIAS.— Matinée, "A tiro limpio", creación de Cayena. Especial y noche, "Conciencia y honra", creación de Florence Reed.

CHILE.— Matinée, episodios finales de "Elmo, el invencible". Especial "El último hombre". Noche, William Rusell y Eylenn Percy en "El agente simpático".

EXCELSIOR.— Matinée, final de "Elmo, el invencible". Noche, "Noviazgo eterno", protagonistas Mildred Davis y Briant Washburn.

VICTORIA.— Matinée, primeros episodios de "El antifaz siniestro", creación de Antonio Moreno y Carol Holloway.

PROVIDENCIA.— Matinée, Antonio Moreno en el drama del "Refugio". Especial, Alice Brady en "La dicha contra el oro". Noche, 3 primeros episodios de "El antifaz siniestro".

AMERICAN.— Matinée "El barrio gris. Especial "Evitando la deshonra". Noche, "Luz que no muere."

MUNDIAL.—Matinée, episodios 13, 14 y 15 de "Elmo, el invencible". Especial "Corazón y alma". Nocturna, "En busca de la dicha", creación de Alice Brady.

IMPERIAL.— Matinée "Elmo, el invencible", episodios 10, 11 y 12; y "El terror del bolcheviquismo", por Norma Talmadge. Especial episodios 1, 2 y 3 de "El antifaz siniestro" par Antonio Moreno, Noche, "El sello de su infamia".

AUN ES TIEMPO

DE TECHAR SU CONSTRUCCION O BIEN DE REPARARLA SI ESTA EN MAL ESTADO.

PRONTO SERA TARDE

PUES YA LAS LLUVIAS HABRAN EMPEZADO

Y NO QUEDARA MAS DISPONIBLE

DEL FAMOSO:

Techado "REVART"

QUE ES EL UNICO QUE LE CONVIENE A UD. USAR: POR SU BAJO PRECIO GRAN DURACION, FACIL COLOCACION, POCO PESO, ADEMAS DE GRAN AISLADOR DEL CALOR, EL FRIO Y TEMPESTADES ELECTRICAS. NO SE OXIDA. NO SE CORROMPE.

HAGA LUEGO SU PEDIDO:

AUN TENEMOS 8,000 MTS.²
LISTOS PARA ENTREGA INMEDIATA

NO ESPERE A UN MES MAS, PUES SE VERA OBLIGADO A GASTAR EL DOBLE O EL TRIPLE CON OTROS TECHADOS DE DUDOSOS RESULTADOS.

HOY MISMO

SOLICITE CATALOGO ILUSTRADO A

GREGORIO TRAVER E HIJO

Galería Alessandri 6-A :-: Casilla 1857 :-: Telég.:
Traver, Santiago

BOX

ASOCIACION DE CENTROS DE BOX DE SANTIAGO. — Este Directorio encarece la asistencia para hoy Domingo a las 11, a los siguientes señores en el local del Gimnasio Tallaman:

Señores: Benjamín Tallman, Ramón Ravest, Daniel 2.o Sáez, Horacio Smit, Emilio Rodríguez, Jorge Moreno, Agustín Belmar, Florindo Donoso, Eduardo Cubillos, Ramón Torres, Carlos Jáuregui, Guillermo González, Raúl Correa, Miguel Concha, Ramón Torres, Luis E. Silva, Rosendo Rojas, Samuel Pizarro y Luis Collantes.

El motivo de esta citación es resolver un asunto muy importante, y tomar las fotografías acordadas.

GIMNASIO TALLMAN. — Asociación de Centros de Box de Santiago. — Damos a continuación el programa de las peleas que se efectuarán hoy en el Gimnasio Tallman:

1.—Match a 4 rounds entre los señores Alfredo Cárdenas y Jorge Navarro, ambos del Centro Ceverino Cazorso.

2.—Match a 4 rounds entre los señores Juan Cáceres y Francisco T. Jaña, ambos del Centro Tallman.

3.—Match a 4 rounds enrte los señores Carlos Jara y José S. Lagos, ambos del Centro B. Tallmann.

4.—Match a 6 rounds, final del campeonato peso pluma de 2.a categoría, entre los señores Ricardo Muñoz, del Centro Ursus y Luis Pérez, del Centro Heriberto Rojas, en caso de empate en esta pelea, deberá el referée prolongarla dos rounds.

LUCHA ROMANA

EL TORNEO DE ANOCHE. — El maestro Pellegrini se retira a los 32 minutos de lucha. — Triunfo de Augusto Mery. — En el Hippodrome Circo, se efectuó anoche el anunciado asalto de lucha romana hasta vencerse, entre el campeón de Chile Amadeo Pellegrini, y el griego Gregorio Rissios.

El espectáculo dió comienzo con con una lucida academia a 4 rounds entre Willie Murray y Mario Beiza. En seguida subieron al ring Méndez y Vidal, correspondiendo el triunfo después de 4 rounds de combate, a Méndez.

Carlos Donoso y Augusto Mery tuvieron a cargo el match de fondo, combatiendo 10 reñidos rounds, al final de los chales el referée señor Lecaros, proclamó vencedor a Mery. El fallo no respondió al desarrollo del combate, y a nuestro modo de ver, debió haber sido un empate.

Minutos después hicieron su aparición en el ring los campeones de lucha romana, marcando la romana 85 kilos para Pellegrini y 100 kilos para Rissios.

Arbitrados por el señor del Canto, iniciaron el asalto. Los dos primeros rounds fueron de vivo interés, luciendo ambos lucidos golpes. Al final del 1.er round, Pellegrini tenía tomado a su rival en tal forma que si la campana no suena, no habría sido aventurado asegurar el triunfo del campeón de Chile.

Transcurridos los dos rounds, e iniciado el combate hasta vencerse, éste revistió caracteres bien interesantes que lograron entusiasmar al público. Los doce minutos que se alcanzaron a luchar, fueron de continuos científicos golpes, tanto de Pellegrini como de Rissios. En pie Rissios, toma a Pellegrini y lo lanza de cabeza sobre el ring, semiaturdiendo al campeón chileno.

Con este golpe se produjo la fractura de una vértebra del maestro Pellegrini, quien a pesar del accidente, siguió luchando, pero Rissios, poco limpio en su escuela, abusó de la inferioridad en que se encontraba su adversario y le levantó para lanzarlo bruscamente sobre la colchoneta. En estas circunstancias, Pellegrini ya no estuvo en condiciones de poder seguir luchando, y hubo de retirarse del combate, proclamando el referée vencedor a Rissios.

Comentarios.— El espectáculo correspondió al interés que había despertado. Pellegrini, de mucho mayor escuela y muy caballeroso en la lid. Rissios abusó de algunos golpes que son permitidos, pero sólo en ciertas circunstancias. Cometió numerosos foulds, provocando con esto justas protestas del público asistente. Demostró tener mucha fuerza, no así grandes conocimientos. El referée poco correcto, dejó pasar muchos foulds sin la menor amonestación.

RELOJES - PULSERA DE ORO

Anillos y prendedores finos, últimos modelos, y el más escogido surtido en maletines de plata, garantidos, vendo con grandes facilidades de pago. Datos por cartas o personalmente a E. W. PEDREGAL 16. 1080-M-21

CHAMPAÑA IMPORTADA

Champaña nacional vende desde una botella

ALFREDO BLANCHARD

Calle LA BOLSA 83, frente a la Bolsa de Comercio,
TELEFONO 1890

Repartidor

BIEN RECOMENDADO Y CON FIANZA

SE NECESITA EN

GATH & CHAVES

SEÑORAS:

Aprovechen últimos días de la Gran Realización del remanente de las **BATITAS PARA NIÑAS** en sarga y cachemira de lana en azul marino y en colores modelos, especiales para colegiales, valor de $ 50 por sólo

$ 25 y $ 28

MERCADERIA ..IMPORTADA

Moneda 880

SASTRERIA L. CHANUT

AGUSTINAS 1177, Casilla 720

1er. Club, 31 sorteo, favorecido el N.o 52.

2.o Club, 15 sorteo, favorecido el N.o 69.

En formación Club especial de sobretodos y el 3.o Club de trajes.

Importante: venta por metros, de casimires ingleses legítimos.

CLUB DE MAQUINAS DE ESCRIBIR

"UNDERWOOD" y CAJAS de FONDOS "MAXIMO BASH"

En formación los Clubs N.o 2 y N.o 3.

Con cuotas de $ 20 y $ 10 semanales. Solicite prospectos.

78. — BANDERA 78. — OFICINA 3. — TELEFONO 1571.

SAMUEL WAISS.

Nota.— El primer sorteo del Club N.o 1 se efectuará el 26 del presente a las 6 P. M., en la Notaría de don Mariano Melo Egaña.

M-21

INFORMACIONES DEL EXTERIOR

Servicios de nuestros Corresponsales Especiales, vías Eastern y Colón, de "The Associated Press", vía Colón, y de la Agencia Havas

EL TRATADO DE PAZ ES DEVUELTO SIN RATIFICAR POR EL SENADO AL PRESIDENTE WILSON

El senador republicano Mr. Truman H. Newberry es condenado a dos años de prisión por haber empleado medios fraudulentos para vencer, en la elección de Michigan, al candidato demócrata Mr. Ford

EL CONFICTO PERUANO - BOLIVIANO PARECE ADQUIRIR PROPORCIONES INQUIETANTES

El Gobierno del Perú ordena suspender la navegación hacia la orilla boliviana del lago Titicaca

EL ALCALDE DE CORK, MR. MAC-CURTAIN, ES ASESINADO EN FORMA MISTERIOSA

GRAN BRETAÑA

ASESINATO DEL ALCALDE DE CORK

LONDRES, 20.—Thomas Mac-Curtain, **alcalde de Cork** y prominente **sinnfeiner,** había sido internado **después de la** rebelión de Pascua **de Resurrección.**

Una media docena de individuos **golpearon la** puerta de la casa en **que vivía,** y al ser recibidos por su **esposa,** sacaron a Mac-Curtain de **su lecho** y le hirieron a tiros en el pecho y después de dejarle muerto, huyeron en un automóvil.

DECLARACIONES DE LLOYD GEORGE

En la Cámara de los Comunes

LONDRES, 20.— Mr. Lloyd George, en la Cámara de los Comunes declaró que si bien no podía hacerse una nueva declaración acerca de la política que se seguirá para con Alemania, puede afirmar que los Gobiernos aliados harán que se cumpla el Tratado de Paz .

El premier declaró también que el Emir Feysal había sido informado, por los gobiernos de Francia y Gran Bretaña, de que ellos no podían reconocer la validez de la decisión tomada por el Congreso de Damasco que lo proclamó Rey, invitando por eso al Emir ha venir a Europa para exponer su caso.

UNA ENTREVISTA AL SEÑOR SCIALOIA

LONDRES, 20.— El señor Scialoia, entrevistado en esta capital, declaró que tenía intenciones de regresar a Roma dentro de la semana y que por tanto, era esencial que el Tratado de Paz con Turquía quedara pronto terminado.

Con respecto a Alemania dijo que, a su juicio, la perturbación principal había terminado con el triunfo de un Gobierno con el que los aliados pueden entenderse fácilmente y agregó: "No debemos hacer que Alemania quede en la imposibilidad de ser deudor solvente. Sentido común es lo único que se necesita en este caso".

EL MISTERIO DEL ASESINATO DE MAC CURTAIN

LONDRES, 20.— En la tarde de hoy, aún no se solucionaba el misterio que rodea el sensacional asesinato del leader sinnfeiner Mac Curtain, alcalde de Cork, ocurrido en la noche de ayer.

IMPRESION PRODUCIDA POR EL ASESINATO DE MAC CURTAIN

LONDRES, 20.— El asesinato de Mr. Mac Curtain ha producido enorme sensación en todo el Reino Unido, pues la tragedia ha venido a producirse después de siniestros rumores acerca de un complot sinfeiner para promover una nueva revolución en Irlanda, para la Pascua de Resurrección.

NOMBRAMIENTOS MINISTERIALES

LONDRES, 20.—(Oficial).—Mr. Mac-Namara ha sido nombrado Ministro de Trabajo; Mr. Robert Horne presidente del Departamento de Comercio, y Mr. Mac-Curdy, Ministro de Alimentación.

FRANCIA

PROYECTO DE AUMENTO DE INDEMNIZACION A LOS DIPUTADOS

PARIS 20. — Se ha presentado a la Cámara un proyecto de ley, en el cual se propone elevar la remuneración concedida a los diputados, desde 15,000 francos a 30,000, basándose en que el costo de la vida se ha triplicado, y que sólo la menor parte de los diputados pueden soportar ese mayor gasto.

La mayoría, aunque ciertamente no está en peligro de perder su independencia, arriesgan su libertad y tranquilidad de espíritu necesarias para la conveniente dirección de los negocios públicos con que están relacionados.

ESPAÑA

EL MOVIMIENTO HUELGUISTA DE LOS JUECES ESPAÑOLES

MADRID, 20. — Fermenta el movimiento huelguista entre los jueces y magistrados de España, debido a que el Gobierno rechazó los propuestos aumentos de honorarios en las asignaciones fijadas por el presupuesto al Ministerio de Justicia.

En Barcelona se celebró una Asamblea para protestar del favoritismo demostrado para con otros servidores públicos, tales como los oficiales del Ejército y de la Marina.

Se ha formado un comité para estudiar la escala de honorarios y la propagación del movimiento en las demás ciudades.

SUSPENSION DE SUBSIDIOS A LOS PERIODICOS

MADRID, 20.—La comisión de recursos del Congreso ha decidido suprimir, desde el 1.o de Abril, el subsidio a los periódicos.

Esta medida hace difícil que se continúen publicando varios diarios, especialmente los de partidos, algunos de los cuales, gracias al subsidio, pueden venderse a bajo precio. Ahora se encuentran frente a la cuestión de subir el precio o suspender la publicación.

LA HUELGA EN LOS ASTILLEROS DE LA ARMADA

CARTAGENA, 20. — Debido a la huelga de los obreros de los astilleros de la Armada, en la que participan dos mil operarios, ha sido preciso suspender la construcción de los submarinos y destroyers.

MONACO

MATRIMONIO DEL CONDE DE POLIGNAC

con la duquesa de Valentinois

MONTECARLO, 20. — La ceremonia civil del matrimonio de la duquesa de Valentinois con el conde de Pierre de Polignac, se verificó en el palacio del Príncipe de Mónaco, figurando entre los testigos legales los representantes de Francia y de los Reyes de Bélgica, España e Italia.

El conde de Polignac se naturalizó monegasco y ha tomado el nombre de Grimaldi, que es de la fa-

PORTUGAL

LA SITUACION SE NORMALIZA EN PORTUGAL

LISBOA, 20.—Reina una absoluta tranquilidad en Lisboa y en provincias. Numerosas huelgas han terminado y gran cantidad de empleados administrativos han vuelto al trabajo, esperándose que la huelga de los empleados de correos y telégrafos termine dentro de algunos días.

Los edificios comerciales permanecen aún sin personal, porque los patrones se niegan a reunirse con sus empleados.

La cuestión primordial que tiene ahora que encarar el Gobierno es la situación financiera.

HOLANDA

LA VIGILANCIA EJERCIDA SOBRE EL EX-KAISER

AMERONGEN, 20.— El Gobierno holandés vigila ahora tan cuidadosamente al ex-Kaiser que la policía ha recibido instrucciones para seguirlo a alguna distancia, aún cuando se pasee por las avenidas del parque del castillo del conde de Bentinck.

MARRUECOS

COMBATE CONTRA LOS REBELDES

MADRID, 20.—El Alto Comisionado español en Marruecos ha anunciado haber ocurrido un serio encuentro entre las fuerzas de policía, ayudadas por tribus amigas, contra un fuerte cuerpo de rebeldes.

En el combate resultaron entre los españoles y las tropas nativas, cuatro muertos y seis heridos. Los rebeldes tuvieron grandes pérdidas.

TURQUIA

DETENCION DE UNA PROMINENTE LEADER NACIONALISTA

CONSTANTINOPLA, 20. — Salida Lib Hanoum, la más prominente **leader femenina** de los nacionalistas, **graduada en** el colegio **norte-americano** de mujeres de Constantinopla, **y** celebrada autora turca, figura **entre** las personas detenidas por los **británicos y** deportadas a bordo del **crucero** "Hibiscus", probablemente **a** Malta.

Reouf Bey ha sido **también** detenido y **deportado junto** con Vessif Bey y otros **miembros** de la Cámara. Después de Mustapha Kemal y Reouf Bey, Salide Hanoum era probablemente la más conocida oradora y organizadora nacionalista.

Después de las masacres de turcos realizados en Esmirna por los griegos, dejó a un lado todas las tradiciones femeninas turcas y pronunció en las asambleas organizadas por ella discursos tan incendiarios contra el desmembramiento de Turquía que los Altos Comisarios Aliados hubieron de prohibir esas Asambleas.

Los diarios británicos se referían a menudo a ella como a una agitadora, incendiaria y peligrosa.

Ha viajado mucho y se ha distinguido durante la guerra, cooperando a la labor de su esposo que es doctor y jefe de la "Estrella y Media Luna", que es la Cruz Roja turca.

La revolución en Alemania

El Gobierno de Ebert se halla restablecido en Berlín desde ayer

El movimiento comunista cunde en diversas regiones del país. — Essen es tomado a viva fuerza por los insurrectos, que proclaman allí la República del Soviet

Se restablece la tranquilidad en Kiel, con el desarme de las fuerzas navales, que apoyaban al Gobierno contra-revolucionario

El Presidente Ebert, en una proclama dirigida al país, niega que se hayan entablado negociaciones de cualquier especie con el doctor von Kapp y los suyos. — Invita a los obreros a suspender la huelga general, una vez realizado su fin de contrarrestar el movimiento reaccionario, conminándolos a trabajar con empeño para restablecer la normalidad en la vida nacional

Las tropas gobiernistas están expulsando a los obreros armados de la ciudad de Leipzig

TERMINA LA HUELGA GENERAL EN BERLIN

BERLIN, 20.—La huelga general ha terminado. El Gobierno aceptó las exigencias de los obreros.

LAS ACTIVIDADES DE LOS ESPARTAQUISTAS Y SOCIALISTAS EN BERLIN

BERLIN, 20.—La huelga aumenta de intensidad. Las organizaciones espartaquistas y socialistas realizan saqueos en toda la ciudad. El temor a los comunistas y a sus guardias rojas parece cundir entre los guardias de la policía de seguridad.

LA ASAMBLEA NACIONAL

continuará sesionando en Stuttgart

LONDRES, 20.—El corresponsal de "The Exchange Telegraph Company"' en Stuttgart anuncia que la Asamblea Nacional continuará sesionando en dicha ciudad hasta que las condiciones normales queden restablecidas en Berlín.

LAS TROPAS DEL BALTICO

se atrincheran al lado este de Berlín

STUTTGART, 20.—Informaciones procedentes de fuente fidedigna hacen saber que las tropas del Báltico al retirarse, se atrincheraron en Zoo y Charlottenburgo, al lado oeste de Berlín.

DIFICULTADES PARA APRECIAR LA SITUACION EN CONJUNTO

BERLIN, 20.—Es muy difícil darse cuenta de la situación general del país.

La actitud de los obreros es de la mayor importancia. La huelga general continúa y los leaders del partido socialista han formulado, para reanudar el trabajo, condiciones que incluyen la renuncia de herr Noske, ninguna concesión de amnistía al General Lüttwitz o a sus confederados, extensa participación de los obreros en el nuevo Gobierno e introducción de la legislación del trabajo.

Se anuncia que la primera de esas condiciones ha sido cumplida, pues Herr Noske ha presentado su renuncia. Los independientes han declarado que la huelga no debe proseguirse contra Ebert. Es imposible dictaminar cuál de los dos bandos es victorioso.

Se han recibido noticias acerca del estallido de un movimiento radical extremista y partes adyacentes de Turingia.

El Congreso de Obreros de esos distritos se reunió ayer en Chemnitz con asistencia de cuatrocientos delegados y acordó pedir el desarme y dispersión de las tropas regulares, guardias de seguridad y voluntarios. También han pedido la formación de guardias obreras controladas por los Consejos de Obreros.

Piden, además, la convocación de un Congreso Central de los Soviets y el establecimiento de cortes revolucionarias para juzgar a von Kapp, al General Lüttwitz y a sus partidarios, como también solicitan la libertad de todos los presos políticos y el pago de los salarios correspondientes a los días de huelga.

Se anuncia que en Arnstadt, cerca de Effurt, los comunistas y socialistas independientes formaron un Comité Ejecutivo bajo cuya jurisdicción se colocó el propio burgomaestre, prevaleciendo la calma.

En Kottbus, en Prusia, se habría celebrado un acuerdo entre el principal oficial de la guarnición de Bauen y los leaders de la guardia roja formada por los operarios del distrito de Secenberg, prometiendo el oficial no perseguir a los guardias rojas y entregaban sus armas y ponían en libertad a sus prisioneros mientras que las tropas, por su parte, soltarían un centenar de prisioneros tomados a los obreros.

HERR NOSKE PERMANECE EN SU PUESTO

LA HAYA, 20.—Informaciones procedentes de Berlín anuncian que Herr Noske permanece en su puesto, correspondiendo a los ruegos que los socialistas de mayoría le hicieron desde Stuttgart.

LAN CONDICIONES FISICAS Y MORALES DEL EX-KAISER

AMERONGEN, 20.—La excitación habida durante esta semana ha hecho gran impresión en las condiciones mentales y físicas del ex-Kaiser. Ha aumentado la nerviosidad y los insomnios, y el exsoberano se comporta de una manera sumamente extraña para con los servidores que lo han atendido durante todo el tiempo de su destierro.

LOS SOLDADOS HACEN FUEGO DE AMETRALLADORAS

BERLIN, 20.— Una partida de soldados, que iban en automóviles blindados, trataron de pasar por la Alexander Platz en la tarde de hoy.

Como fueran detenidos por la muchedumbre, los soldados hicieron fuego con las ametrallado matando a unas ocho perso Varias otras resultaron muertas la Potsdamer Platz.

LAS TROPAS DE EBERT custodian la capital

COBLENZA, 20.—Las tropas Ebert son las únicas que custo Berlín. Continúa siendo amenaz el peligro comunista y la situa alimenticia es bastante seria de a que no llegan trenes a la cap

LA PERSECUSION DE LOS L DERS DE LA REBELION

BERLIN, 20.—El procurador neral ha iniciado los procedim tos contra von Kapp, el Gen Luttwitz, von Jagow y otros cidos leaders de la rebelión.

SE ALEJA LA POSIBILIDAD REANUDACION DEL SERVIC FERROVIARIO

COPENHAGUE, 20.— Las cias recibidas de Berlín por "Central News Agency" hacen ber que vuelve a alejarse la bilidad de que se reanude el vicio de los ferrocarriles.

Los comunistas aterroriza los que quieren trabajar. H fracasado las negociaciones los leaders huelguistas.

TRANQUILIDAD EN KIEL

KIEL, 20.— La ciudad tranquila, después de la vict de los obreros sobre las fuerzas vales.

MEJORA LA SITUACION MI TAR DE EBERT

LA HAYA, 20.— La situa del Gobierno de Ebert ha rado grandemente desde el de vista militar, según los d chos de Berlín, publicados e periódicos holandeses de la t

El movimiento comunista c núa en varios distritos ;pero, gún lo que se cree en Berlín, de las dos terceras partes de tropas de Alemania están en de Ebert. De los que habían de tado, hay muchos que están viendo a las filas.

HAY VARIOS CENTENARES MUERTOS EN LEIPZIG

LONDRES, 20.— Noticias bidas de Berlín por la "Ex Telegraph Company" anu que ha habido varios cente de muertos en Leipzig, cuando tropas del Gobierno bombar ron los edificios públicos al de desalojar a los obreros.

LA SITUACION EN LAS PR VINCIAS DEL RHIN

AMSTERDAM, 20.— El com dante de las tropas del Gob alemán en Munster ha tele do al canciller Bauer, dic que la situación en las pro

Hotpoint

Señora

Una plancha eléctrica de esta marca es lo más práctico seguro y económico que usted puede adquirir

DONDE

Morrison & Co.

Ahumada 65 - 77
Casilla 212
SANTIAGO

Morrison & Co

¡OTRA VEZ E. TURRI!

Una vez más se confirma el hecho indiscutible de que la Casa E. Turri (única vendedora del "Millón de Navidad" en Chile) es la más afortunada de sus similares. En efecto, en el sorteo verificado el 16 de Marzo de 1920 en Buenos Aires, esta afortunada casa vendió en Santiago los dos premios mayores de $ 80,000 y $ 20,000 nacionales, respectivamente, con además sus respectivas aproximaciones de $ 2,000 argentinos cada una.

El público de Chile sabe que esta afortunada Casa es la que ofrece mayores garantías de seriedad y por esta causa la favorece siempre con sus encargos de billetes de la

Lotería Nacional Argentina

(LA MAS EQUITATIVA QUE SE CONOCE)

beneficio suyo, si aún no lo es, le aconsejamos hacerse, en definitiva, cliente de esta verdaderamente afortunada Casa.

PROXIMOS SORTEOS (Ya en circulación)

cuyos billetes, para tener opción a los sorteos, sólo debe adquirirlos en la renombrada Casa E. Turri, Buenos Aires, Galería Güemes.

Días 23 y 30 de Marzo de 1920, de $ 80,000 Argentinos cada uno

A $ 40 CHILENOS el billete ENTERO; a $ 10 CHILENOS el QUINTO de billete

NOTA.— La CASA E. TURRI se dedica desde hace varios años a remitir billetes de lotería especialmente a CHILE. Casi la totalidad de los aficionados piden sus boletos a E. TURRI, la casa preferida: 1.o por ser la Casa más conocida; 2.o porque es Casa con responsabilidad en Argentina y en Chile; 3.o por ser Casa seria, puntual y discreta; 4.o porque es la Casa que ha vendido en CHILE el "MILLON DE NAVIDAD" además de muchos premios mayores que ha vendido en CHILE en distintas fechas; 5.o porque la Casa TURRI paga inmediatamente cualquier billete premiado de la Lotería Nacional Argentina adquirido en la misma Casa.

¡IMPORTANTE! Las remesas, en pago de los billetes de lotería pedidos, pueden hacerse: por giro postal o telegráfico (Telégrafo Comercial), letras bancarias, o, lo que es mejor, tomando una orden de pago en PESOS CHILENOS, sin comisión ni recargo alguno, en la

CASA E. TURRI

Pasaje Balmaceda 10-SANTIAGO-Casilla 3217

Tanto a los señores aficionados de Santiago, como a los de provincias, ruego EVITEN hacer sus pedidos o comprar billetes de lotería a personas sin responsabilidad que podrían sorprender su buena fe, y enviar sus órdenes exclusivamente a E. TURRI (Casa Chilena).

PINOT TINTO
Tarapacá - Zavala
-: ES EL VINO PREFERIDO DEL PUBLICO. :-

el Rhin está haciéndose más se-

Los maximalistas controlan virtualmente toda la región industrial. Pide al Ministro de Defensa Noske que no renuncie, diciendo que las tropas tienen confianza en su poder.

LAS CARACTERISTICAS DE LA LUCHA EN LEIPZIG

STUTTGART, 20.— Se anuncia que se han desarrollado los combates más violentos en Leipzig, donde hubo cincuenta muertos cuando los obreros se lanzaron al asalto de las viviendas y trincheras, realizándose la lucha en una forma casi idéntica a la de tiempo de guerra, pues hasta minas explotaron cerca de la estación ferroviaria.

ACUERDO PARA LA REORGANIZACION DEL GOBIERNO ALEMAN

COPENHAGUE, 20.—Según informaciones suministradas por el corresponsal del "Hamburger Nachrichten" se llegó a un acuerdo acerca de la reorganización del Gabinete alemán.

En el nuevo Ministerio, Schiffer desempeñará las funciones de Canciller, von Seeckt tendrá a su cargo el Ministerio de Defensa Nacional, el de Hacienda, el conde von Bernstorff la de Relaciones Exteriores.

ORDENES PARA LA DETENCION DE VON LUDENDORFF

COPENHAGUE, 20.—El corresponsal del "Social Democraten" en Berlín anuncia que han sido formuladas las órdenes de arresto para el general von Ludendorff y su mano derecha el Coronel Bauer.

CONTINUAN LOS ENCUENTROS EN BERLIN

PARIS, 20.—Ayer ocurrió otro encuentro frente al hotel Adlon, en Berlín, en el que perecieron varias personas.

En una colisión habida en la Alexander Platz perecieron ocho personas.

El vice-premier Schiffer estima que la situación es muy seria, pero que no es desesperada.

Circulan rumores de que los socialistas redactan un memorandum que equivale al establecimiento del Soviet.

Estas noticias han sido recibidas en París, de fuentes que se consideran muy fidedignas.

UNA ACUSACION DE LOS ESPARTAQUISTAS A HERR NOSKE

BERLIN, 20.—Carteles espartaquistas acusan a Herr Noske de ser responsable de la dictadura de von Kapp y del general Luttwitz.

MUERTE DE CUATRO OFICIALES
en la puerta de Brandeburgo

BERLIN, 20.—Tres oficiales fueron muertos a balazos y otro quedó mortalmente herido a la una de la tarde del Viernes en la puerta de Brandeburgo.

Los miembros de la policía de seguridad estacionados en el puesto de dicha puerta ordenaron a un automóvil que llevaba a esos oficiales los que, según se dice, pertenecían a las tropas del Báltico, detenerse.

Inmediatamente la multitud rodeó el coche, y los oficiales, al verlo, dispararon sus revólvers contra los civiles. Un automóvil armado apareció en ese momento en el lugar de la escena y tres granadas de mano fueron arrojadas al automóvil de los oficiales mientras que, simultáneamente, la policía hacía fuego resultando muertos inmediatamente tres de los ocupantes del coche y el cuarto gravemente herido.

En el momento de ocurrir estos hechos, la Unter den Linden estaba muy concurrida y, al oír el estallido de las granadas se produjo un pánico entre la muchedumbre, resultando seis civiles heridos, los que fueron llevados al hotel Adlon.

LA SALIDA DE LAS TROPAS SUBLEVADAS DE BERLIN

LONDRES, 20.— El corresponsal de "The Exchange Telegraph Company", en Berlín comunicó el Viernes que, con excepción de los estados del sur, toda Alemania estaba en rebelión.

"Berlín, dice, es un barril de pólvora que puede hacer explosión en cualquier momento.

"Las tropas sublevadas partieron de Berlín hacia Doberitz con todas sus armas y con la bandera imperial desplegada. Los obreros no pueden comprender por qué se les permitió llevar sus armas y no temen que sean desarmadas sino que regresarán y provocarán crisis más serias.

Los soldados, al partir, se burlaban de la multitud y agitaban con además amenazador granadas de mano, en respuestas a los gritos de la muchedumbre. En los momentos en que la última escuadra atravesaba la puerta de Brandeburgo, la última fila se volvió e hizo fuego contra el pueblo, matando a cuatro e hiriendo a diez. La muchedumbre se arrojó más tarde sobre un destacamento de soldados pertenecientes a las tropas del Báltico, el que abrió el fuego, diciéndose que, en esa ocasión fueron veinte los muertos y muchos los heridos.

En Charlotemburgo ocurrió otro encuentro más serio, pero no se sabe cuál ha sido en ese caso el número de las bajas.

PROCESO CONTRA EL GENERAL LUTTWITZ Y VON JAGOW.

BERLIN, 20.—El día Viernes los soldados que trataban de pasar por la Alexander Platz dispararon sus ametralladoras contra la muchedumbre. Se dice que hubo 80 muertos.

El Procurador General ha iniciado un proceso contra el general Lüttwitz, von Jagow y otros complicados en la revolución.

LOS OBREROS DE KIEL ATACAN A LOS SOLDADOS

LONDRES, 20.— Despachos de Berlín, recibidos por la "Exchange Telegraph Company", dicen que las noticias de Kiel anuncian que los obreros atacaron y dominaron a los soldados. Un barco de guerra que había en el puerto, se rindió.

TERMINO DE LA HUELGA GENERAL

BERLIN, 20.—Ha terminado la huelga general. El Gobierno accedió a las peticiones de los obreros, y ha hecho grandes concesiones a los socialistas independientes.

GRAVEDAD DE LA SITUACION EN LEIPZIG

PARIS, 20.—Las últimas informaciones llegadas al Ministerio de Relaciones Exteriores dicen que el dictador alemán Jenckt ha huído de Weimar.

El almirante Evers, nombrado por el Gobierno de Ebert para el comando de Kiel, tiene la situación en sus manos.

La situación aún no se decide en Breslau, donde hay gran indignación contra el ejército. El orden ha sido restablecido en Hamburgo. La situación es de lo más grave en Leipzig y el valle de Ruhr, donde la lucha es continua, sin ventajas apreciables por ninguno de los bandos.

LOS MAXIMALISTAS OCUPAN A DÜSSELDORF

BRUSELAS, 20.— Se ha anunciado que los maximalistas han ocupado a Düsseldorf en la noche de ayer. La ciudad fué evacuada por las tropas del Gobierno, que no hicieron resistencia.

La línea avanzada belga en la orilla derecha del Rhin fué trasladada a la orilla izquierda, sin intromisión alguna. Se han tomado medidas de precaución en contra de cualquier intento de los maximalistas contra la cabeza de puente.

Se espera por momentos la ocupación de Duisburg por los maximalistas.

LLEGADA DE LOS MINISTROS A BERLIN

STUTTGART, 20.—El canciller Bauer, el Ministro de Relaciones Exteriores Muller, y el Ministro de Telégrafos Giesberts llegaron esta mañana a Berlín e inmediatamente entablaron negociaciones con las organizaciones obreras.

La mayor parte de los diputados se ha dirigido en la tarde a Berlín, y los restantes se irán esta noche.

ENFERMEDAD DE LA EX-KAISERINA

AMEROGEN, 20.—Además de la impresión causada al ex-Kaiser por los acontecimientos de Alemania, al tratar de ocultar sus emociones, la ansiedad del ex-Kaiser se ha visto aumentada por la enfermedad de la ex-Kaiserina, que durante esta semana ha sufrido de frecuentes ataques al corazón.

FUERZAS DE LOS ROJOS EN EL DISTRITO DE RUHR

LA HAYA, 20.—Despachos de Berlín anuncian que el Gobierno ha obtenido una victoria en Kiel, al llegar a un acuerdo con los obreros. Gerber, socialista de mayoría, ha sido nombrado gobernador militar.

En el distrito de Ruhr se estima la fuerza de los rojos en 40,000 hombres con ametralladoras, automóviles y artillería. Las noticias de Berlín hacen saber que las tropas del Gobierno están avanzando hacia el suroeste de Sajonia.

LEA UD. "YAMBA"
SALDRA EL MIERCOLES 24

SESION DE LA ASAMBLEA NACIONAL
Condenación del golpe de estado

STUTTGART, 20.—En la sesión de la Asamblea Nacional, Bauer causó sensación al revelar los planes de von Kapp y el General Luttwitz, y las condiciones que presentaron antes de entrar a Berlín. "Deseaban preparar una guerra de revancha y sumergir al país en otro cataclismo!" exclamó Bauer. Debe darse un castigo sin misericordia a estos criminales, confiscándose sus fortunas y llevándolos ante la Corte de Leipzig para ser juzgados."

Condenaron unánimemente el golpe de estado Scheidemann, de los socialistas de mayoría; Burlage, de los centristas; Cron, de los nacionalistas alemanes; y Becker, del partido del pueblo.

ESTALLIDOS ANTI-SEMITICOS

BERLIN, 20. — La agitación en la calle ha atraído rápidamente a las muchedumbres. En la Wilhelmstrasse los soldados arengaron a un grupo de camaradas civiles, con un largo discurso en contra de los extranjeros.

Ha habido nuevos estallidos contra los judíos. En varias partes de la ciudad, los oradores callejeros han pedido a la multitud que no los deje entrar a las oficinas públicas.

Los edificios del Gobierno enarbolan todavía la antigua bandera imperial. Se anuncia que los artículos alimenticios vienen ahora a Berlín en botes, por la vía del canal.

MINISTROS QUE PARTEN A BERLIN

STUTTGART, 20.—Bauer, Muller y Giesberts salieron para Berlín a las 6 de la tarde del Viernes, en un tren especial.

LOS MIEMBROS DEL GOBIERNO DE EBERT PARTEN A BERLIN

STUTTGART, 20.— Todos los miembros del Gobierno de Ebert, incluyendo a Noske, parten esta noche a Berlín, donde, según noticias enviadas por el comandante von Seeckt, todo está en calma.

LA ACTITUD DE LOS OBREROS EN EL SUR DE ALEMANIA

BERLIN, 20.— Personas que llegan desde diferentes puntos del sur de Alemania, en automóviles, informan que los elementos obreros comunistas se han apoderado, por doquier, de los importantes centros industriales.

Los operarios, no solamente están armados, sino que sitian a las tropas del Gobierno en sus propios cuarteles.

En muchos puntos del suroeste de Alemania ha sido proclamada la República de los Soviets.

LAS PRIMERAS NOTICIAS DE LA CAIDA DE VON KAPP
llegan a Stuttgart

STUTTGRAT, 20.— El Gabinete y los principales funcionarios del Gobierno han resuelto conceder amnistía a los soldados de Berlín pero detener y perseguir a los jefes de la revuelta.

En los círculos del Gobierno se han recibido informaciones de que las tropas de von Kapp ascienden a cuarenta mil hombres de modo que habría que encarar un verdadero problema para detener a todos los oficiales dominando la opinión de limitar las detenciones a los leaders principales.

Las primeras noticias de la caída de von Kapp se obtuvieron, por teléfono, dede Berlín y muy pronto llegó desde esa misma ciudad, en aeroplano, el sub-Secretario de Relaciones Exteriores Albert.

Estas noticias se esparcieron rápidamente y si bien las ediciones extraordinarias de los diarios, debido a la huelga que clausuraba a casi todas las imprentas, sólo pudieron ser obtenidas por algunos de lo millares de individuos que transitaban por las calles, las noticias eran leídas en voz alta a la multitud.

UNA PETICION DEL GOBIERNO DE EBERT A LOS ALIADOS

LONDRES, 20.— Informaciones privadas, procedentes de París, anuncian que el Gobierno de Ebert ha pedido a los aliados que le permitan enviar tropas alemanas para terminar con el maximalismo en las regiones de la zona neutral fijada por el Tratado de Paz, donde los alemanes no tienen tropas.

Sostiene que una acción militar es necesaria para salvar a esa región del país de la influencia roja.

No se sabe aún lo que los aliados resolverán al respecto.

LOS DEMOCRATAS PIDEN A HERR NOSKE
conservar su puesto

COPENHAGUE, 20.— Un mensaje semi-oficial, procedente de Stuttgart anuncia que, de fuente autorizada puede asegurarse que el Partido Demócrata ha resuelto pedir a Herr Noske permanecer en su puesto en la difícil hora actual.

Los Partidos de Centro y Demócratas por unanimidad, se habrían unido a ese voto de confianza.

LOS MUERTOS HABIDOS EN LOS RECIENTES DISTURBIOS

LONDRES, 20.— El corresponsal de The Exchange Telegraph Company en Berlín estima que los muertos en los recientes disturbios, ascienden a dos mil.

ESSEN EN PODER DE LOS OBREROS.

BERLIN, 20.— Esen se entregó el Viernes en la tarde a los obreros armados, después de un violento combate en que se calcula que perecieron doscientas personas.

PROCLAMACION DEL ESTADO DE SITIO INTENSIVO
en Berlín y Bradenburgo

BERLIN, 20.— El presidente imperial, Bauer, ha formulado un decreto, proclamando el estado de sitio intensivo en Berlín y Bradenburgo.

Las tropas regulares y policía de seguridad tienen orden de registrar a los automóviles para ver si contienen armas. Las personas que lleven armas sin permiso especial serán fusilados en el acto.

El decreto advierte a la población de que no debe encontrarse en las calles después de la puesta del sol.

Ha queda constituída una Corte Marcial extraordinaria.

LOS AGRADECIMIENTOS DEL GOBIERNO AL PUEBLO ALEMAN

STUTTGART, 20.—El Jueves, el Presidente Fehrenbach, al abrir la sesión de la Asamblea Nacional, expresó los agradecimientos del Gobierno a las tropas y a los funcionarios que permanecieron leales, como también el pueblo alemán, especialmente al del sur y oeste, donde demostró su fidelidad a las instituciones democráticas.

En seguida el canciller Bauer revistó los acontecimientos, describiendo el génesis de la insurrección y declaró que el general Luttwitz había pedido que se reforzaran las tropas imperiales, preparándose para la revancha.

Bauer confirmó que el fracaso del golpe se debió en gran parte a la lealtad de los funcionarios de los diferentes Ministerios y agregó que la petición de Kapp, para la formación de un Gabinete de profesionales era una mera forma de agitación.

Declaró que se habían dirigido los más agrios reproches a Erzberger, pero que, a pesar de los ataques y del veredicto casi incomprensible del tribunal, podría haber ganado y agregó que era muy difícil encontrar un Ministro profesional más competente que Erzberger.

Sostuvo en seguida que la táctica del Gobierno de dejar Berlín quedaba justificada por el hecho de que todo el pueblo alemán se había unido para contestar al llamado del Gobierno, con el objeto de combatir a la reacción.

EL MOVIMIENTO DE LOS PUERTOS ESPAÑOLES EN ENERO

MADRID, 20.—Las estadísticas oficiales del Departamento de Marina demuestran que este año los puertos españoles han tenido una actividad poco común sobre todo en Enero, mes durante el cual se embarcaron doce mil pasajeros con destino a ambas Américas mientras dos mil llegaron de esos países y tres mil más se embarcaron en los puertos españoles, para otros puntos.

ATAQUES A UNOS OFICIALES EN BERLIN

BERLIN, 20.—El Jueves en la noche ocurrieron numerosos desórdenes en las partes exteriores de Berlín, en los distritos obreros del norte y del este, desórdenes que se extendieron aún hasta la sección más acomodada de Schoeneberg, donde, según se informa, doce oficiales de ejército que salían de la ciudad en un automóvil fueron atacados por multitud y severamente golpeados, muriendo algunos de ellos.

La multitud los rodeó frente a la Municipalidad de Schoeneberg, pero un obrero, subiendo sobre el coche, logró convencer a los demás de que no debían herir a los oficiales, ya que éstos iban desarmados. El automóvil pudo seguir, pero, al llegar a la Klonnestrass, la multitud se arrojó nuevamente sobre los oficiales y los golpeó sin piedad.

El Viernes por la mañana, la ciudad amaneció comparativamente tranquila a pesar de que se notaba gran excitación por doquiera.

LOS COMUNISTAS DOMINAN EN ESSEN,
Mulheim, Oberhaussen, Eberfeld y Kottsig

PARIS 20. — Dice un despacho de Bruselas, transcribiendo otro de Aix-la-Chapelle:

"Un poderoso ejército espartaquista, apoyado por cañones de 77, y autos blindados, se apoderó de Essen, donde fué proclamada la República del Soviet.

"Igual cosa ha ocurrido en Mulheim, Oberhaussen, Eberfeld y Kottsig, donde fueron derrotadas las tropas gubernamentales, las que, poco numerosas, se retiraron para ir a refugiarse en parte en la zona de ocupación británica, donde fueron desarmadas.

LOS DESORDENES EN BRUNSWICK Y LEIPZIG

COPENHAGUE, 20.—Los telegramas procedentes de las grandes ciudades alemanas demuestran que los combates han sido más reñidos en las áreas pobladas donde los socialistas hacen frente a las tropas.

De las colisiones habidas en los distritos mineros, entre las tropas y los mineros, ha resultado un centenar de muertos.

En Brunswick ha habido numerosos actos de pillajes y desórdenes.

Se combatió en Leipzig durante todo el día Jueves, pero los últimos despachos anunciaban que Leipzig había sido despojado con éxito por los regulares.

Volkehaus está ardiendo. Las bajas de los obreros son excesivamente subidas. Más de ciento cayeron al tratar de apoderarse de la escuela de Thomas.

bierno de Ebert
Proclamas del Go-

LONDRES, 20.—El corresponsal de la "Agencia Reuter" en Copenhague transmite un telegrama de Stuttgart según el cual, el Miércoles, Ebert lanzó la siguiente proclama

"La criminal aventura de Berlín ha terminado. Las luchas de los últimos días han sido una prueba irrefutable dada al mundo entero de que la democracia alemana no es un mito, y que ha sabido dar cuenta de los que intentaban establecer una dictadura militar".

En seguida, encarece la terminación de la huelga general y la reanudación de la vida económica, especialmente en lo que se refiere a la producción de carbón.

"Todo el mundo al trabajo, continúa; los traidores al pueblo que nos han obligado a recurrir a la huelga general, serán severamente castigados por el Gobierno, que desea dejar establecido que la soldadesca no podrá intervenir nuevamente en los destinos del pueblo alemán. Juntos hemos obtenido la victoria; ahora, a trabajar."

Otro telegrama de Stuttgart, emana evidentemente del Gobierno de Bauer, niega haber aceptado la renuncia de Lüttwitz o que los leaders de la mayoría hayan negociado con los demás partidos acerca de la celebración de las elecciones en Junio, de la elección del Presidente imperial por el pueblo o de la reorganización del Gabinete. El telegrama agrega que los leaders de la mayoría están todos en Stuttgart y que el Gobierno se ha negado a hacer ninguna declaración o tomar alguna decisión bajo la presión militar.

ADVERTENCIA A LOS BURGOMAESTRES EN LA ZONA NEUTRAL

LONDRES, 20.— La Comisión aliada ha prevenido a los burgomaestres en la zona neutral que los harán responsables del mantenimiento del orden. El ejército de ocupación no ha avanzado más allá de su línea primitiva.

EL AVANCE DE LOS ROJOS SOBRE ESSEN

STUTTGART, 20.—Las fuerzas maximalistas, con doce mil rifles, seis cañones y treinta ametralladoras, según informaciones oficiales, avanzan desde Dortmund hacia Essen donde se cree que llegarán en la tarde.

Mientras tanto las tropas leales se concentran al sur de Essen.

LAS EXIGENCIAS DE LOS OBREROS

BERLIN, 20.—Se anuncia que los obreros organizados piden la formación de un nuevo Gabinete bajo el control obrero.

UNA INFORMACION SENSACIONAL
de "The Exchange Telegraph Company"

LONDRES, 20.—"The Exchange Telegraph Company" ha dado a la publicidad una información sensacional basada en un mensaje telefónico de Berlín, según el cual el número de los muertos, en los combates de la puerta de Brandeburgo, ascendería a ciento, mientras el comedor del hotel Adlon habría quedado completamente destruído por el fuego de las ametralladoras. Además, las fuerzas maximalistas rusas avanzarían desde la frontera rusa.

ESTADOS UNIDOS

EL SENADO DEVOLVIO AYER EL TRATADO DE PAZ
RECHAZADO AL PRESIDENTE WILSON

WASHINGTON, 20.—El Senado devolvió el Tratado de Paz de Versalles al Presidente Wilson, después de rechazarlo, hoy Sábado, a las 10 25 de la mañana.

No se sabe lo que hará ahora el Presidente, con respecto al Tratado.

PROYECTO DE UNA GRAN CARRERA AEREA
alrededor de la América del Sur

NUEVA YORK, 20.—Se anuncia que el Aero Club de Norte América presentará a la Federación Internacional de Aeronáutica, en París, un proyecto de carrera aérea alrededor de la América del Sur, aterrizando en ambas costas de la República.

VOTACION DE LA RATIFICACION DEL TRATADO DE PAZ
NO SE OBTIENE EL NUMERO DE VOTOS QUE EXIGE LA CONSTITUCION

WASHINGTON, 20.—En el Senado fué votada la ratificación del tratado de paz con las reservas republicanas, obteniéndose 49 votos a favor y 35 en contra.

Para la ratificación del tratado es preciso reunir las dos terceras partes de los votos.

SENTENCIA DICTADA CONTRA UN SENADOR

GRAN RAPIDS (Michigan), 20. —El senador republicano M. Truman H. Newberry (1) fué declarado culpable de conspiración criminal durante las elecciones senatoriales de los Estados Unidos en 1918, cuando Newberry derrotó al candidato demócrata Mr. Henry Ford.

Mr. Newberry ha sido condenado a dos años de prisión y multa de diez mil dólares. Dieciseis de sus co-acusados han sido condenados a diferentes penas de prisión y multa mientras otros sesenta y ocho han sido absueltos.

El proceso ha demorado ocho semanas.

---

(1). Nacido en Detroit en 1864 Sirvió con el grado de teniente en la guerra con España. Fué elegido senador por primera vez en Noviembre de 1918, derrotando por 7.500 votos a Mr. Ford. — N. de la R.

EL CONFLICTO PERUANO-BOLIVIANO

LA EXCITACION PUBLICA EN PERU Y BOLIVIA SE HACE MAYOR POR MOMENTOS

El Perú ha ordenado la suspensión del tránsito de vapores en el lago Titicaca

LA LEGACION BOLIVIANA EN LIMA ES ASALTADA DOS VECES POR LA MULTITUD, Y SU ESCUDO ARRANCADO DE SU SITIO Y ARRASTRADO POR LAS CALLES. — LOS TELEGRAMAS DE LIMA AFIRMAN QUE DURANTE LAS MANIFESTACIONES ANTI-BOLIVIANAS DE AYER, LA LEGACION FUE RESPETADA

EL PRESIDENTE LEGUIA HABLA AL PUEBLO DESDE EL PALACIO DE GOBIERNO

DESPACHOS DE LA PAZ Y DE LIMA HABLAN DE LA CONCENTRACION DE TROPAS EN LA FRONTERA, FRENTE A GUAQUI; LOS PRIMEROS AFIRMAN QUE SE TRATA DE MOVILIZACION PERUANA, Y LOS SEGUNDOS, QUE BOLIVIA HA OCUPADO MILITARMENTE EL PUERTO NOMBRADO

El Gobierno de España tendría el propósito de interponer su mediación amistosa entre ambos países

El Perú suspende el tráfico en el Titicaca
ATAQUES A LA LEGACION BOLIVIANA EN LIMA

LA PAZ, 20.—Se sabe que el Perú ha ordenado la suspensión del tráfico de vapores en el lago Titicaca, con lo que queda iniciada una especie de bloqueo comercial.

La Legación de Bolivia en Lima fué atacada dos veces por el populacho, y su escudo arrastrado por las calles. El Encargado de Negocios de Bolivia protestó por este atentado.

En Mollendo ha sido detenida la mercadería que había allí en tránsito a Bolivia.

EL ASALTO A LA LEGACION BOLIVIANA EN LIMA

LA PAZ, 20.—Se ha tenido confirmación de las noticias que anunciaban que la Legación de Bolivia en Lima había sido atacada por una poblada. Según se anuncia, el escudo boliviano fué arrancado de su sitio por medio de escaleras en presencia de la policía y tropa de línea, y arrastrado por las calles.

El prefecto de policía de Lima pidió disculpas al Encargado de Negocios boliviano, prometiéndole el castigo de los culpables.

COMENTARIOS DE LA PRENSA ESPAÑOLA

MADRID 20. — Los diarios discuten la posibilidad de guerra entre Bolivia y el Perú, lamentando que las dos Repúblicas hermanas, de sangre española, recurran al antiguo sistema de hostilidades para zanjar las dificultades.

"El Fígaro" dice que posiblemente España pudiera dar algunos pasos para solucionar pacíficamente las diferencias, usando de su histórica influencia con este propósito. Ninguna mediación podría ser más desinteresada que la de España.

LA SUSPENSION DE LA NAVEGACION EN EL TITICACA

LA PAZ, 20.— Con motivo de la orden dada por el Gobierno de Bolivia sobre suspensión de la navegación en el lago Titicaca por los vapores que hacían su recorrido comercial, con grave perjuicio para el comercio extranjero y contra todas las prácticas internacionales, se dice que es probable que se formulen reclamaciones diplomáticas por los representantes de Francia, Gran Bretaña y Estados Unidos por tan insólita medida.

"El Tiempo", censurando la conducta del Perú, dice que con ella se obligará al comercio a desviar todo el tránsito de mercaderías hacia Arica y Antofagasta, en vista de la inseguridad de la vía de Mollendo, y añade que este hecho confirma la necesidad que tiene Bolivia de un puerto libre de restricciones que hoy día se le imponen a su comercio.

Con la suspensión de la carrera de los vapores, quedan imposibilitados para regresar a su patria millares de peruanos que voluntariamente han optado por repatriarse.

COMENTARIOS DE LA PRENSA LIMEÑA

LIMA, 20. — Los diarios se abstienen de hacer comentarios sobre la intervención norteamericana, limitándose a insertar largas transcripciones de las apreciaciones de la prensa extranjera.

"El Comercio" se ocupa de las declaraciones del Embajador de Chile en Washington a la Cancillería norteamericana, y las considera como una demostración de la eficacia de la intervención.

El mismo diario, aludiendo a un artículo publicado por "A Gazeta de Notizias" de Río de Janeiro, dice que en este artículo se hace notar que de lo ocurrido se deduce que el juego de la diplomacia chilena está descubierto.

Don José Carlos Bernales ha enviado desde Buenos Aires un telegrama en que hace ver al país la necesidad que hay de que el Gobierno efectúe una concentración de las fuerzas de la policía, pero, disipado el peligro exterior, no se cree que se siga adelante esta iniciativa, ya tratada en las Cámaras.

En cambio, en los círculos políticos y militares se concede una excepcional importancia al anunciado regreso del general Benavides. Se cree que el Gobierno tratará de evitarlo.

SE NIEGAN PASAPORTES A LA FAMILIA DURAND

LIMA, 20. — El Gobierno ha negado pasaportes a la señora y familia de don Augusto Durand, que se aprestaban a dirigirse a Arica.

LA RESPUESTA DE BOLIVIA A LA SEGUNDA NOTA PERUANA

LIMA, 20. — La Cancillería ha recibido la respuesta a la segunda nota dirigida a Bolivia.

También ha recibido de Washington informes que amplían los despachos de la "Associated Press" relativos a las declaraciones del Embajador chileno señor Mathieu.

ADQUISICION DE TRES SUBMARINOS

LIMA, 20. — El Comité Pro-Marina ha contratado la adquisición de tres submarinos, con fondos obtenidos de erogaciones populares, y ha iniciado una nueva colecta para adquirir un cuarto submarino.

EL PRESIDENTE LEGUIA HABLA AL PUEBLO

LIMA 20. — Durante la manifestación patriótica realizada en esta capital, la multitud invadió los teatros, cantando el himno nacional.

El Presidente Leguía, desde los

$ 80,000
pesos argentinos, sorteará la LOTERIA NACIONAL ARGENTINA los días 23 y 30 de Marzo. El billete entero vale: $ 40 chilenos.—Un quinto: $ 10 chilenos.
La Casa Chilena LEONIDAS ROJAS, Corrientes 435, Buenos Aires, es la UNICA que puede ofrecerle absoluta garantía de seriedad y buena atención. Esta Casa envió a Chile, el año último, premios por más de DOS MILLONES DE NACIONALES. Es la más afortunada y la más recomendada.
Esta Casa paga en su Sucursal de Santiago, establecida en GALERIA ALESSANDRI 8-A (entrada por Bandera), cualquier premio de la Lotería Nacional Argentina, AL MEJOR PRECIO DE PLAZA Y SIN COBRAR COMISION.
LEONIDAS ROJAS
BUENOS AIRES. — SANTIAGO DE CHILE

Pedir
Chocolate Nestlé
Es cosa muy corriente

Fierro Americano en lingotes
OFRECEMOS A PRECIOS BAJOS
DUNCAN, FOX & Co. -- Bandera 529 - 535

Aceite de Linaza Crudo
DE CALIDAD PURA Y GARANTIDA
OFRECEN
Saavedra, Benard & Cía

LE COQ NOIR
M.C.R.
POMADA INSUPERABLE PARA CALZADO

Lustre Conseguirá su Persona

Si se lustra con esta pomada

En venta en todas las buenas zapaterías. Precio: 60 centavos la caja.

Ventas por mayor: JOSE DALGALARRANDO. — Casilla 509 Teléfono 770. — Santiago

balcones del Palacio Presidencial, pronunció un discurso lleno de optimismo. Dijo [illegible] Bolivia hacía un mes que estaba derrotada ante la Liga de las Naciones, y expresó que toda la América reconocía la justicia que asistía a la causa del Perú.

EDITORIAL DE "EL DIARIO" DE LA PAZ

LA PAZ, 20. — "El Diario", órgano oficial del Gobierno, publica un editorial en que, refiriéndose a "la justicia que invoca el Canciller Porras" dice que en la actualidad, gracias al Canciller peruano, la cuestión del Pacífico, desde el punto de vista boliviano, ha dado un gran paso, que considera decisivo, a imponerse a la conciencia universal.

MANIFESTACION ANTI-PERUANA EN COCHABAMBA

COCHABAMBA, 20. — Hoy se verificó una gran manifestación anti-peruana. Los organizadores manifestaron que el objeto del mitin era "protestar contra las provocaciones de los agentes peruanos, que parece que obran azuzados por su Gobierno, para alterar la paz del Continente".

MANIFESTACIONES PATRIOTICAS EN PROVINCIAS

Protesta del Ejército por la agresión del capitán Olmos. — Rumores sobre concentración de fuerzas peruanas en la frontera

LA PAZ, 20. — Una comunicación de Corocoro hace saber que en una manifestación patriótica verificada allí, se formularon enérgicas protestas por la actitud de los peruanos.

El Ejército ha dirigido al Gobierno una nota en que protesta contra el atentado de que fué víctima el capitán don Donato Olmos, y se deja constancia de que la institución militar boliviana no ha formulado sus protestas en otra forma en cumplimiento de la Constitución que le prohibe deliberar.

Desde ayer circulan en La Paz rumores de que el Perú concentra tropas en la frontera boliviana, frente a Guaqui.

Con el acuerdo adoptado por los radicales de Oruro, adhiriendo a la política del Gobierno en lo que concierne a la cuestión del Pacífico, queda muy debilitada la oposición, que está ahora representada por el Partido Republicano con respecto a la cuestión internacional.

EN HONOR DE LOS ESTUDIANTES ECUATORIANOS

LA PAZ 20. — Los estudiantes bolivianos preparan una manifestación en honor de los estudiantes ecuatorianos por su adhesión a la causa boliviana frente a las provocaciones de los estudiantes peruanos.

APRECIACIONES DE LA PRENSA BOLIVIANA

LA PAZ 20. — "El Tiempo" pide al Gobierno que acuerdo una estricta exigencia de sus pasaportes a todos los extranjeros que penetren en el territorio de la República, en vista de que el Perú procede en igual forma. Agrega que en esta materia en el Perú no se respetan los pasaportes que llevan los ciudadanos bolivianos.

"El Norte", haciendo alusión a la gravedad de la situación creada por las discusiones con el Canciller Porras, insinúa que éste no representa a nadie, ni al país, ni al pueblo, los que no pueden estar acordes con el Canciller en sus notas cablegráficas a Bolivia, tanto más cuando los hombres más eminentes que actúan en la política peruana se hallan alejados del actual Gobierno.

"El Tiempo" aboga porque se reanuden los ejercicios de las instituciones de tiro al blanco.

IMPRESIONES DE LIMA

Sesión secreta del Parlamento

LIMA 20. — Los sucesos ocurridos en Bolivia han causado aquí indignación, sin que por ello el público haya perdido su acuanimidad.

El Canciller se presentó al Congreso para hacer en sesión secreta una exposición de los hechos y de la actitud adoptada por el Gobierno. Se sabe que sus palabras merecieron la aprobación general.

Los diarios condenan los excesos bolivianos, que suponen obra de Chile, de acuerdo con el general Montes, y recomiendan a la juventud serenidad y energía para no complacer a los enemigos cometiendo atentados. Se juzga que la situación es favorable al Perú.

El Ministro norteamericano ha conferenciado con el Canciller.

La policía extrema su vigilancia a la Legación de Bolivia.

MANIFESTACION ANTI BOLIVIANA EN LIMA

Clausura del cable a Bolivia

LIMA 20. — En estos momentos el Congreso continúa reunido en sesión secreta.

Se improvisa una entusiasta manifestación popular encabezada por los estudiantes. La manifestación es hostil a Bolivia y la multitud vitorea a los Estados Unidos, Argentina y el Brasil.

Los consulados y la Legación de Bolivia, son protegidos por cordones de policía.

LA MANIFESTACION PATRIOTICA DE LIMA

LIMA 20. — Ha terminado el mitin patriótico, en que participaron la juventud estudiantil y una inmensa poblada, para protestar contra los atropellos ocurridos en La Paz.

La multitud recorrió las calles vitoreando al Perú, Tacna y Arica y Tarapacá, en completo orden.

La Legación de Bolivia fué respetada.

Ha sido clausurado el servicio cablegráfico a Bolivia.

Se supone que la suspensión de los viajes de los vapores a la otra orilla del lago Titicaca se debe a la noticia de que Bolivia ha ocupado militarmente el puerto de Guaqui.

Se supone que con motivo del rumor de una concentración militar la Cámara de Diputados sesionó secretamente, con asistencia del Canciller Porras.

Se nota bastante actividad en las oficinas de la Cancillería.

LAS AFIRMACIONES PERUANAS

sobre la movilización de tropas bolivianas

LA PAZ 20. — En los círculos oficiales se protesta contra las afirmaciones emanadas de los círculos oficiales peruanos en el sentido de que Bolivia ha movilizado tropas hacia la frontera cuando en realidad ni un sólo soldado boliviano ha sido movilizado.

Igualmente se protesta contra la especie de que los empleados de los Ministerios organizaron pobladas con fines hostiles a los peruanos.

Hoy ha reinado calma en toda la ciudad.

BRASIL

LOS NUEVOS CABLES AL URUGUAY Y CUBA

RIO DE JANEIRO, 20.—El Tribunal de Cuentas se ha negado a registrar el contrato celebrado entre el Ministro de Comunicaciones y la Central and South American Cable Company, para la colocación de un cable entre Río de Janeiro y el Uruguay, del mismo modo que entre Río de Janeiro y Cuba, basándose en que el contrato está redactado ilegalmente.

Los funcionarios de la compañía de cables han declarado que la negativa a registrar el contrato no afectará a la pronta entrada en servicio de esos cables, cuya colocación está casi terminada.

ARGENTINA

EL RAID MENDOZA - BUENOS AIRES - MONTEVIDEO

Zanni y Parodi llegan al Palomar

BUENOS AIRES 20. — Han llegado al aeródromo del Palomar los aviadores Zanni y Parodi, viniendo de Mendoza.

Zanni inició su raid Mendoza-Buenos Aires-Montevideo a las 7.15. A las 8.46 pasó por sobre Mackenna. A las 10.39 aterrizó en Rufino, donde esperó al teniente Parodi, que, habiendo salido de Mendoza a las 10.35, regresó a Mendoza por causa de una falla del motor.

A las 3.35 volvió a partir Zanni, y cinco minutos después pasó Parodi por el mismo sitio. Ambos aviadores se presentaron sobre el campo del Palomar a las 6.10. Zanni aterrizó inmediatamente. Parodi continuó evolucionando aún por espacio [illegible] minutos.

PERU

NUEVO MINISTRO DE LA GUERRA

LIMA, 20. — Ha sido firmado el nombramiento del coronel Velarde Alvarez como Ministro de la Guerra.

CAJA DE RETIRO DE EMPLEADOS PUBLICOS

El personal de la Tesorería Fiscal de Valparaíso, ha remitido al secretario de comisiones del Honorable Senado, la siguiente comunicación:

"Valparaíso, Marzo de 1920. — Los empleados de la Tesorería Fiscal de Valparaíso saludan atentamente al señor don Manuel Novoa y tienen el agrado de enviarle un entusiasta voto de aplauso por su campaña en pro del proyecto de Caja Nacional de Pensiones de Jubilación, Montepío y Seguro de Vida de los empleados públicos del orden civil, de que es autor, y el cual consideramos que satisface ampliamente las aspiraciones de todo el personal de empleados públicos y vendrá a concluir, una vez por todas, con el triste espectáculo de la miseria en que han quedado y siguen quedando hasta hoy las familias de los empleados fallecidos.

La jubilación a los treinta años de servicios y cincuenta y cinco de edad, con sueldo íntegro, es racional, justa y humanitaria, y es, además, un beneficio que sería costeado con nuestro propio dinero. No hay, pues, razón alguna que pueda obstaculizar este servicio.

Sea Ud., por lo tanto, inflexible en este capítulo, y comprometerá aún más nuestra gratitud. — (Firmados): Carlos A. Seberthon. — A. Herrera P. — E. J. Sunini. — J. M. Madrid C. — Carlos Valencia C. — R. Carmona A. — G. Osorio R. — Tomás Marambio. — Aníbal Frías. — O. Oyarzún B. — R. A. Eguigúren. — I. Osorio. — M. Manterola R. — J. 2.o Montenegro. —A. Letelier G. — A. Guisodo F. —E. Valverde C. — Eduardo Wilson D. — B. de la Barra S."

LOS SUCESOS DE TRAIGUEN

EL COMICIO PUBLICO DE HOY

Se toman las medidas necesarias para evitar desórdenes

Como se ha venido anunciando, hoy se celebrará en Traiguén un comicio público con el objeto de protestar de los últimos incidentes ocurridos en esa ciudad y que han mantenido preocupada la opinión general de la región.

En este mitin se protestará especialmente del asalto de que ha sido víctima el obrero señor David Chanks y se pedirá mayor diligencia de las autoridades respectivas para evitar la repetición de sucesos análogos.

Los diputados señores Guillermo Bañados y Manuel J. O'Ryan se han dirigido al sur con el objeto de tomar parte en el comicio en representación del Partido Demócrata.

El Gobierno ha tomado las medidas del caso para asegurar la tranquilidad pública durante el desarrollo del mitin, entregando a jefes militares el mando de las fuerzas.

Se espera que con estas medidas y con la suspensión de otra manifestación organizada para hoy, el pueblo de Traiguén ejercerá el derecho de petición en forma ordenada y tranquila.

Una fiesta simpática

Fraternidad entre obreros y patrones

En casa del doctor Carlos Fernández Peña se celebró ayer una simpática fiesta.

Se trataba de celebrar la colocación de los tijerales de una parte del edificio en construcción y por este motivo, el doctor dió unas once a los obreros que habían tomado parte en aquélla.

Llamó especialmente la atención una nota que significa un progreso en nuestras costumbres.

Durante las once, los obreros se sentaron en la misma mesa con los patrones.

A las postres, el doctor Fernández pronunció un hermoso discurso, haciendo notar que durante los trabajos del edificio, los obreros Emilio Arellano, Luis Alberto Ardiles, Estanislao Arenas, Ramón Parada y Luis Acosta habían observado una conducta irreprochable.

Contestó en nombre de éstos, el contratista de la obra, ingeniero señor Jorge Larraín, quien hizo resaltar lo que significaba aquella fraternidad entre obreros y patrones.

En seguida, las señoritas Graciela Pérez Cordero y Aurelia Echenique, entretuvieron a la concurrencia, compuesta por numerosos amigos de la familia Fernández, con números de canto y recitación, respectivamente.

Finalmente, pronunció una brillante improvisación don Maximiliano Salas Marchant.

Soldaduras al oxígeno

Se sueldan toda clase de piezas de máquinas quebradas.

Av. MATTA 905

21-m

MAÑANA - LUNES - MAÑANA

Aviso a mi distinguida clientela y al público en general que el **Depósito de Calzado "El Americano"** se trasladó definitivamente a Puente 586, a media cuadra de la Plaza de Armas, y con el fin de dar a conocer el nuevo local he resuelto vender el **Calzado** con un **20%** menos de costo.

Fíjense en los precios

PARA SEÑORAS

ZAPATONES y Zapatillas cabritilla negra, doble suela, desde.. .. .. .. $ 12.50
ZAPATONES y Zapatillas cabritilla negra, cosidas a mano, garantido, desde.. .. .. $ 17.50
ZAPATONES y Zapatillas de cabritilla acharolada, doble suela, desde.. .. $ 15.50
ZAPATONES y Zapatillas de cabritilla acharolada, cosido a mano, garantido, desde.... .... $ 19.50

PARA CABALLEROS

BOTIN Box-Calf, para hombre, clase buena, desde.. .... $ 15.50
BOTIN Box-Calf para hombre, clase extra, desde.. .. .. $ 18.50
BOTIN Box-Calf para hombre, cosido a mano, desde.. .... $ 22.50
CALZADO "Real" para hombre, calidad inmejorable, esta Casa es la que más barato lo vende.

El Calzado "Picó" para niños que expende esta Casa es el mejor que se conoce, tanto en calidad como en precio.
No se olvide, visite esta Casa mañana Lunes.

Depósito de Calzado El Americano
PUENTE 586
ANTONIO ROMEO.

LAS ESPECULACIONES DE TRIGO

ACUERDO DE LA ASOCIACION DE MOLINEROS DE CHILE

Presentación hecha al Presidente de la República

La Asociación de Molineros de Chile, ha puesto en manos del Presidente de la República, la siguiente nota:

"Excelentísimo señor:

El Directorio de la Asociación de Molineros de Chile — cuya existencia y estatutos han sido oficialmente reconocidos por el Supremo Gobierno — acordó en su última sesión dirigirse a V. E. a fin de manifestarle que la industria molinera se siente justamente alarmada con la situación irregular que la especulación está produciendo en el mercado de cereales.

Debido a la obra de los especuladores, el precio del trigo ha subido inconsideradamente en las últimas semanas, hasta llegar a extremos que no guardan relación con el verdadero valor de los productos. Actualmente dicho precio no es la resultante del libre juego del mercado, ni el legítimo valor que origina la oferta del productor y la demanda del consumidor, sino la consecuencia de transacciones ficticias, sin base real ni efectiva, transacciones que el agio crea y mantiene como un medio fácil y seguro de ganar diferencias.

La Asociación de Molineros deseosa de cautelar los intereses de su industria que son también los intereses del país, ha estimado un deber de su parte, poner estos hechos en conocimiento del Primer Mandatario de la Nación, a fin de que, si V. E. lo tiene a bien, pueda tomar las medidas que se imponen tratándose de artículos de primera necesidad y que son la base de la alimentación nacional"

LA FUNCION NATURAL DE LOS INTESTINOS SE HABILITA TOMANDO

AGARLAXONA

(TABLETAS)

3/20 LABORATORIO DAUBE

LAS CASAS DE PRESTAMOS

LOS DUEÑOS DE ESTOS ESTABLECIMIENTOS RECLAMAN DE LA ACTITUD DE LA INTENDENCIA

Presentación al Juzgado del Crimen

Se ha manifestado en estos días que los agencieros que se rebelaron contra la ley dictada hace poco, que crea la Caja Prendaria y rebaja al 36 o|o anual el interés que podrán cobrar las casas de préstamos particulares, se hallarían llanos para reabrir sus negocios sobre la base del 3 o|o mensual y que al efecto, habrían celebrado entrevistas con el Inspector del ramo, tendientes a obtener los permisos respectivos. Esta determinación de los prestamistas habría sido adoptada en la inteligencia de que el Gobierno presentaría al Congreso un proyecto de ley que libertaría del pago de impuesto a los boletos de empeños menores de veinte pesos.

No obstante estas noticias, se nos informa que los referidos agencieros tienen el propósito de continuar con las operaciones simuladas de compra-venta de especies, haciendo el préstamo disfrazado con ese título.

Varios de los prestamistas han hecho una presentación al 3er. Juzgado del Crimen, servido por el Juez señor Rondanelli, en la que reclaman de la actitud de la Intendencia y de la Inspección, llegando en sus apreciaciones hasta desconocer a estas autoridades las atribuciones que tienen para negarles el derecho de ejercer el contrato de compra-venta de prendas, que, según ellos, es perfectamente lícito dentro de la Constitución.

El Juzgado ha tramitado esta solicitud, que envuelve una acusación contra las autoridades que defendieron los intereses populares, disponiendo que dictaminara sobre ella el Ministerio Público, y esta entidad ha sido de opinión de que debe previamente oirse el informe del señor Intendente de la Provincia, que decretó las medidas impugnadas por los agencieros, a petición del Inspector del ramo.

Personas que han seguido de cerca este asunto, nos informan de que es procedente en este caso un denuncio al Juzgado respectivo de las operaciones hechas a espaldas de la ley sobre Casas de Préstamos.

Corta de un cable eléctrico

Anoche, a las 11.26, en la calle de Estado esquina a la Plaza de Armas, se cortó el cable eléctrico, produciéndose entre el público la alarma respectiva.

No hubo desgracias.

LA DETENCION DEL PRESIDENTE

DEL CENTRO DE MEDICINA

Exposición de la Federación de Estudiantes de Chile.— Sesión del Directorio de esta institución.

En la tarde del Viernes 19 fué detenido por la policía el presidente del Centro de Medicina, don Juan Gandulfo Guerra, con motivo de un discurso que este estudiante pronunció en un mitin verificado en la Alameda por los elaboradores en Madera.

El señor Gandulfo dijo, entre otras cosas sin mayor importancia, que era absurdo que los obreros en huelga entregasen las resoluciones de sus diferencias con sus patrones al Presidente de la República, porque éste no tenía competencia para apreciarlas, pues desconoce las necesidades obreras.

Esta ha sido la parte de su discurso que se ha considerado por la policía como un desacato al Primer Mandatario de la Nación, tergiversándose los hechos y las palabras en el parte que se ha pasado en el juzgado de turno.

En la declaración prestada, el señor Gandulfo ha dejado claramente establecido que él no ha pretendido ofender a la persona del Presidente ni incitar a los obreros a manifestaciones violentas.

El juez don Marcos Aguirre, ha ordenado mantenerlo detenido y luego se ha declarado incompetente, porque, dice, "está comprobado que se ha ofendido al Presidente de la República y a los Ministros de Estado".

Legalmente, la libertad de pensamiento es absoluta en Chile, y no puede ser de otro modo en una República. El art. 10 (12) de la Constitución Política, en su número 6.o, asegura a todos los habitantes de la República "la libertad de enseñanza".

Dirigirse al pueblo en un comicio y explicarle cuáles son las soluciones más convenientes del problema social no es más que usar de esta absoluta y sagrada libertad de enseñanza.

Por lo demás, nadie puede ser detenido si no hay por lo menos indicios vehementes de que se ha cometido un delito, y según nuestra legislación **sólo** es delito la acción u omisión voluntaria penada por la ley. Es necesaria una declaración previa de la ley penal para que pueda existir un delito.

Hablar en público no es delito, porque ninguna ley lo castiga.

Sólo hay un caso en que se castiga el hecho de hacer uso de la palabra en público: es cuando se dirigen discursos a la muchedumbre para excitar al pueblo al alzamiento, si la sublevación llega a consumarse.

Es lo que dice muy claramente el art. 123 del Código Penal. Para que pueda existir este delito es requisito esencial que la sublevación llegue a consumarse. Sólo los hechos consumados mismos, la rebelión producida, el alzamiento en forma a mano armada, pueden dar la medida de la gravedad o imprudencia de las palabras pronunciadas en público, que la ley castiga como delito.

Y no puede sostenerse que si la sublevación no se consuma haya tentativa de este delito, o este mismo delito frustrado, porque es requisito esencial del delito mismo, no de su ejecución, que la sublevación llegue a consumarse. Si ella no se consuma, no hay nada, como no hay hurto cuando uno se apodera de cosa propia. Lo que la ley castiga en el art. 123 referido no es la sublevación (que es otro delito aparte) sino el discurso que efectivamente la produjo; por lo tanto, delito frustrado no puede haber en este caso sino cuando el discurso mismo ha quedado sin pronunciarse y se ha producido sin embargo la sublevación.

Y se explica que la ley haya exigido para castigar el abuso de la palabra revolucionaria, que la sublevación efectivamente se consume, porque de otro modo el derecho de hablar al público libremente estaría virtualmente subordinado al criterio de la policía o de los tribunales.

En cuanto a que el hecho de poner en discusión las condiciones del Presidente de la República o de analizar sus actos públicos en un comicio, pueda constituir un desacato a dicho funcionario, ello importa sólo una aberración y un servilismo inauditos.

Para que pueda existir el desacato al Presidente de la República es preciso que éste personalmente y en el ejercicio de su cargo, sea injuriado o amenazado. La definición está en el art. 264 del Código Penal.

Opinar sobre el Presidente de la República, aún en la forma más adversa, negarlo en un libro, en una convención, en un artículo o en un
las condiciones más esenciales
radez, lealtad, inteligencia,
prudencia, no es ni puede ser
de desacato. El Presidente
sentirse ofendido por esto; al
por el propio cargo que desempeña
comprender que están sus actos
ninguno sometidos al fallo de
nión. Si cada opinión dura
Presidente de la República
el delito de desacato, el 80
chilenos debiera estar en la

En cuanto a la incompetencia
de letras, declarada por él
no tiene otro objeto que
debidamente la detención del
dulfo, lo que importa una
negación de justicia. No es
Presidente de la República
ofendido para que el juez de
de ser competente. El art.
digo de Procedimiento Penal
fiere a este caso, expresa
juzgadas en primera instancia
Ministro de la Corte de Apelaciones
causas criminales en que sea
tenga interés el Presidente de la
pública, los Ministros de Estado

¿Quiénes son parte en un
criminal? El Ministerio Público,
el querellante particular y el
vil. Y nadie más. Ninguna de
lidades tiene el Presidente de la
pública en la causa contra
Gandulfo.

¿Y quiénes sin ser parte tienen
rés en una causa criminal?
aquellos que tienen un derecho
metido en el pleito. En una causa
robo o hurto por ejemplo, el
la cosa robada o hurtada,
sea querellante o actor civil;
causa por incendio, la compañía
guros afectada por el siniestro;
causa por lesiones, el padre del
nor de edad, que puede resultar
mente responsable, etc., etc.
lenguaje jurídico, son los derechos
las pasiones. La ley no llama
deseo más o menos justificado
ganza que pueda tener una persona
así fuera resultaría que todos
mos interés en los procesos
de sensación, y el Presidente de la
pública más que nadie, pues nadie
él debe velar por la moralidad
ca...

Sin duda la ley reconoce a
cuando ha sido calumniado o
el derecho de hacer castigar al
cuente y de exigirle las convenientes
paraciones; pero este derecho
surgir sólo, de un proceso
traño al ofendido, sino que por
trario es condición imprescindible
ofendido asuma en el proceso el
ter de parte principal, querellándose
forma.— **Federico Carvallo**, presi

Con este motivo, se ha citado para
día, a las 9 P. M., al directorio
Federación de Estudiantes de Chile
para mañana Lunes, a la misma hora
en el Club de Estudiantes, al Centro
Medicina.

Dr. VALENCIA
Dentista. Santo Domingo 11

Sigue la (casi)
RAN BARATURA
el rico, elegante y muy d
ble calzado "Colle" para s
ras, el mejor y más con
ente que existe en Chile.
Pídase en
A FLOR DEL DIA
N ANTONIO 98, ESQUINA
MONEDA

Estudios especiales únicos y por tanto, la enseñanza es única en su género, haciéndose un aprendizaje rapidísimo, elegante, correcto y de etiqueta.
Prof. VALERO
Castro 581
Clases [illegible]mente particulares.

BAILES

ARISTOCRATICOS
DE SALON
Nuestras damas y caballeros pueden solicitar consultas por correspondencia o personalmente en la sala particular desde las 5 P. M. 1967-3-31

Sembradoras de Discos
y Sembradoras al vuelo
"DEERING"
Ofrecen para entrega inmediata
SAAVEDRA, BENARD y Cía.

The Chilian Stores of
Gath & Chaves Ltd.
Santiago

LUNES 22

RETAZOS DE SEDA

GRAN LIQUIDACION de un vastísimo surtido de SALDOS y RETAZOS DE SEDA, hermosas telas de lo más fino, lisas y de fantasía, inmensa variedad de dibujos, gustos delicados, de última novedad, apropiadas para confecciones y para forros.

Entre la diversidad portentosa de estas sedas, las hay adecuadas para fin de estación y para Otoño e Invierno.

Ocasión excepcional y oportunísima.

PRECIOS DE GRAN LIQUIDACION

HAY

ESPUMILLAS, TRICOTINA, GABARDINA, LIBERTY, SATIN GRENADINE, CHARMEUSE, TERCIOPELO DE SEDA, TERCIOPELO INGLES, PONGEE, MOARE, OTTOMAN, BENGALINA, FALLAS, SATIN DUCHESSE, SEDAS FANTASIA, TUSOR, SHANTUNG, etc., etc.

LOS INCIDENTES ENTRE BOLIVIA Y EL PERU

TEXTO DE LA NOTA ENTREGADA POR EL EMBAJADOR NORTEAMERICANO AL MINISTRO DE RELACIONES EXTERIORES

El Gobierno de los Estados Unidos deploraría la movilización en Sur América, estimando que con ello se asumirían graves responsabilidades

Desea, al mismo tiempo que Chile haga lo posible para evitar un conflicto armado

En la nota-contestación, nuestra Cancillería deplora los recientes sucesos y estima merecedoras de censuras a las personas que promueven agitaciones populares

La actitud del Gobierno y pueblo de Chile es de absoluta tranquilidad y no ha podido pensarse en la movilización

Frecuencia con que el Perú viene produciendo alarmas internacionales

En la conferencia celebrada anteayer entre el Embajador de los Estados Unidos en Chile, señor Joseph H. Sea, y el Ministro de Relaciones Exteriores, señor Alamiro Huidobro, el representante del Gobierno norte-americano, dió a conocer oficialmente la actitud que ha observado este último, en los recientes sucesos internacionales.

Como lo dijimos en nuestra edición anterior, el señor Shea puso en manos del Canciller una nota en que manifiesta la apreciación que le han merecido a su Gobierno los recientes incidentes ocurridos en La Paz, y de los cuales nuestro servicio cablegráfico ha informado extensamente. En esta misma comunicación se emiten también diversos conceptos relacionados con la posibilidad de un conflicto armado entre las repúblicas de Sur América, y con las graves responsabilidades que él acarrearía para los países de este Continente.

Nota del Embajador norte-americano

El siguiente es el texto de la nota entregada al Canciller por el Embajador de los Estados Unidos, señor Shea:

"Santiago, Chile, Marzo 18 de 1920. — N.o 269. — Excelencia:

De acuerdo con las instrucciones de mi Gobierno, tengo el honor de informar a Vuestra Excelencia que el Departamento de Estado ha cablegrafiado a la Legación de los Estados Unidos en La Paz, instrucciones para que informe al Gobierno de Bolivia que el Gobierno de los Estado. Unidos ha visto con la más seria preocupación el ataque por turbas contra la Legación y Consulado del Perú, como también contra las casas y oficinas de negocios de ciudadanos peruanos en La Paz.

Semejantes desmanes, que no fueron prevenidos, dañan en el extranjero el buen nombre de que goza Bolivia, y, además, hace más dificultosa la obtención del propósito que Bolivia tiene en vista de obtener un puerto en el Pacífico.

Se espera con toda confianza que el Gobierno de Bolivia apreciará la grave responsabilidad que le correspondería, a menos que se adopten todas las medidas necesarias para evitar la repetición de tales hechos.

Como la agitación tendiente a poner en peligro la paz en el Continente Americano es una calamidad que coloca sobre los responsables de ella o sobre aquellos que la alientan la más grave de las responsabilidades y en vista de los sucesos producidos, lo anterior es de innegable verdad.

En este sentido me permito referirme al mensaje telegráfico relativo a las relaciones entre Chile y el Perú, del Presidente Wilson, el cual tuve el honor de presentar a Su Excelencia el Presidente de la República de Chile, el 6 de Diciembre de 1918, y al cual Su Excelencia se sirvió dar contestación el 18 del mismo mes.

El Departamento de Estado deploraría la movilización en Perú, Bolivia y también en Chile, estimando que se asumirían graves responsabilidades con ello, y se han enviado representaciones en este sentido a los Gobiernos del Perú y de Bolivia.

Como el Gobierno de los Estados Unidos contempla la situación tal como existe en este momento, con la más grave aprensión, desea contar con que el Gobierno de Chile no dejará nada por hacer para evitar la ruptura de hostilidades en la costa Occidental de la América del Sur, con el fin de que la paz sea consagrada hasta que medios de solución — que no sean de fuerza, los que no pueden ser aceptados por el mundo civilizado — puedan ajustarse para las cuestiones que interesan a Chile, Perú y Bolivia.

Aprovecho esta oportunidad de renovar a V. E. las seguridades de mi alta consideración. — (Firmado). — **Joseph H. Shea.**"

La contestación del Gobierno de Chile

El Canciller señor Huidobro, contestó ayer la comunicación que dejamos transcrita, por medio de un documento que refleja exactamente la opinión del Gobierno de Chile, en orden a deplorar los sucesos ocurridos últimamente en Bolivia. Al mismo tiempo deja constancia de que la conducta observada por nuestro Gobierno ha sido invariablemente la de procurar la paz y de mirar con recelo todo intento de perturbación del orden internacional.

Creemos de interés dar a conocer el texto de la nota-contestación enviada por nuestra Cancillería, que es del tenor siguiente:

"Santiago, Marzo de 1920. — Señor Embajador:

He tenido el honor de recibir su atenta nota fechada ayer, en que, obedeciendo a instrucciones que le han sido impartidas, se sirve V. E. participarme que su Gobierno ha hecho saber al de Bolivia la viva inquietud con que se ha impuesto de los desórdenes populares ocurridos ultimamente en La Paz, que terminaron con vejámenes inferidos a la Legación y al Consulado del Perú y atropello de algunas habitaciones y negocios peruanos.

Según me comunica V. E., su Gobierno ha expresado al de Bolivia que como tales hechos, lejos de conducir a fines prácticos, menoscaban el prestigio exterior de las autoridades del país en que se producen, e imponen responsabilidades, confía en que el Gobierno boliviano tomará las medidas posibles para evitar que ellos se repitan, especialmente en consideración a que toda agitación que pueda hacer peligrar la paz en el Continente importa una grave responsabilidad para los que la producen o fomentan. A este respecto V. E. ha creído oportuno recordar el mensaje de conciliación que el Presidente Wilson dirigió el 6 de Diciembre de 1918 a los Gobiernos de Chile y del Perú.

Agrega V. E., que, como a Bolivia y según lo hace igualmente respecto de Chile, por medio de la comunicación que me ocupa, se ha dirigido el Gobierno de los Estados Unidos al Perú, haciéndole presente que los Estados Unidos deplorarían se llegara a una movilización y cuán graves responsabilidades asumiría con ella.

Termina V. E. expresando que los Estados Unidos miran con la más grave inquietud la situación a que han dado lugar los recientes acontecimientos de La Paz y desearían contar con que el Gobierno de Chile hará por su parte cuanto le sea posible para evitar una ruptura de hostilidades en el Pacífico, mientras un procedimiento ajeno a las armas pueda solucionar las cuestiones pendientes que interesan a Chile, Perú y Bolivia.

Mi Gobierno agradece debidamente al de V. E. las informaciones que se sirve proporcionarle acerca de la comunicación que ha creído del caso dirigir al de Bolivia y deplora, como creo que lo deplorarán todas las naciones del Continente, los disturbios callejeros producidos por algunos elementos populares, en la capital de Bolivia, a raíz de las agresiones de que fué objeto en la citada ciudad, un alto miembro del Ejército boliviano, por algunos ciudadanos peruanos allí residentes.

Tiene también plena confianza en que el Gobierno de Bolivia sabrá apreciar los deberes que impone a todo estado soberano el respeto de las personas y bienes de los extranjeros domiciliados en su territorio.

De acuerdo con el sentir de Estados Unidos, el Gobierno de Chile estima merecedoras de censuras a las personas que dentro de un país promueven o fomentan agitaciones populares que pueden comprometer a sus actividades y dar margen a trastornos internacionales, censura que lógicamente debe alcanzar también a quienes las provocan.

Chile toma debida nota de las representaciones dirigidas al Perú y Bolivia, en orden a las graves responsabilidades que significaría la movilización de tropas con ocasión de un incidente como el que ha dado origen al oficio de V. E., que tengo el honor de contestar.

El oportuno recuerdo que hace V. E. del mensaje de conciliación dirigido por el Presidente Wilson a los Gobiernos de Chile y del Perú, permite dejar constancia y deplorar al propio tiempo la frecuencia con que el Gobierno del Perú está produciendo estas alarmas internacionales en el Continente, manteniendo en contínua inquietud a sus vecinos y al Gobierno de los Estados Unidos.

En cuanto a la actitud de Chile, como vecino del Perú y Bolivia, y como principal interesado en toda cuestión que pueda tener relación con sus claros derechos sobre los territorios de Tacna y Arica, puede el Gobierno de V. E. estar cierto de que la línea de conducta que invariablemente ha observado y su sincero anhelo de paz le aconsejan mirar con recelo todo intento de perturbación del orden internacional.

Debidamente informado de la proporción de los sucesos ocurridos en La Paz, mi Gobierno no ha podido atribuirles más consecuencias que las de una simple agitación de elementos populares exaltados, que en caso alguno sería posible llegaran a producir una amenaza de guerra.

Como V. E. habrá podido apreciarlo personalmente, la actitud del Gobierno y pueblo de Chile es de absoluta tranquilidad, y en ningún momento ha podido pensarse en la extrema medida de una movilización.

Aprovecho esta oportunidad para reiterar a V. E. las seguridades de mi más alta consideración. — (Firmado) — **Alamiro Huidobro,** Ministro de Relaciones Exteriores de Chile".

Gratificación

se dará a quien entregue unos retratos, dejados en Ford de arriendo el Domingo 14.

AGUSTINAS 1357

1965-M-21

LEGISLACION SOCIAL

EL MINISTERIO DE INDUSTRIA PROPONE UN PROYECTO DE LEY SOBRE SEGURIDAD E HIGIENE DE LOS ESTABLECIMIENTOS INDUSTRIALES

Se consultan disposiciones destinadas a mejorar las condiciones del trabajo obrero

El Gobierno encarece el pronto despacho de esta ley, inspirada en un alto concepto de justicia social

Está listo para ser enviado al Congreso un mensaje del Ministerio de Industria y Obras Públicas, por el cual se propone un proyecto de ley sobre seguridad e higiene de los establecimientos industriales.

El proyecto de ley que se propone es sencillo y se limita a sentar los principios generales, dejando a los reglamentos posteriores la tarea de precisar en detalle las medidas que han de tomarse en cada región del país.

Contiene además, las disposiciones necesarias para obtener el cumplimiento estricto y eficaz de la ley destinada a mejorar las condiciones del trabajo obrero, a salvar la vida de centenares de nuestros conciudadanos e inspirada, como dice el mensaje, en un alto concepto de justicia social.

Enumera el proyecto las medidas que el patrono o empresario debe adoptar para proteger eficazmente la vida y salud de sus empleados u obreros durante el ejercicio del trabajo, entre las que se comprenden principalmente, las que se refieren a la higiene y seguridad general de los edificios, construcciones y locales; condiciones generales de salubridad en lo relativo a aseo, ventilación, luz, agua, desagües, evacuación de gases, ect., etc.; establecimiento de baños y locales destinados al aseo por cuenta del patrono; prevención de los accidentes del trabajo; empleo en faenas peligrosas de obreros suficientemente aptos; aislamiento de los aparatos mecánicos y máquinas e instrumentos peligrosos, y otras ideas semejantes.

Se prohibe, además introducir en los lugares destinados al trabajo toda clase de bebidas alcohólicas, señalándose penas eficaces a los infractores.

En el mensaje se hacen interesantes observaciones encaminadas a poner de manifiesto la importancia y urgencia de esta ley y a establecer que el Estado tiene el derecho y el deber de proteger la salud y la vida de los ciudadanos, que es un valor económico que debe protegerse y defenderse muy especialmente en un país como el nuestro, de escasa población y de grandes riquezas inexploradas.

Adicto a la Legación en Italia

Adicto a la Legación de Chile en Italia, ha sido nombrado don Francisco Ossa Armstrong.

Inauguración del Mercado de Pescado y Marisco

Ayer, a las 5 P. M., se llevó a efecto en el extenso local que tiene la Sociedad de Pesca en San Antonio 774, la inauguración del mercado de pescado y mariscos.

Visitamos las diferentes secciones de venta del mercado, pudiendo comprobar su magnífica instalación y la atención y actividad que despliega el señor Barken, administrador, por mantener el establecimiento aseado e higiénico, a la completa satisfacción de sus clientes.

Casa Braulio Arriagada y Cía.

TELEFONO 2710 BANDERA 26 CASILLA 3285

A precios excepcionales, todas clases de Drogas, Específicos y Perfumería.

UNICOS CONCESIONARIOS de los:
ESPECIFICOS PRIMEDA (bálsamo).
PRODUCTOS PARA EL TOCADOR AGRIPPINE.
EXTRACTO DE QUILLAY "ELZO".
PRODUCTOS OPOTERAPTICOS DE "HERMES" (sueros).
PRODUCTOS HIPODERMICOS DE "MAGVER".
JARABE "PINOL".

LISTOS PARA ENTREGA INMEDIATA
POR MAYOR Y MENOR

TATTERSALL

En la Feria del
LUNES 22 DE MARZO
se venderán, por entrega de fundo, 1,000 ovejas de crianza de primera clase; cabeza y patas negras.
EL GERENTE.

LA HUELGA EN LAS MINAS DE CARBON

POR TERCERA VEZ FRACASA AYER LA CONSTITUCION DE LA JUNTA MEDIADORA

Las concesiones máximas hechas por los huelguistas

Nuevas manifestaciones de los obreros en Coronel y Curanilahue

La situación de los ferrocarriles amenazaría agravarse con la prolongación de la huelga

Nuestro corresponsal en Concepción nos comunica que por tercera vez ha fracasado ayer la reunión de la Junta de Conciliación nombrada por la Intendencia de aquella provincia para solucionar la huelga de los obreros carboníferos.

A la citación que se había hecho con anterioridad, concurrieron los delegados de los obreros y los nombrados por la Intendencia, pero no así los de las empresas carboníferas, lo que ha provocado comentarios en orden a los propósitos que sustentan las compañías propietarias de las minas.

Los representantes de las compañías han manifestado que, para resolver el nombramiento de las personas que deberán integrar la Junta, esperan la reunión que deberá celebrar mañana el directorio en Valparaíso.

Las concesiones de los huelguistas

En el memorandum que presentaron los obreros al Presidente de la República, se consignan las concesiones máximas que pueden hacer para llegar a una solución del movimiento.

Los trabajadores sólo hacen una rebaja del 10 por ciento en las peticiones de aumento de salarios, manteniendo todas las demás condiciones.

Obreros que vuelven al trabajo

Comunican de Coronel que los obreros de la fábrica de la Compañía Industrial han reanudado sus labores. Sólo estuvieron de para un día para asistir a los desfiles y comicio público que efectuaron en ese puerto los huelguistas de Lota y Coronel.

Se dice que mañana volverán a sus faenas los operarios de los establecimientos de la Compañía de Schwager, que únicamente por solidaridad se habían plegado al movimiento huelguista.

El ferrocarril de Arauco

A pesar de los continuados intentos hechos por los huelguistas para provocar el paro de los operarios que ocupa la Compañía de Arauco, el servicio se ha hecho en condiciones normales, siendo la línea vigilada en sus puntos más importantes por tropa montada del Regimiento Húsares.

El pliego de peticiones de los obreros de las secciones carpintería y maestranza de la misma empresa está siendo considerado por la Administración, y será resuelto prontamente a fin de no entorpecer un servicio tan importante con la paralización de secciones vitales en su organización.

Propaganda sediciosa

Los dirigentes obreros condenan unánimente los propósitos manifestados en una proclama que se ha hecho circular últimamente, incitando a las tropas del Ejército a acompañar a los huelguistas.

A este respecto, han declarado que están satisfechos de la actitud que ha observado la fuerza de línea en las manifestaciones que han realizado los trabajadores, protestando, al mismo tiempo, de todo intento sedicioso, han manifestado, asimismo, que desean llevar adelante el movimiento con todo orden y corrección.

Nuevas manifestaciones de los obreros

Ayer se realizaron grandes mítines en Coronel y en Curanilahue, a los que asistió la mayor parte de los obreros en huelga.

Varios oradores hicieron uso de la palabra, incitando a los trabajadores a seguir adelante en sus propósitos, siempre que para ello no se empleen otros medios que la prudencia y el respeto a las autoridades.

Antes de disolverse la manifestación, los obreros organizaron un gran desfile, que se realizó en medio del más perfecto orden.

La delegación que vino a Santiago

La comisión de obreros que vino a esta capital para solicitar la intervención del Gobierno en la pronta solución de la huelga, dió cuenta ayer de su cometido, en una gran asamblea pública.

Asistieron a ella, además de numerosos huelguistas, los diputados señores Paredes y Cárdenas, en representación del Directorio General del Partido Demócrata.

Conferencia con el Intendente de Arauco

Como hemos dicho en informaciones anteriores, el director de la Compañía de Lota y Coronel, señor Ricardo Lyon, se dirigió al sur para tratar directamente con los obreros la manera más práctica de solucionar la huelga.

El señor Lyon celebró en Lota una larga conferencia con el Intendente de la provincia de Arauco, don Manuel Antonio Célis, a fin de tratar descarnadamente la cuestión y buscarle un remedio rápido.

Se dice que el viaje del señor Lyon se relaciona con la designación de representantes en la Junta de Conciliación, y al deseo de aminorar personalmente las dificultades que pudieran suscitarse.

Acerca del desalojamiento de los obreros

A la nota que respecto a la orden para el desalojamiento de las viviendas obreras en Lota-Alto envió hace días el Intendente señor Sanhueza, la Compañía contestó en la siguiente carta:

"Lota, 17 de Marzo de 1920.— Señor Intendente: He tenido el honor de recibir la atenta nota de US. del 16 de los corrientes y en contestación a ella, me permito comunicarle que la Compañía no ha tomado ninguna determinación respecto del lanzamiento de los obreros que no vuelvan al trabajo.

Saluda a US..—**Roberto Price**, administrador."

Las "Juntas de orden"

Los obreros, que han demostrado en esta huelga una disciplina nunca vista en otras anteriores, al decir de "El Sur" de Concepción, constituyeron una especie de policía para el régimen interno de sus manifestaciones, bautizándola con el nombre de "Juntas de orden". A este organismo eran destinados los trabajadores más prestigiosos y que pueden ejercer un ascendiente fuerte sobre sus camaradas, a fin de que sus funciones resultasen realmente útiles.

Para distinguir a los miembros de la guardia obrera se les distribuyó insignias de la Federación Obrera de Chile, dotándolos, además, de un palo a manera de baston de autoridad. Parece ser que algunos vecinos medrosos comunicaron esta noticia, exagerando su alcance, al Ministerio del Interior, lo que dió motivo a la siguiente nota recibida por la Gobernación del departamento de Lautaro:

"Moneda, 17 de Marzo de 1920. —Gobernador de Lautaro.— Coronel.— Vecinos denuncian que obreros minas forman juntas de orden que no tienen razón de ser dado que la fuerza y policía allí existentes pueden resguardar el orden público. Por otra parte, esas tituladas juntas de orden pueden estorbar trabajadores que desean volver faenas. Corresponde US. evitar estos abusos y se disuelvan esos grupos. — (Firmado). — **Valdés Cuevas**".

El Gobernador, señor Sáez Benavente, transcribió este telegrama al Comandante de Armas del departamento, pidiéndole se sirviera informar sobre lo expuesto.

El comando dió su respuesta en los siguientes términos:

"Lota, 18 de Marzo de 1920.— Señor Gobernador: Informando telegrama adjunto, digo a US. que no he reconocido en ninguna ocasión "Juntas de orden" formadas por mineros o trabajadores, y que los individuos que llevan como distintivos escarapelas rojas y bastón, que se califican guardias de orden, sólo, tienen ingerencia en el orden de los desfiles de los mineros; pero, en ninguna ocasión, han estorbado que los trabajadores vuelvan a su trabajo.

"En todo caso, este Comando reprimirá enérgicamente cualquier atentado contra la libertad del trabajo, y así lo ha expresado en distintas ocasiones a estos mineros que por distintivo llevan escarapela roja.

"Dios guarde a US..— (Firmado).—**M. Díaz**, mayor y comandante del Regimiento".

El Ejército y la huelga

Se hacen diversos comentarios alrededor de la orden que se ha dado para postergar el licenciamiento de los conscriptos que debían haber sido dados de baja el 15 del mes en curso, con el objeto de que atiendan al resguardo del orden público durante la huelga.

Se estima que el Ejército puede distraerse de las actividades que le compiten mientras la tranquilidad pública lo exija; pero si por lenidad de los interesados no se trata de resolver prontamente las dificultades, no debe mantenérsele a cargo de funciones policíacas por tiempo indeterminado.

La situación de los Ferrocarriles amenazaría agravarse

Las consecuencias del movimiento huelguista que existe en la zona carbonífera se habrían dejado sentir en toda su intensidad y en forma más directa, en los servicios de los Ferrocarriles del Estado, cuya Empresa tiene estipulados con las compañías propietarias de las minas, contratos perfectamente legalizados para la entrega regular del carbón necesario para la movilización de sus trenes en todas las líneas de la República.

Se han producido retardos de consideración en la llegada de los trenes de pasajeros, y según afirmaciones de algunos viajeros, aquéllos han tenido su origen en el hecho de que las máquinas están consumiendo un carbón cuya calidad es por demás deficiente, no alcanzando a desarrollar el máximum de calorías necesarias para asegurar en buenas condiciones la marcha de los convoyes.

SASTRERIA
"The British Tailor"

SAN ANTONIO 289 AL LLEGAR A HUERFANOS

En Santiago, a 20 de Marzo de 1920; en los sorteos verificados con esta fecha de los Clubs de Ternos "The British Tailor" salió favorecido:
1er Club, sorteo número 36, el N.o 8.
2.o Club, sorteo N.o 34, el N.o 97
3er. Club, sorteo N.o 31 el N.o 65.
4.o Club, sorteo N.o 23, el N.o 66.
5.o Club, sorteo N.o 17, el N.o 19.
6.o Club, sorteo N.o 14, el N.o 5.
7.o Club, sorteo N.o 10, el N.o 141.
8.o Club, sorteo N.o 7 el N.o 84.
9.o Club, sorteo N.o 4, el N.o 128.
10 Club, Sábado 27, 1er sorteo.

Ternos de medida con facilidades de pago.

ALFREDO RATINOFF

Avisa a su distinguida clientela y al público en general que el 1.o de Abril abrirá la

Gran Mueblería Ratinoff

SAN DIEGO 185, FRENTE A TARAPACA
Antiguo local de la Casa Falconi.
Grandes facilidades de pago.

RESIDENCIA DEL EX-KAISER

DETERMINACION DEL GOBIERNO DE HOLANDA

La Legación de Holanda en Santiago recibió ayer el cablegrama siguiente:

"Un decreto real ha fijado como sitio de residencia, bajo régimen especial, para el ex-Emperador de Alemania, una parte de la provincia de Utrecht que será delimitada por los Ministros del Interior, Justicia y Relaciones Exteriores. — **Karnegeek**, Ministro de Relaciones Exteriores de los Países Bajos".

El acuartelamiento

En las unidades dependientes de la Comandancia en Jefe de la II División, se han acuartelado hasta el día 19 del presente 679 ciudadanos, llamados a hacer su servicio en el presente año y 614 voluntarios.

En este número no están comprendidos los conscriptos para el Regimiento Ferrocarrileros y Batallón de Telégrafos, que serán proporcionados por la III y IV Divisiones, cuyo contingente se acuartelará el día 10 de Abril próximo.

El acuartelamiento en la II División termina mañana Lunes.

Perros Leoneros
CHILENOS
muy hermosos, nuevos, excelentes guardianes. Se venden seis.
Avenida Vicuña Mackenna N.o 18

LOS SERVICIOS DEL TELEGRAFO DEL ESTADO

LOS CORRESPONSALES DE LOS DIARIOS DE PROVINCIA SE REUNEN AYER Y OBSERVAN ALGUNAS DE LAS MEDIDAS ADOPTADAS RECIENTEMENTE POR LA DIRECCION

Piden garantías en una presentación elevada al Ministro del Interior

El servicio telegráfico de la prensa no se atiende debidamente

Los corresponsales de los diarios de provincias se reunieron ayer para considerar algunas de las medidas adoptadas recientemente por la Dirección de Telégrafos y que atañen al servicio telegráfico de la prensa, adoptando los acuerdos que constan en la siguiente presentación elevada al Ministro del Interior:

"Excmo. Señor:

Los subscriptos, corresponsales en Santiago de diarios de provincias, al señor Ministro respetuosamente exponemos:

Ultimamente, el servicio de transmisión de las noticias de la prensa viene empeorando en el Telégrafo del Estado en condiciones que se hace ya insoportable.

Gran número de días del año, las líneas permanecen recargadas o interrumpidas.

Noche a noche, tenemos que luchar, invocando la buena voluntad de los jefes de turno, para que nuestras comunicaciones sean transmitidas.

Estos graves inconvenientes dificultan sobremanera nuestra labor y traen seriamente restringido el servicio noticioso de nuestros diarios, con gran perjuicio para el público de todo el país, que no posee así la debida fuente de informaciones que tiene el derecho de exigir.

Este malestar ha culminado con una orden recién dictada por la Dirección de Telégrafos, en cumplimiento de la cual sólo se admiten como máximum trescientas palabras al día para cada diario.

Dicha orden se puso en vigencia con la mayor falta de consideración, sin aviso previo, al punto que a varios de nosotros nos sorprendió completamente desprevenidos; pues sólo vinimos a conocerla el primer día al depositar telegramas que excedían el indicado máximo de trescientas palabras.

Tampoco hemos podido reclamar de ella, porque el Director del servicio, atribuyéndole sin duda nimia importancia, se ha ausentado de su oficina después de dictarla.

La orden en cuestión, señor Ministro, es completamente inmotivada, atrabiliaria e ilegal. No comprendemos cómo el señor Director de Telégrafos ha podido pensar en dictarla.

El Director de un servicio público tan importante como éste no tiene derecho a tomar medidas que constituyen un verdadero acto de agresión a la prensa de provincias.

No tiene derecho a atentar contra los principales órganos de las grandes ciudades del país, que necesitan transmitir más de tres mil palabras al día, rebajando sus servicios al nivel de los pequeños periódicos que no necesitan transmitir más de trescientas; pues esta medida se adopta, con falta absoluta de sentido práctico, envolviendo por igual a las más grandes como a las más pequeñas publicaciones.

Llevada definitivamente a la práctica esta restricción, provocaría la muerte de la prensa de provincias; porque, si bien es verdad que existe además un telégrafo particular, el hecho es que adolece de iguales deficiencias, y cualquiera reducción en las líneas del Estado repercute inmediatamente en él, recargando sus hilos en forma que no puede ya serviria la prensa.

El señor Director de Telégrafos ha dictado, pues, por sí y ante sí, una orden de extraordinaria gravedad, que tiende a eliminar uno de los objetos primordiales del servicio de su dependencia, para disminuir el trabajo de su personal en los precisos momentos en que se promulga una ley que mejora su situación económica.

Sabemos de antemano que esa oficina va a escudarse en su eterna disculpa: la falta de elementos para atender bien el servicio.

Mucho de ello hay, señor Ministro.

El servicio de telégrafos, estrecho y anticuado, no satisface ya las necesidades cada vez mayores de un país en pleno florecimiento.

Las comunicaciones oficiales, particulares y de prensa, crecen desmesuradamente.

Urge dotar a la mayor brevedad a este servicio de los elementos necesarios para evitar que se convierta en una rémora de nuestro progreso.

Pero, si nos apresuramos a reconocer tal circunstancia, debemos expresar también con absoluta franqueza nuestra convicción de que el mal que lamentamos los corresponsales se debe en gran parte al concepto erróneo, estrechamente mercantil, que tiene la Dirección responsable de este servicio acerca de la verdadera importancia del telegrama de prensa.

Con motivo de que estos telegramas disfrutan de una tarifa inferior, se les mira con absoluto desprecio, a veces como papeles inútiles, transmitiéndolos en los ratos desocupados, cuando ya no queda otra cosa que despachar.

Con frecuencia, telegramas de prensa que han sido depositados a las 3 de la tarde, principian a transmitirse después de las once de la noche y llegan al diario en las primeras horas de la madrugada, cuando ya no queda ningún telegrama particular que anteponer.

Entretanto, a pesar de este soberano desdén, la realidad es, señor Ministro, que estos telegramas disfrutan del favor oficial precisamente en virtud de su importancia, así por los valiosos servicios que prestan a la población, como por el gran consumo que representan.

Cada telegrama particular interesa a una o dos personas, y muchos tienen por objeto enviar recados de poca importancia, con frecuencia meros saludos.

Cada telegrama de prensa es leído después con avidez por millares de personas y constituye el mejor medio de información para la inmensa mayoría del país.

Los servicios informativos son considerados como primordiales y gozan por eso de amplias garantías en todos los países civilizados, porque ya nadie puede prescindir de ellos.

Tenemos los corresponsales la misión de dar a conocer inmediatamente cuanto ocurre en Santiago a las provincias. Y mientras la capital sólo es la capital, las provincias son casi todo el país, señor Ministro.

En consecuencia, el telegrama de prensa debe ser por lo menos tan digno de consideraciones como el telegrama particular.

Debe rodeársele de las mayores garantías, de la más amplia libertad y de las más completas comodidades, concediéndole en ciertos casos preferencias especiales.

Conscientes, pues, de la importancia de la función social que desempeñamos, los corresponsales residentes en Santiago ocurrimos ante el Gobierno en demanda de las garantías de que se nos viene despojando.

No sólo pedimos la derogación de la extraña medida en referencia.

Solicitamos amplias garantías.

Deseamos que se respeten nuestros telegramas, que se establezca un sistema conveniente, razonable y justo de transmisión.

Si es necesario imponer restricciones, deben adoptarse igualmente con los telegramas particulares y de prensa.

Dada la justicia que nos asiste, esperamos que el señor Ministro se dignará impartir órdenes que eviten en lo sucesivo nuestras quejas. —**Los Corresponsales.**"

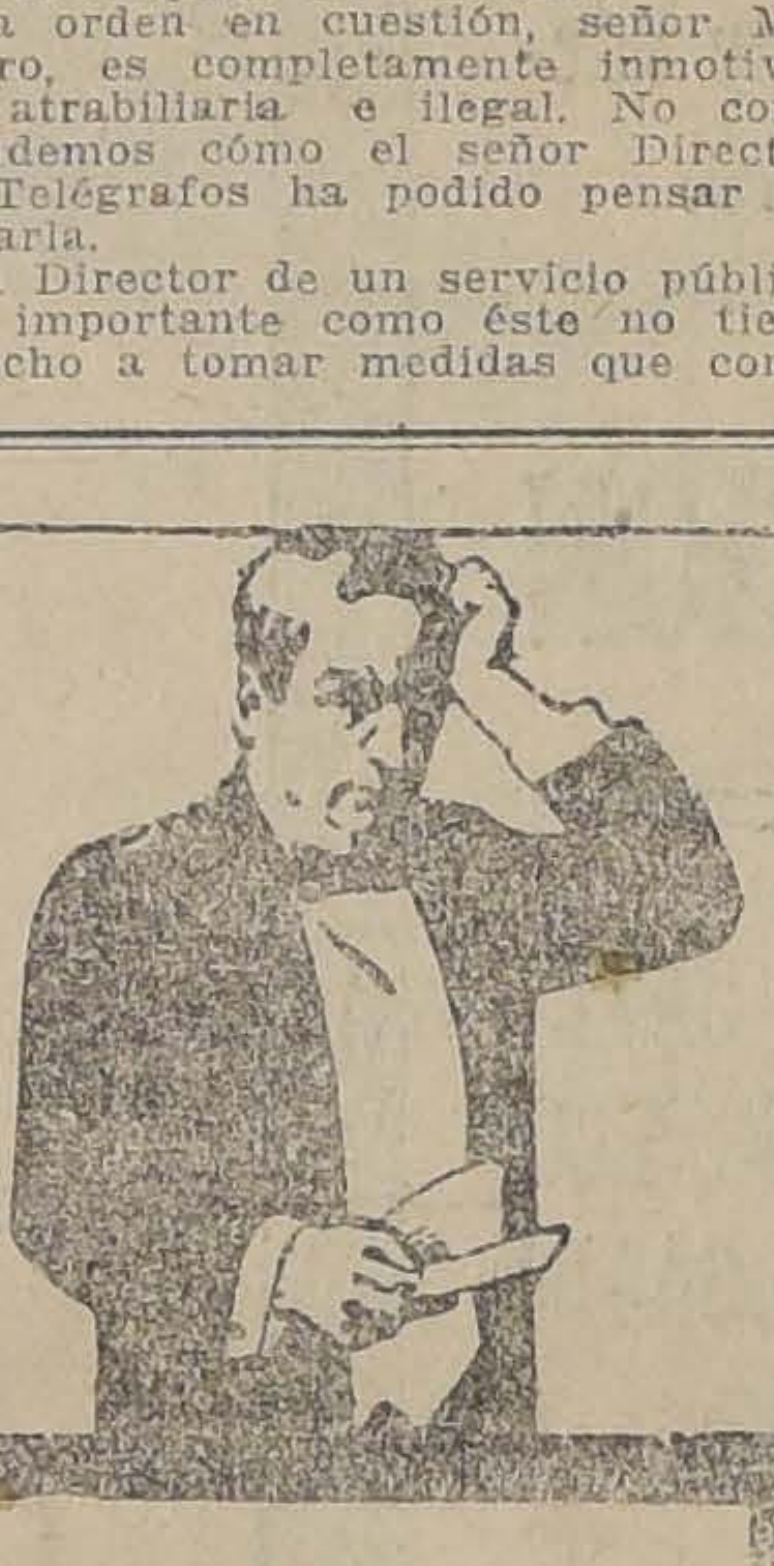

Evítese PREOCUPACIONES

Ordene la reparación de su

FORD

a nuestros talleres, atendidos por técnicos y personal especialista en esta marca y tendrá un trabajo

BUENO,
DURADERO,
RAPIDO Y
BARATO

y la certidumbre de haberse hecho la reparación con

Repuestos legítimos

FORD
GARAGE
FORD

SAN MIGUEL 142

GIBBS & Co.

BOMBAS

8.a COMPAÑIA DE BOMBEROS. —Cito a sesión extraordinaria el Miércoles 24 del corriente, a las 9 un cuarto P. M., Admisión de voluntarios. Renuncia del Director y secretario, elección a que haya lugar y demás asuntos. — **El secretario.**

Feria de Productos
DE VALPARAISO
AVENIDA ARGENTINA N.o 11

Avisamos a nuestra clientela que admitimos mercaderías para la próxima feria del Miércoles 24 del presente.

La mercadería debe ir consignada a ESTACION BARON, y los boletos u órdenes a

Ruíz Tagle, Carvajal & Cía.

VALPARAISO. — CASILLA 241

LAS HABITACIONES OBRERAS

NECESIDAD DE QUE LOS CONSEJOS DEPARTAMENT INTENSIFIQUEN SU LABOR EN PRO DEL MEJORAMIE TO DE LAS HABITACIONES EN TODO EL PAIS

La mortalidad en el año 1918 representa un 27.5 por de la población total

Circular del Consejo Superior de Habitaciones para Obr

El Consejo Superior de Habitaciones para Obreros, ha dirigido a los intendentes y gobernadores, como presidentes de los consejos departamentales, una circular en la cual se hace presente la conveniencia de que estas instituciones intensifiquen su labor en pro del mejoramiento de la habitación obrera en todo el país.

El Consejo Superior tomó debida nota de la voz casi unánime de los señores intendentes, gobernadores y demás delegados a la Asamblea de la Habitación de Septiembre pasado que pedían que la obra de clausura y demolición de propiedades en aquellos centros de población que no cuentan con medios para una pronta reconstrucción de las que demuelan, sea paulatina.

En atención a esta justa queja, el Consejo manifiesta que continuará haciendo todo lo que esté de su parte, para que los Poderes Públicos despachen las leyes que hay pendientes para procurar recursos.

Esta situación en que se encuentran algunas ciudades del país, dice la nota, no excusa la falta de acción de los Consejos en orden al mejoramiento de las habitaciones existentes; por cuanto muy claro quedó en las resoluciones de la Asamblea que eso sólo faculta para que la acción de saneamiento vaya en una forma menos rigurosa, exigiéndose que a las habitaciones obreras antihigiénicas se les hagan numerosas reparaciones, evitándose que en ningún caso sirvan de morada mientras no se mejoren sus condiciones.

El Ministerio del Interior, del cual depende esta rama de la Administración Pública, ha dado instrucciones terminantes al Consejo Superior para que procure por todos los medios a su alcance, que se lleve a efecto en todo el país una labor positiva de saneamiento de las habitaciones obreras. Para ello debe haberse tenido en vista, sin lugar a duda, la enorme cifra de mortalidad que arroja nuestra estadística, cifra que en el año 1918 ascendió a 108.667 personas fallecidas, siendo mucho mayor que la de los años anteriores, y representa un 27.5 por mil de la población del país.

Entre los fallecimientos ocurridos en el 1918, 37.151 fueron de niños menores de un año, lo que con relación a los nacimientos habidos, da la pasmosa cifra de una mortalidad infantil de 254.7 por mil de los nacidos, y 16.116 niños fallecieron de la edad com da entre 1 a 5 años. Esto demuestra la necesidad ue hay de concluir con bitación malsana, porque no se puede desarrollar de los niños cuyo débil mo no tiene en los princip su existencia la resistencia sería para luchar la atmósfera viciada de un sin ventilación o con las ciones que se producen por medad o falta de servicios nicos.

La misma estadística el coeficiente más alto de talidad habida en el año debido a la neumonía, de fallecieron 16.994 personas tuberculosis pulmonar de fallecieron 9.028 personas dos enfermedades afectan mente al aparato respir puede aseverarse sin lugar das que más de un 50 por de ellas se desarrollan en mósfera malsana del com

Debe también tenerse que los oficios de los que dan cifras más altas agricultores 8,675, los 3.286, los carpinteros 90 deras y aplanchadoras tres y costureras 1.687, res albañiles 457. Esto tamb muestra la necesidad que mejorar las habitaciones campos y que la mala ha es la que produce la may talidad, porque las personas profesiones que se acaban merar son las que preci ven en las habitaciones

El Consejo dice ahora dicho siempre, que del mejoramiento de la obrera es uno de los problemas nacionales, afectos a su mejoramient arrollo de nuestro pueblo principal fuente de riq pide a la vez el desarr criminalidad y la embriag

El Consejo Superior que es dura la tarea de cumplir una ley que va con tereses creados, que se hab arrollado debido a que gislación no había abarcado vía ciertos problemas soci se hacen sentir en el tra la vida de los pueblos; pe ra que hay una ley que tiende al bienestar de ses trabajadoras que son dan más vitalidad al país, bre las autoridades cumplirla una enorme res lidad.

Tesorería Fiscal de Santiago

Con motivo de las festividades de Semana Santa, los pagos de esta oficina, correspondientes al presente mes de Marzo, se han anticipado y tendrán lugar en el orden siguiente y en las fechas que se indican:

Marzo 24. — Habilitados en general y ajustes de jefes y oficiales del Ejército.

Marzo 25. — Inspección de Instrucción Primaria, escuelas normales y superiores, jubilaciones y pensiones civiles (a excepción de las de Instrucción Primaria).

Marzo 26. — Escuelas de Niñas y Mixtas y pensiones de jefes del Ejército y Marina.

Marzo 27. — Escuelas de Hombres, pensiones de oficiales del Ejército y Marina y de jefes y oficiales de la Policía.

Marzo 29. — Jubilados de Instrucción Primaria y pensiones de tropa de la Policía (Centro Pinto Concha).

Marzo 30. — Pagos con cargo a tesorerías, pensiones de gr Guerra y Marina y pensi tropa de la Policía.

Marzo 31 — Arriendos de y pensiones de montepío de cito y Marina.

Muerto por un tre

La policía de San Bernar cuenta ayer a la autoridad tiva, de haber encontrado trada de la Estación de rrocarriles de dicha esta cadáver de un individuo cido, que debe haber sid pellado por el tren Larr calde, a las 7 y media de de ese día.

El cadáver fué trasladad Morgue, para que se le practi autopsia del médico legista.

PIANO WELLE MIG
en perfecto estado, con una mosa colección de música sica. Se vende.
Verlo de 2 a 3 P. M.
Avenida Vicuña Mackenna

Calentadores para BAÑO

Ofrecemos de varios tipos, automáticos y corrientes:
"RUUD" automático, último modelo, construído de aluminio.
"CALIFONT" automático, de cobre pulido.
Cualquiera de estos calentadores le proporcionan automática e instantáneamente agua caliente en abundancia, con sólo abrir una llave, de las conectadas con el sistema, ya sea del baño, lavatorio, lavaplato, etc.
Ofrecemos, además, Calentadores corrientes, marca "Champion", "Victor", "Humphrey" de chorro directo al baño.
Todos son aparatos de reconocida bondad.

Casa SANTIAGO WEBB & Co.
Casilla 1767 :-: Estado 156-158-170 :-: Teléf. Ing. 3176-3177

Block para Cartas
a $ 1.00, 1.20, 1.60, 1.80, 2.00
2.40, 3.00, 3.40, 3.80
Desde 10 blocks,
IMPRESION GRATIS
Pida una combinación de 5 blocks y 500 sob. inviolables, todo impreso, solamente por
$ 18.00

SE REGALARA UN CIENTO DE TARJETAS DE VISITA A TODA PERSONA QUE COMPRE MAS DE $ 10

CASILLA 905
LATRHOP Hnos. AHUMADA 281
Teléfono Inglés 2895

$ 6.50
ARCHIVADOR CONDOR DE PALANCA

Facturas papel hilo, $ 18.00 mil
Lápices clase extra, $ 1.20 docena
Manillas para secar, $ 1.50 c. u.
Recibos arriendo, recibos talaje, recibos dinero, guías, órdenes y vales de 100 hojas, $ 1.20 c. u.
Papel oficio o cuenta, $ 16.00 resma

Encuadernador
Cóndor
$ 1.20 c|u
$ 12 docena

$ 6.00 La resma de papel hilo para duplicados de Facturas-Cartas, Etc.

LAPICES VENUS DE TINTA, cada uno, $ 0.60; dos por $ 1.00
PAPEL ESQUELA EN CAJAS, VARIADO SURTIDO
SOBRES para cartas UN PESO el ciento

PROGRESO DE PROVIDENCIA

Pavimentación de la Avenida Miguel Claro

El Alcalde señor Tulio Guevara, tiene terminado el proyecto que propondrá a la Municipalidad para la pavimentación de esta Avenida, que ha elaborado con ingenieros nombrados por los vecinos.

Se proyecta pavimentarla con adoquín, a base de arena, desde Avenida Providencia hasta la calle Bilbao, con calzada de 8 metros, y con una rampla a ambos lados de 3.50 metros, con aroos y maicillo, dejando las actuales veredas de 2.50 metros.

A juzgar por las informaciones que tenemos, creemos que muy pronto este proyecto será una hermosa realidad y que, en Septiembre de este año se iniciarán los trabajos.

Pavimentación de la Avenida Manuel Montt

La Municipalidad aprobó la gestión hecha por el Alcalde con los vecinos para incluir esta Avenida entre las que deben pavimentarse, de acuerdo con el proyecto de ley actualmente en la Cámara de Diputados.

La Alcaldía ha dirigido con fecha de ayer un mensaje a la Cámara, pidiendo la inclusión de la Avenida citada entre las que deben pavimentarse.

Tranvías N.o 27

La Alcaldía ha solicitado de la Gerencia de la Tracción Eléctrica, haga circular la dotación de los 4 tranvías 27, desde las 7 A. M., en vez de 2 que lo hacen actualmente hasta las 8 1|2 A. M., para aumentarlos a 4 después de esta hora.

Resulta que en la actualidad las personas ocupadas en el centro que necesitan trasladarse temprano a sus ocupaciones, tienen que esperar media hora cada tranvía, cuando si se pone la dotación completa desde las 7 A. M. podrán hacerlo cada 10 minutos.

De desear sería que la Empresa acogiera favorablemente la solicitud de la Alcaldía, lo que redundaría en beneficio para el público y la misma Empresa.

Apertura de la calle Bilbao a la Avenida Providencia

Se activan las gestiones para lograr este propósito antes de la entrada del Invierno, para descargar el tráfico pesado por esta vía, en vez de hacerlo por la Avenida Providencia.

Solamente falta que se retiren unos galpones del Batallón de Trenes, que interceptan la apertura de esta calle, para realizarla.

CONSEJEROS DE LA CAJA DE CREDITO PRENDARIO

EL 23 DEL PRESENTE CELEBRARAN UNA REUNION PRELIMINAR

El Martes 23 del presente celebrará su primera reunión, en las oficinas del Ministerio de Hacienda, el Consejo de la Caja de Crédito Prendario.

Como hemos informado, este Consejo está compuesto en la siguiente forma: por el Senado, los señores Luis Claro Solar, Oscar Urzúa y Francisco Huneeus; por la Cámara de Diputados, los señores Gustavo Silva Campo, Miguel Luis Irarrázaval y Róbinson Paredes; y por el Gobierno, los señores José Alfonso, Enrique Zañartu y Abel Gómez.

FOMENTO DE LAS INDUSTRIAS

CONVENIENCIA DE CONOCER LAS LEYES A PUBLICACIONES EXTRANJERAS SOBRE EL PARTICULAR

El Ministerio de Industria y Obras Públicas, ha pedido al Departamento de Relaciones Exteriores, se solicite por intermedio de nuestros representantes en los países extranjeros, todas las informaciones y publicaciones relacionadas con el fomento y protección de las industrias y especialmente las que se refieren a la agricultura e industrias derivadas.

En esta comunicación se hace presente la conveniencia de conocer en el país todas las leyes y reglamentos dictados por los países europeos, Estados y el Japón, sobre este particular.

Política ferroviaria

Reunión de la Sub-comisión de Construcciones

Para el Martes próximo a las 5 de la tarde está citada la Subcomisión nombrada para el estudio de las construcciones ferroviarias y que preside el Inspector General de Ferrocarriles, señor Teodoro Schmidt.

La reunión se efectuará en la sala del Consejo de Obras Públicas.

REMATE DE TIERRAS FISCALES

EL ULTIMO EFECTUADO EN TEMUCO DIO $ 307.459.50

Según datos enviados al Ministerio de Colonización, el último remate de tierras fiscales realizado en Temuco, dió un total de $ 307.459.50, sobre un míninmum de $ 131.407.50.

Quedaron fuera de subasta 17 lotes de terrenos, por falta de postores y 5 por haber sido suspendido el remate.

EJERCITO Y ARMADA

OFICIALES DE ESTADO MAYOR.— El Ministerio de Guerra ha dictado un decreto por el cual se nombra oficiales de Estado Mayor General a los siguientes capitanes que han terminado satisfactoriamente su curso de oficiales a prueba: señores Manuel Iriarte Millán, Carlos Fuentes Rabé, Emilio Marchant Palacios, Juan A. Salinas Adrián, Jorge Chaparro Ruminot, Aníbal González González, Federico Lorca Flores, Pedro Barros Calvo y Angel Moreno Ladrón de Guevara.

Los expresados oficiales continuarán prestando sus servicios en el Estado Mayor General.

INSPECTOR DE TIRO DE LA I ZONA.— El mayor don Ernesto Escala Plaza pasará a prestar sus servicios al Regimiento Arica N.o 2, de guarnición en La Serena, dejando de ser Inspector de Tiro de la I Zona, de guarnición en la misma ciudad.

Inspector de Tiro de la I Zona se nombró al capitán don Carlos Espinosa, dejando de pertenecer al Maipo número 2.

ASCENSO.— Ha sido ascendido a capitán en el arma de Infantería el teniente 2.o don Alvaro Reyes Pérez, quien continuará prestando sus servicios en la Inspección de Depósitos de Armamentos.

EN DISPONIBILIDAD. — Ha sido puesto en disponibilidad el capitán don Alejandro Rojas Rodríguez a las órdenes de la Comandancia de Armas de Santiago, dejando el Regimiento Carampangue N.o 5.

El teniente 1.o don Julio Jara Martínez quedará disponible por un mes a las órdenes del Comando del Regimiento de Infantería Buin N.o 1, continuando como efectivo en dicha unidad, después de ese tiempo.

ENTREGA DE UNIDAD.— Mañana Lunes, a las 8 A. M., el mayor don Aníbal Parada procederá a hacer entrega del Batallón de Tren N.o 2, al mayor don Fernando Sepúlveda Onfray, nombrado recientemente para el comando de esa unidad.

Servirán de interventores en esta entrega el coronel don Francisco Vial Manterola y el Sub-Intendente don Leopoldo Merino.

DESTINACIONES. — El Ministerio de Guerra ha dictado un decreto sobre destinación de los siguientes oficiales:

—Al Regimiento de infantería Buin N.o 1, de guarnición en Santiago, pasarán el capitán don Jorge Escudero Otárola; tenientes 1.os, señor Nicolás Fernández M. y Emilio Tuschaen R., dejando de pertenecer a los Regimientos Rancagua y O'Higgins, de guarnición en Tacna.

—Al Maipo N.o 2, de guarnición en Valparaíso, los capitanes señores Carlos Rossel E., tenientes 1.os señores Alfredo Robinson A. y Ramón Joacham B., dejando los Regimientos O'Higgins N.o 13, Batallón Magallanes y Regimiento Tucapel N.o 11, de guarnición en Tacna, Punta Arenas y Temuco, respectivamente.

—Al regimiento Yungay N.o 3, de guarnición en San Felipe, el capitán don Víctor Cañas R. T., los tenientes 1.os señores Julio Béjares A. y Eugenio Silva G., dejando el O'Higgins N.o 13, Chiloé N.o 16 y Chacabuco N.o 6, de guarnición en Tacna, Ancud y Concepción, respectivamente.

—Al Rancagua N.o 4, de guarnición en Tacna, pasará el teniente 2.o señor Jorge Pucima S., dejando el Yungay N.o 3, de guarnición en San Felipe.

—Al Carampangue N.o 5, de guarnición en Iquique, los tenientes 1.os Pedro Corail V., Alberto Ugalde V., José Cara C., dejando el Buin N.o 1, Llanquihue N.o 15 y Chacabuco N.o 6, de guarnición en Santiago, Puerto Montt y Concepción, respectivamente.

—Al Regimiento Chacabuco N.o 6, pasarán los tenientes 1.os señores Eduardo Cristi L. y Saturnino Silva León, dejando el Batallón Magallanes y el Regimiento O'Higgins N.o 13.

—Al Esmeralda N.o 7, de guarnición en Antofagasta, pasarán dos tenientes 1.os, señores Vicente Martínez A., Germán Troncoso T. y Enrique Mosella C., dejando el Pudeto N.o 12, de guarnición en Santiago.

—Al Regimiento Valdivia N.o 8, de guarnición en Cauquenes, pasarán el teniente 1.o don Pedro Aliana S., dejando el Batallón Magallanes.

—Al Regimiento Chillán N.o 9, de guarnición en Chillán, los tenientes 1.os señores Carlos Encina G., Adrián Venares T. y Efraín Olave S., dejando el Llanquihue N.o 15, O'Higgins N.o 13 y Chiloé N.o 16.

—Al Lautaro N.o 10, de guarnición en Los Angeles, pasarán los tenientes 1.os Oscar Martínez P., Horacio Olivares C. y Ruperto Garrido V., dejando el Rancagua N.o 4, el O'Higgins N.o 13.

—Al Regimiento de Infantería Pudeto N.o 12 pasarán los tenientes 1.os señores Belisario Bruce M. y Alfredo Sánchez V., dejando el Maipo N.o 2, y Tucapel N.o 11.

—Al Llanquihue N.o 15 pasarán el teniente 1.o don Víctor M. Arias Soto, dejando el Buin N.o 1.

—Al Chiloé N.o 16, pasarán los tenientes 1.os señores Alfonso Abad C., Fermín González S. y Luis Basaure S., dejando los Regimientos Lautaro N.o 10, Chillán N.o 9 y Valdivia N.o 8, respectivamente.

—Al Batallón Magallanes, el teniente 1.o don Zorobabel Villablanca, dejando el Lautaro N.o 10.

—Al Zapadores N.o 2, de guarnición en San Fernando, el teniente 1.o don José del C. López R., dejando el Zapadores N.o 4, de guarnición en Osorno.

—Al Zapadores N.o 4, el capitán don Joaquín Arce C., dejando el Regimiento Ferrocarrileros, de guarnición en Lo Espejo.

—Al Granaderos N.o 1, los tenientes 1.os señores Walton Ojeda R., Carlos Gómez A., Guillermo Deischler M., Julio Boetlinger K., Julio A. Fredes T. y Julio Espinosa, dejando el Cazadores N.o 2, Húsares N.o 1 y Dragones N.o 1, respectivamente.

—Al Cazadores N.o 1, pasarán los tenientes 1.os, señores José O. Jarpa B. e Ignacio Urrutia M., dejando el Granaderos N.o 2, y el Batallón de Tren N.o 4.

—Al Cazadores N.o 2, los tenientes 1.os señores Luis Lennor M. e Ignacio Méndez, dejando el Granaderos N.o 1 y el Batallón Tren N.o 1.

—Al Tacna N.o 1 pasará el teniente 1.o don Justo P. Rivera M., dejando el Arica N.o 2.

—Al Maturana N.o 5, el teniente 1.o don Héctor Mery Salas, dejando el Arica N.o 2.

—Al Batallón de Tren N.o 2, pasará el capitán don Oscar Bravo C., dejando el Húsares N.o 1.

—A la Dirección del Material de Guerra, el capitán don Ernesto San Martín, dejando de pertenecer al Comando en jefe de la I División.

—El teniente 1.o don David Fontecilla Renard pasará al Cazadores N.o 2, dejando el Batallón Tren N.o 2.

—El teniente 1.o don Jorge Allende Arrau pasará a esta última unidad, dejando el Cazadores N.o 2.

—El capitán don Tobías Barros Ortíz pasará a la Escuela de Caballería, dejando el Grupo Escala N.o 2.

—El capitán don Víctor M. León Ilabaca pasará al Regimiento de artillería Chorrillos N.o 3, de guarnición en Talca, dejando la Escuela de Caballería.

—El capitán don Heriberto Balke Springemaller pasará al Escala N.o 2, dejando el Batallón de Tren N.o 2.

DEJA LA ESCUELA MILITAR.—El capitán don Arturo Carvajal Arrieta, pasará a prestar sus servicios al Pudeto N.o 12, dejando la Escuela Militar.

AYUDANTE DE LA PREFECTURA DE PUNTA ARENAS.— El teniente 1.o don José María Rivera Oruzat pasará a disposición del Ministerio del Interior, para ser nombrado ayudante de la Prefectura de Policía de Punta Arenas.

El expresado teniente dejará de prestar sus servicios en el Batallón de Tren N.o 2.

ASPIRANTES A OFICIALES DE RESERVA.— Se ha nombrado aspirantes a oficiales de reserva para hacer su curso durante el presente año en el Regimiento Pudeto y el Batallón de Tren, a los señores Eduardo Silva Montero y Telésforo Morales Valenzuela, respectivamente.

—El soldado a aspirante a oficial Bernardo Hantelmann, nombrado para hacer su curso en el presente año en el Grupo Escala, lo hará en el Regimiento Maturana N.o 5.

PASAJES Y FLETES.— El Ministerio ha concedido la suma de 120 mil pesos para atender a los gastos de pasajes y fletes de los oficiales del Ejército.

EN COMISION A EUROPA.— El capitán de Ejército, don Alejandro Johnson Gana, pasará por dos años a disposición del Ministerio de Relaciones Exteriores, a fin de que perfeccione sus conocimientos militares en Francia, Italia y Bélgica. El señor Johnson debe pasar al Ministerio de Guerra informes trimestrales acerca del desempeño de su comisión.

Esta comisión es sin derecho a pasajes, viáticos y gratificaciones y con sueldo en moneda corriente.

SOCIEDAD COOPERATIVA MILITAR.— En virtud del acuerdo de la última Junta general ordinaria de accionistas, verificada el 27 de Febrero pasado, cítase a los señores accionistas a la junta general extraordinaria de accionistas para el 22 del presente, a las 17 horas, en el local de la Sociedad, con el fin de tratar sobre la reforma de los estatutos que contempla especialmente el aumento de capital.

EDUCACION

La enseñanza de pintura en las Escuelas Profesionales

CIRCULAR DEL MINISTERIO DE INDUSTRIA

A fin de satisfacer debidamente las necesidades de la enseñanza industrial que se da en las Escuelas Profesionales de Niñas, el Gobierno estableció en la mayor parte de ellas cursos de dibujo lineal y ornamental aplicado a los ramos industriales que en ellas se profesan.

Dentro del propósito perseguido por el Gobierno y relacionado exclusivamente con la enseñanza general del dibujo aplicado, obligatorio para todas las alumnas, ha debido circunscribirse dicha enseñanza al dibujo lineal y aplicado que es de importancia capital en este aprendizaje.

Sin embargo, el Ministerio de Industria ha tomado conocimiento de que los cursos de dibujo dedican gran parte de su tiempo a la enseñanza de la pintura y del dibujo natural. Esta enseñanza no tiene objeto práctico alguno, a juicio del Ministerio, en estas Escuelas, y las alumnas que poseen aptitudes especiales para el dibujo o la pintura deben ingresar a la Escuela de Bellas Artes que es la llamada a formar artistas y profesionales en estos ramos.

Los cursos de dibujo deben dedicarse, en consecuencia, exclusivamente a la enseñanza del dibujo aplicado a los ramos de corte, modas, lencería y bordados, para que no se desvirtúe el objeto de las escuelas profesionales, dedicando a las alumnas al estudio de otras especialidades.

En atención a estas consideraciones, el Ministerio ha creído indispensable impartir instrucciones terminantes a las Directoras de las Escuelas donde existen estos cursos, para que concreten sus clases exclusivamente a los motivos de su incumbencia, sin perjuicio que en aquellas Escuelas donde exista una maestra competente, puedan darse, en horas extraordinarias, cursos particulares de dibujo o pintura, pagado por las alumnas.

CURSOS RAPIDOS PARA PROFESORES DE INSTRUCCION PRIMARIA.—Como ya se ha anunciado, mediante las gestiones de la Inspección General de Instrucción Primaria, se organizarán este año cursos rápidos para atender a la preparación de jóvenes que deseen graduarse de normalistas.

Estos cursos funcionarán anexos a las Escuelas Normales N.o 1 y José Abelardo Núñez, de Santiago, y a las de Chillán, Concepción y Valdivia, y serán de dos años para los aspirantes que hayan rendido 4.o año de humanidades, y de un año para los que hayan terminado el 6.o Los que tengan 5.o rendido podrán incorporarse a uno u otro de los cursos, según el resultado del examen de admisión a que serán sometidos.

Los alumnos no deben tener menos de 17 ni más de 25 años de edad. Los cursos funcionarán como medio internado.

Dadas las facilidades que se ofrecerá a los estudiantes para seguir una carrera corta y la posibilidad del mejoramiento de la situación económica de los maestros con la aprobación de la ley de instrucción primaria obligatoria, es de creer que estos cursos se verán muy concurridos.

EXCURSION DE PROFESORAS A LLOLLEO.—Circula entre el profesorado de Santiago, la siguiente invitación:

"María Teresa Goyonechea M., saluda atentamente a la señorita.... y tiene el agrado de invitarla a tomar parte en la próxima excursión a Lolleo, acordada para Semana Santa, la que se efectuará el Sábado 3 de Abril.

Las adhesiones se recibirán, como siempre en casa de la infrascrita, Bascuñán Guerrero 632, de 9 a 11 y 2 a 4, desde hoy y solamente hasta el 29 del presente.—Santiago, 21 de Marzo de 1920."

SOCIEDAD NACIONAL DE PROFESORES.—Sesión de Directorio.—Para mañana Lunes 22, a las 6 P. M., está citado el directorio de la Sociedad Nacional de Profesores con el objeto de ocuparse del estudio de la Caja de Retiro de los Empleados Públicos.

Esta reunión tendrá lugar en el local social, Amunátegui 142.

ESCUELA PRIMARIA INDUSTRIAL N.o 1.—Avenida Vicuña Mackenna 1004.—Se avisa a los ex-alumnos de las escuelas superiores o jóvenes que hayan hecho estudios equivalentes en otros establecimientos, que continuará abierta la matrícula durante los días de la semana entrante, de 9 a 11.30 y 1 a 4, para seguir algún curso en los talleres de mecánica, electricidad, imprenta y encuadernación. Además de los conocimientos prácticos, se darán de ramos auxiliares, como aritmética, castellano, geometría, dibujo industrial, etc.

La enseñanza es gratuita y está a cargo de competentes profesores.

ESCUELA NOCTURNA DE ENSEÑANZA FAMILIAR. — Escuela Superior N.o 21, Avenida Cumming 735.—Desde el Lunes 8 de Marzo está funcionando esta Escuela Nocturna destinada a las madres de familia y jóvenes mayores de 15 años que, en su primera edad, por enfermedad o reveses de familia no hubieran podido adquirir los conocimientos completos de la escuela primaria.

La enseñanza se divide en tres secciones: inferior, media y superior.

En el curso superior se enseñará este año Contabilidad y Comercio Superior. Las jóvenes que se interesen por dichas clases, deben apresurarse a inscribirse a fin de que oportunamente adquieran la preparación especial que necesitan en Matemáticas.

La matrícula y las clases funcionarán de 8 a 9.30 de la noche.

ESCUELA SUPERIOR N.o 21. — Avenida Cumming 735.—A fin de que aprovechen el año las alumnas que han quedado fuera de matrícula en los Liceos, y todas aquellas que deseen iniciar sus estudios de Humanidades se abrirá este año en esta escuela un curso de primer año.

Los exámenes se darán en la Universidad del Estado.

Más datos, pídanse en la Escuela.

NUEVA BACHILLER.— Se ha recibido de bachiller en humanidades y filosofía la señorita Clara Maureira H.

ESCUELA NOCTURNA EZEQUIEL VILCHES.—Este importante plantel de instrucción sigue funcionando con una numerosa asistencia de alumnos, en la mayoría obreros mayores de 15 años.

La matrícula sigue abierta sólo para hombres grandes, si es posible mayores de 20 años.

Hay un curso especial para analfabetos.

La Escuela cuenta con un Centro de Alumnos y ex-alumnos con una estudiantina, una academia de box, una academia de baile y un club de football.

La Escuela funciona todas las noches de 8 a 9.30 P. M. en San Francisco N.o 748.

ESCUELA DE APLICACION DE LA NORMAL N.o 3.—Por ensanchamiento del local, este establecimiento está en condiciones de agregar a sus cursos de educación general, cursos especiales que permitirán a sus alumnas bastarse a sí mismas y contribuir así a la economía del hogar.

A manera de extensión escolar, y a cargo de profesoras preparadas, habrá clases de cestería, cartonaje, bordado y deshilado, a máquina, confección y transformación de ropa, economía doméstica, lavado, elementos de agricultura, taquigrafía.

Funcionará además un curso comercial, con todos los conocimientos de Contabilidad, escritura a máquina y francés requeridos para el desempeño de empleos fáciles, al alcance de las niñas que no pudiendo optar por una carrera, ven ante sí un porvenir incierto.

Enseñanza gratuita.

Matrícula de 9 a 11 A. M., en el local del establecimiento, Lord Cochrane 1487.

El horario de los ramos que se interese usted está listo en la oficina.

LA RIOJANA
ESTADO N.o 64
MAÑANA LUNES
Gran Realización en géneros de lana desde, el metro .... $ 8
APROVECHAD ESTA OPORTUNIDAD!

FABRICANTES de los ESTADOS UNIDOS de AMERICA
A los IMPORTADORES y COMPRADORES al por mayor de la AMERICA LATINA
Pídanse Catalogos y demas Pormenores de los productos manufacturados por las casas siguientes de THE BECKWITH NORTH AMERICAN INFORMATION BUREAU en las oficinas de este Periodico.
Cualquier otro artículo que Ud. necesite y que no esté indicado en esta lista, sírvase pedirlo a la INTERNATIONAL COMMERCE ASSOCIATION, 7 West 34th Street, New York, quienes con todo gusto lo pondrán a Ud en communicación con uno de los fabricantes inmediatamente.

Accesorios Para Automoviles
A. SAITTA, 8 Bridge Street, New York. Accesorios para automoviles.
Articulos de Optica
THE OSKAMP, NOLTING CO., Cincinnati, O.—Articulos de óptica maravillosos. Pídase catálogo gratis.
Articulos Para Embarques
THE BOTTS MARKING INK CO., New York. Patrones, cojines para sellos, cepillos, etc.
Cervecerias y Embotelladores
U. S. BREWERS & BOTTLERS SUPPLY EXPORT CO., Inc., 47 West 34th Street, New York—Unicos Fabricantes de las TAPITAS-CORONA de Patente Exclusivo que no permiten el escape de Gas.
Comestibles
PASTENE & CO., Inc. New York and Boston, Mass.—Fideos, Frijoles, Garbanzos, Datos, etc.
Editores Musicales
J. C. CHURCH & CO., Hartford, Conn. Música vocal e instrumental.
Efectos Maritimos
THE JAMES WALKER CO., Baltimore, Md. Accesorios para astilleros y auto-botes incluyendo alambre y cable de manila.
Exportadores
EVERETT, HEANEY & CO., Inc. New York. Telas de Algodon.
Ferreteria
HELLER BROTHERS CO., Newark, N. J. Limas, escofinas, herramientas y acero.

Hotels
HOTEL DE SOTO, New Orleans, La.—La casa del millón de dollars. Famosa por su cocina criolla.
Implimentos Para Haciendas
COLUMBIAN STEEL TANK CO., Kansas City, Mo.—Silos, Almacenadores de granos y equipos sanitarios para haciendas.
NEWPORT CULVERT CO., Inc. Newport, Ky.—Silos de metal "Gohi" y tuberia acanalada.
Instrumentos Musicales
MORTIMER, HOLZER & COLLINS, Inc. New York.—Pianos Wissner, fonógrafos Regina.
Juguetes
STANDARD DOLL CO., New York. Juguetes y muñecas.
Maquinaria
MARION MACHINE, FOUNDRY & SUPPLY CO., Marion, Ind.—Maquinaria para pozos de petroleo, barro y mineria. Especialidades para máquinas a vapor, accesorios para calderas. Parillas. Limpiadores de tubos y quemadores de bagazo de azucar.
Maquinas Para Coser
THE NEW HOME SEWING MACHINE CO., New York.—Máquinas para coser y accesorios.
Papel
E. C. PALMER & CO., Ltd., New Orleans, La. Papel, tipo de imprenta, prensas.

JAMES P. HEFFERNAN PAPER CO., New York.—Manufactureros y exportadores de todas clases de papel.
LINDLEY BOX & PAPER CO., Marion, Ind. Cajas de cartón y de papel plegadizas.
Ropa de Bano
THE MILBURY ATLANTIC M'F'G. CO., New York—Ropa de baño, sweaters, abrigos de bano.
Ropa Hecha
INTERNATIONAL READY TO WEAR CORP., 1328 Broadway, New York. Vestidos, abrigos, trajes, ropa interior, blusas, toda clase de ropa para señoras, niños, y niñas, trajes y camisas para caballeros y niños, calcetines, medias, etc., bolsas de cuero, articulos de cuero, novedades, articulos de merceria y de joyeria.
Ropa Para Caballeros
VARSITY UNDERWEAR CO., Baltimore, Md.—Ropa interior atlética Varsity, pajamas y ropa de dormir para caballeros y niños.
Semilas Para Hortaliza
I. N. SIMON & SON, Philadelphia, Pa. Pídase catálogo indicándonos si es Ud. comerciante o cultiva para vender en el mercado.
Tejidos
WM. E. HOOPER & SONS CO., Baltimore, Md.—Articulos gruesos de lana.
Vidrio
JOHNSTON BROKERAGE CO., Pittsburg, Pa.—Cristales para vidrieras, placas de vidrio pulido.

SEGUROS - Sección Vida
Pólizas con Casa Propia y con sorteos de liquidación inmediata en efectivo. Seguros de pago mensual para empleados y obreros

CONTRATOS DE CAPITAL
Sorteables el 25 de cada mes. Emite Pólizas con pago desde DOS PESOS mensuales y DIEZ de incorporación

"LA PROVIDENCIA"

Sociedad Anónima Cooperativa de Seguros, Ahorros y Edificación. -- Autorizada por el Supremo Gobierno por Decretos de Septiembre 23 de 1916 y Agosto 9 de 1917

CASA MATRIZ: en su edificio propio, BANDERA 156 - Casilla 247 - Santiago. Agencias en toda la República

SORTEOS de los Contratos de Capital con Amortizaciones Mensuales

que estén con sus cuotas al día y que tendrán lugar en la Oficina Central de Santiago, ante Notario, el 25 de Marzo de 1920, a las 41/2 P. M. El 39 o SORTEO de las Pólizas de un mil pesos, con trece pólizas; El 1.er Sorteo de las Pólizas de dos mil quinientos pesos, con una Póliza; y El 15.o Sorteo de las Pólizas de cinco mil pesos, con una Póliza. El tenedor de una póliza favorecida puede liquidarla inmediatamente recibiendo en efectivo su importe de

UN MIL, DOS MIL QUINIENTOS O CINCO MIL PESOS

Trescientos mil pesos pagados por sorteos

SECCION INCENDIOS
Asegura Edificios y Mercaderías, menajes, etc., y emite sus pólizas en las condiciones más liberales.
RIESGOS MARITIMOS

Con sólo el primer pago se puede obtener Un Mil, Dos Mil Quinientos o Cinco Mil Pesos
Las no favorecidas son canceladas al vencimiento por su valor total

---

Propuestas Públicas

La Empresa de Agua Potable de Santiago pide propuestas públicas para la entrega de 6,500 metros de cañería de fierro fundido de 300 a 125 mm. de diámetro interior.

Las propuestas se abrirán el 6 de Abril próximo, a las 3 P. M., en la oficina, Delicias 1123. Especificaciones en la Empresa.

EL SECRETARIO.

PROPUESTAS

Se piden propuestas para el suministro de ripio de río.

Consultar bases con el Ingeniero de nuestra Sección Vía-Férrea, San Antonio 645.

CHILIAN ELECTRIC TRANWAY & LIGHT CO., LIMITED

21-M

CERRO SAN CRISTOBAL

PROPUESTAS PUBLICAS

Se solicitan propuestas públicas para la construcción y explotación de un **RESTAURANT** en el Cerro San Cristóbal.

Asimismo se solicitan propuestas públicas para la construcción y explotación de un **ASCENSOR** o **FUNICULAR**, que partiendo de la subida por Pío IX llegue a la cumbre.

Planos, bases y antecedentes pueden consultarse diariamente en la Secretaría de la Intendencia de Santiago, de 10 a 12 M.

Las propuestas se abrirán ante la Junta de Ornato, el Miércoles 5 de Mayo próximo, a las 2 P. M., en los salones de la Intendencia de Santiago.

EL SECRETARIO.

FERROCARRILES DEL ESTADO

RAMAL A SAN ANTONIO

El Domingo 21 del actual, correrá por última vez un tren de excursión a San Antonio, el cual saldrá de Alameda a las 7.30 A. M. y regresará de San Antonio a las 6.00 P. M.

Desde el Jueves 18 del actual, se agregará al tren para obreros de la Maestranza de San Bernardo, un coche Mixto, de 1.a y 3.a, para el servicio del público.— Este tren sale de Alameda a las 6.45 A. M., y a las 12.40 P. M. Regresa de San Bernardo a las 11 A. M. y a las 5.30 P. M.

Los días Domingos no corre y los Sábados, únicamente a las 6.45 para regresar a las 12 M.

EL ADMINISTRADOR DE LA 2.a ZONA.

Santiago, Marzo 16 de 1920.

21-M

CARBON FOCIL PARA RED CENTRAL NORTE

Se piden propuestas públicas cerradas para la provisión de 24,800 toneladas métricas de carbón fósil, en conformidad a la Especificación 1 (buena clase) y a las Bases y Condiciones respectivas, que podrán obtener los interesados en el Departamento de Materiales y A.

Las propuestas deberán ser presentadas en la oficina del Jefe del citado Departamento, el día Jueves 8 de Abril próximo a las 10 h.

Se solicitan propuestas públicas para el 30 de Abril próximo por mechas y barrenos para taladros, taladros movidos a transmisión, cable de alambre de acero flexible, alambre de fierro media caña, llaves de bronce para agua, clavos de fierro cortados, tela de alambre de fierro galvanizado, soportes de bronce niquelados para ventanas de coches, cemento, ácido nítrico y muriático, tierra amarilla para fundición, jabón para lavatorio, papel toilette, paños para limpiar, huincha de hilo, lavatorios de pared, depósitos para semáforos, vidrios verdes para id., brochas, pinceles y otros materiales según detalle de las bases que los interesados pueden consultar en la Sección Adquisiciones del Departamento de Materiales y Almacenes (Estación Alameda).

Santiago, Marzo 11 de 1920.

7-A

Dueños de Automóviles

El Agente de las Maestranzas del Ejército, ofrece para hacer ejecutar en dichos establecimientos, cualquier trabajo de mecánica de precisión y repuestos, como piñones, coronas, ejes, bocinas, tuercas, pernos, volantes, diferenciales, engranajes, camisas, anillos, ruedas, bielas, etc., etc., a precios de justicia y sin competencia. Calidad comprobada.

Pormenores y muestras

TEATINOS 420. — CASILLA 1998

NOTA.—Se manda a domicilio a recoger los trabajos, avisar teléfono 3370.

22-M

Sociedades Anónimas

"LA PROVIDENCIA"

SOCIEDAD ANONIMA COOPERATIVA DE SEGUROS, AHORROS Y EDIFICACION

3.a Junta General Ordinaria

Cito a los señores Accionistas a Junta General Ordinaria para el 29 de Marzo de 1920, a las 4 P. M., en las oficinas de la Sociedad, calle Bandera N.o 156, con el fin de que tomen conocimiento del tercer Balance anual, Inventario y Memoria, correspondiente al 31 de Diciembre de 1919.

Santiago, 19 de Marzo de 1920.

LISANDRO ARANGUIZ FONTECILLA,
Vice-Presidente.

"LA PROVIDENCIA"

De conformidad a lo establecido en el artículo 42 de los Estatutos, con esta fecha queda cerrado el Registro de Accionistas.

Santiago, a 28 de Febrero de 1920.

MANUEL LUIS INFANTE F.,
Secretario.

Compañía de Minas de Cobre de Gatico

En conformidad con el artículo 20 de los estatutos, cítase a los señores accionistas a junta general ordinaria para el Miércoles 31 del presente a las 3 P. M., en los salones de la Bolsa Comercial, calle **BLANCO N.o 671.**

El registro de transferencias permanecerá cerrado desde el 20 hasta el 31 del presente, ambos días comprendidos.

Valparaíso, 15 de Marzo de 1920.

EL DIRECTORIO.

LA MUNDIAL

COMPAÑIA DE SEGUROS GENERALES

De orden del Directorio, cito a los señores Accionistas a Junta General Ordinaria, para el Jueves 1.o de Abril próximo, a las 16 horas, en las Oficinas de la Compañía, Bandera N.o 239, con el objeto de darles cuenta de la Memoria y Balance correspondientes al año próximo pasado y a sesión extraordinaria inmediatamente después, con el objeto de reformar los artículos 8, 9 y 39 que se refieren a la fecha de la Junta General Ordinaria anual.

Santiago, Marzo 12 de 1920.

CARLOS MASCARO SERRANO.
Director-Gerente.

10-A

Compañía de Salitres de Antofagasta

DIVIDENDO 141

En conformidad a lo acordado por el Consejo Directivo, se repartirá a los señores accionistas un dividendo de

$ 4 POR ACCION

que se pagará por el Banco de Chile en Valparaíso y Santiago, desde el **6 de Abril próximo.**

El Registro de Accionistas permanecerá cerrado desde el 13 del actual hasta el 6 de Abril próximo, ambas fechas inclusives.

Valparaíso, 10 de Marzo de 1920

EL GERENTE

NOTA:— A los señores Accionistas que deseen modificar dirección para los efectos del cobro, se les ruega [illegible] Compañía antes del 20 del actual.

6-A

BANCO HIPOTECARIO DE CHILE

Los préstamos de bonos de cualquiera serie, procedentes de contratos que se reduzcan a escritura pública después del 1.o de Marzo del año en curso, estarán exentos de toda **COMISION** durante los dos primeros años de su vigencia, o sea hasta el pago del 4.o dividendo inclusive.

TASACIONES. — El gasto de avaluación de la propiedad será de cuenta del Banco, en todos los préstamos que se otorguen con hipoteca de los predios rústicos o urbanos.

CONVERSIONES DE DEUDAS. — El Banco atiende las conversiones de deudas sin más costo para el interesado que el pago de intereses sobre los fondos que se anticipen, a razón de 8 o|o anual y 1|4 o|o de comisión sobre la venta o compra de bonos, cuando éstas se hagan por conducto de corredor de comercio.

Asimismo, los abogados del Banco suministran gratuitamente las indicaciones necesarias para el arreglo de los títulos de propiedad.

VENTA DE BONOS. — El Banco vende al público sus propios bonos al precio de plaza y sin recargo de comisión.

SALUSTIO BARROS O.
Gerente.

Compañía de Salitres y Ferrocarril

DE

AGUA SANTA

JUNTA GENERAL

Por orden del Consejo Directivo, se cita a los señores accionistas a Junta General ordinaria, para el Miércoles 7 de Abril próximo, a las 2.30 P. M., en el salón de la Bolsa Comercial, con el fin de darles cuenta de la Memoria y Balance del último semestre.

El registro de transferencia de acciones estará cerrado desde el Lunes 5 hasta el Lunes 12 de Abril próximo, ambos días inclusive.

Valparaíso, 17 de Marzo de 1920.

JUAN G. SEARLE,
Director-Gerente.

7-A

LINEA DE VAPORES DE GONZALEZ SOFFIA & Cía.

VAPOR RAPIDO AL NORTE

El Vapor Nacional de pasajeros

"TALTAL"

(Cap. H. Olsen), saldrá de **VALPARAISO** en viaje rápido el **MARTES 23 DE MARZO**, a las 4 P. M., haciendo escala en:

COQUIMBO, HUASCO, TALTAL, ANTOFAGASTA, IQUIQUE y ARICA

Recibe carga desde el Lunes 22 de Marzo. También recibe carga en lanchas propias y valor declarado firmando los conocimientos en tierra.

PASAJEROS. — Magníficas comodidades para pasajeros de Cámara y Cubierta. Elegantes y cómodos departamentos independientes con todo servicio. Cocina de primer orden, absoluta limpieza y esmeradísima atención a bordo.

Por fletes y pasajes verse con:

RODRIGO DONOSO GRILLE	**GONZALEZ SOFFIA Y Cía**
Galería Alessandri N.o 337-B	Calle Blanco N.o 849 nuevo
Teléfono 2206. — SANTIAGO	Teléfono 872. — VALPARAISO

22-M

C. S. A. V. COMPAÑIA SUD-AMERICANA DE VAPORES

VIAJES DIRECTOS Y RAPIDOS A CRISTOBAL EN 14 DIAS

Los siguientes vapores saldrán próximamente para la ZONA DEL CANAL (CRISTOBAL):

Vapor "HUASCO"

CAPITAN GREGORY, EL MIERCOLES 24 DE MARZO, A LAS 4 P. M.

Vapor "IMPERIAL"

CAPITAN TOLEDO, EL MIERCOLES 31 DE MARZO, A LAS 4 P. M.

Harán escala en COQUIMBO, ANTOFAGASTA, IQUIQUE, ARICA, MOLLENDO, CALLAO, SALAVERRY, PAYTA Y CRISTOBAL donde llegarán después de atravesar el CANAL EL 7 y EL 14 DE ABRIL, respectivamente.

Tendrán espléndidas conexiones con vapores PARA Y DE EUROPA Y CON LAS LUJOSAS NAVES DE LA UNITED FRUIT COMPANY QUE HA REANUDADO SU SERVICIO SEMANAL ENTRE CRISTOBAL, NEW YORK Y NEW ORLEANS estando en inmediata conexión con nuestros vapores.

EN ANTOFAGASTA Y ARICA combinarán con los trenes internacionales a LA PAZ que salen los días Sábados y Lunes, a las 19.50 y 16 horas, respectivamente.

VAPOR PARA PIMENTEL

El Vapor "MAPOCHO"

CAPITAN GOMEZ, saldrá para Pimentel el **SABADO 20 DE MARZO, A LAS 4 P. M.**, con escalas en COQUIMBO, Huasco, Caldera, Chañaral, Taltal, ANTOFAGASTA, Gatico, Tocopilla, IQUIQUE, Caleta Buena, Pisagua, ARICA, Ilo, MOLLENDO, Chala, Pisco, Tambo de Mora, CALLAO, Huacho, Supe, Huarmey Casma, Samanco, Chimbote, Eten y PIMENTEL.

AGENTE: Señor Carlos Rogers, Bandera esquina de Moneda.

SUB-AGENTES: Santiago H. Spencer, Huérfanos N.o 946, Expreso Villalonga, Agustinas N.o 840 y Compañía de Transportes Unidos, Estado esquina de Delicias.

ONTENE PLAZA,
Gerente

COMPAÑIA DE SEGUROS GENERALES

La Metrópoli

Con arreglo a lo dispuesto en el artículo 31 de los Estatutos Sociales, cítase a los Accionistas a Junta General Extraordinaria para el 23 del actual, a las 5 P. M., en el local de la Sociedad, Bandera 64, con el objeto de proceder a la reforma del artículo 2.o de los Estatutos que trata sobre el asiento y domicilio legal de la Sociedad.

EL PRESIDENTE

COMPAÑIA DE SEGUROS GENERALES

La Universal

Con arreglo a lo dispuesto en el artículo 31 de los Estatutos Sociales, cítase a los Accionistas a Junta General Extraordinaria, para el 23 del actual, a las 4 P. M., en el local de la Sociedad, Bandera 64, con el objeto de proceder a la reforma del artículo 2.o de los Estatutos, que trata sobre el asiento y domicilio legal de la Sociedad.

EL PRESIDENTE

CAJA DE AHORROS DE Empleados Públicos

Cítase a Junta General Ordinaria de Imponentes para el 30 del presente mes, a las 5 P. M., a fin de dar cuenta del Balance y Liquidación anual, y proceder a la elección de un miembro de la Junta de Vigilancia.

Santiago, Marzo de 1920.

EL ADMINISTRADOR.

Sociedad Empresa DE Estaño de Araca

DIVIDENDO N.o 4

Desde el 23 del presente se repartirá a los señores Accionistas, en la oficina de la Sociedad, en Santiago, Bandera N.o 60, y en el Banco Francés de Chile, en su oficina de Valparaíso, un dividendo de 2 chelines por acción.

El registro de transferencias de acciones se cerrará desde el 17 a las 4 P. M. al 23 del corriente inclusive.

EL DIRECTORIO

"EL ALCOHOLISMO [illegible]

COLEGIALES

COLEGIALES

LUNES
22
MARZO

CATRES-COLCHONES
Y ROPA DE CAMA
Conforme Reglamento Liceos e Internados

PRECIOS
MUY REBAJADOS

DEPOSITO de la
FABRICA DE CATRES

DELICIAS
y Av. ESPAÑA

VIDA ESTUDIANTIL

CENTRO DE ESTUDIANTES DE INGLES "ANDREW CARNEGIE".— Con una asistencia y éxito por demás halagadores, empezó sus clases el curso especial de señoritas, que está a cargo de la alumna del Instituto Pedagógico señorita María Salas.

Este curso seguirá sus clases los días Lunes y Jueves, de 8 a 9 P. M., en su local Avenida España N.o 133.

La matrícula continúa abierta y pueden inscribirse los jóvenes de ambos sexos que deseen entrar a este Centro, a la hora antes dicha, y serán atendidos por el secretario.

Han sido aprobadas las siguientes solicitudes: señores Humberto Magallanes, Ricardo Romero, Luis Moreno, Heriberto Navarrete, Alberto Pino, Carlos del Villar, Armando Herrera, Alberto Reyes, José Morales, Marcial Crespo, José Irarrázaval, Augusto Tiffon, Manuel Ortiz, Eduardo Robles, Enrique Silva, Alberto Cabezas, Justo 2.o Vásquez, Juan Muñoz, Pedro Valdés, Roberto Díaz, José A. Gutiérrez, Domingo Larco y Gaspar Labraña.

Señoritas: Amelia Reyes, Aída Pizarro, Herminia Sotomayor, Inés Soules, Isaura Sanhueza, Genoveva Sarrazin, María Luna, Emma Bustos, Graciela Bustos, Antonieta Avila, Blanca Navarrete y Emma González.

FEDERACION DE ESTUDIANTES DE CHILE. — Desde ayer se han reanudado los servicios de Club de esta institución. En pocos días más se atenderá el servicio de comedores.

LAS ESCUELAS NOCTURNAS DEL CENTRO LICEO DE APLICACION.—El llamado sincero y cariñoso al templo del estudio y del saber, repercute siempre en el alma de aquellos que deseam ampliar el horizonte de su vida, de aquellos que anhelan saber algo más para combatir las duras vicisitudes de la vida, de aquellos que quieren saber leer y escribir, para ganarse honradamente el pan de cada día.

En esta inteligencia, el Centro de ex-alumnos del Liceo de Aplicación, hace un nuevo llamado a sus antiguos alumnos y a aquellos obreros que se interesen por mejorar su situación intelectual y económica.

Hace ya seis años que este Centro no descansa en su afán de enseñar al que no sabe, de guiar por el camino del bien a aquellos que no habían podido obtener una ligera educación, hace seis años que ha visto pasar por sus aulas a un sinnúmero de obreros analfabetos y ha tenido la infinita satisfacción de verlos salir contentos y agradecidos y animosos de mejorar su condición, mediante la educación que recibieran.

Creemos innecesario hacer ver la importancia de la obra de las Escuelas Nocturnas para obreros, impulsada por el sincero y noble deseo de los socios del Centro Liceo de Aplicación, de ver en un día no lejano, a nuestro pueblo elevado a una altura moral que servirá de base a un régimen noble y laborioso que engrandecerá a nuestro país.

Y en este propósito esperamos que nuevamente nuestras salas, alegres y sanas, se vean repletas, como en años anteriores, de jóvenes y viejos obreros que se inclinen, atentos en los bancos oyendo las explicaciones del maestro que sabrá modelarles su carácter e inculcarles ideas de orden y respeto.—**Humberto Villalobos R.**, director.

CENTRO LICEO DE APLICACION.— Escuelas nocturnas para obreros.—Se nos encarga advertir a los ex-alumnos y obreros, que la matrícula se abrirá el Lunes próximo, a las 8 P. M. y se atenderá diariamente de 8 a 10 P. M. en San Miguel N.o 21.

REVISTA "LETRAS".— Cítase a los señores Vicente Naranjo, Miguel Borr, Simoro Cumplido, Tolosa, Vaccaro y Macaya, del Liceo Amunátegui. Y a los señores Julio Chavez, Enrique Leyton, Ricardo Boizard, Copérnico Fortin, Oscar Valenzuela, Arturo Mandujano y Daniel Galdamez, del Liceo Manuel Barros Borgoño, para el Lunes 22 del presente, a las 17 1|2 horas en la Sociedad Nacional de Profesores, Amunátegui 142.

CENTRO DE ALUMNOS Y EX-ALUMNOS "EXEQUIEL VILCHES".—Los socios de este Centro tienen en preparación un paseo campestre para el Domingo 28 del presente, a Villaseca, cerca de Buin. Tienen derecho a tomar parte en este paseo todos los socios que se encuentren al corriente en el pago de sus cuotas hasta el 31 de Diciembre próximo pasado. La cuota es de 6 pesos para los socios, $ 2.50 para las señoritas y de $ 6 para los adherentes.

Durante el paseo se desarrollará un interesante torneo atlético y una partida de football con el Villaseca F. C. Para el torneo hay varios premios. Las inscripciones para este paseo están abiertas todas las noches, de 8 a 11 P. M. en San Francisco 748.

INSTITUCIONES DIVERSAS

SOCIEDAD EMPLEADOS DE COMERCIO. — El directorio de esta institución celebró sesin el 19 del presente, presidida por el señor Rafael Donnay y asistencia de nueve directores.

Entre otros asuntos de carácter interno, se acordó pagar al señor Justo Jungk, arquitecto de los trabajos del nuevo Mausoleo, la suma de $ 136.28, saldo que se le adeudaba de su honorario.

De una carta del socio activo don Tobías Aguilera, en la cual agradece sinceramente los servicios médicos y atenciones de que fué objeto de parte de la Sociedad, durante el período de su enfermedad.

Se tomó conocimiento de que hasta hoy se hbaían recogido las siguientes erogaciones pro-familia del bombero fallecido don Florencio Bahamondes:

Lista del dorector señor Juan Moya	$ 135
Personal de la Casa Francesa	290
Personal de la Casa Santo Domingo	52
Personal de la Casa Burgalat	45
Personal de la Casa Scriven y Compañía	9
Total	$ 531

Se acordó publicar los siguientes agregados que se le han hecho al Título XII de los Reglamentos sociales, que trata de "Viudas y huérfanos": Art. 8.o No tendrán derecho a estas pensiones, las personas que tengan entradas superiores a cien pesos mensuales.

Art. 9.o Ninguna pensión que otorgue esta Sociedad, durará mayor tiempo que por aquel en que permaneció en la Sociedad el ex-socio en cuyo nombre se funde la viudez o maternidad.

Art. 10. Para otorgar estas pensiones, debe mediar, a lo menos, un lapso mayor de dos años, entre el fallecimiento del socio y presentación de la solicitud de pensión; pero, si el socio hubiere fallecido en pasividad, podrán los interesados ejercitar desde luego su derecho.

LA VELADA DE HOY EN EL CENTRO FAMILIAR ESPAÑOL. — Esta noche, en su salón de honor, tendrá lugar una bonita fiesta con baile social a gran orquesta.

Se pondrá en escena el precioso sainete en un acto, titulado "Noche de novios", interpretado por los mejores artistas del Cuadro Artístico. También se pondrá en escena la chistosa obrita "Agua milagrosa", igualmente en un acto.

A continuación habrá baile social, para cuyo efecto se ha contratado una orquesta especial.

CENTRO ESPAÑOL. — La comisión fiestas ha organizado para esta noche, a las 9.30, una interesante velada teatral, y a continuación, como de costumbre, habrá un lucido baile social.

Se pondrá en escena la graciosa comedia en dos actos, titulada "El crimen de la calle de Leganitos".

Gran interés se nota entre las familias de los asociados por ver la representación del hermoso drama "La garra", que se pondrá en escena el día 4 de Abril, con motivo de la función de gala que se llevará a efecto en honor y beneficio del joven señor Moya.

NOTICIAS ADMINISTRATIVAS

DERECHOS ADUANEROS. — Durante la semana que se inicia, el 52 por ciento de los derechos aduaneros se cobrará con un 76.60 por ciento de recargo, y el resto en oro.

EL MINISTRO DEL INTERIOR. —En el expreso de la tarde de ayer se dirigió a Viña del Mar el Ministro del Interior, señor Valdés Cuevas.

INTENDENTE DE LLANQUIHUE —Mientras el Intendente de Llanquihue, señor Lindorfo Alarcón, permanezca en Santiago por asuntos del servicio, lo reemplazará en ese cargo el señor Leandro Loyola.

CUESTIONES LOCALES

CONSEJO DE HABITACIONES PARA OBREROS. — Reseña de la última sesión. — Se abrió presidida por el señor Intendente don Francisco Subercaseaux y con asistencia de los Consejeros señores Mardones, Villalobos, Escanilla, Lira Infante y el señor Intendente de Valdivia don Carlos Benett.

Acta: Se aprobó la de la sesión anterior.

Cuenta: Se dió cuenta de los siguientes asuntos:

Saneamientos: Se denunciaron como inhabitables y se ordenó demoler las siguientes propiedades: Bismark N.o 229; San Ignacio N.os 1886, 1894, 1896 y 1904; Conferencia 551, Rengifo N.os 860|90; Almagro N.o 210; Exposición 1029; Aldunate N.o 1066; Vargas N.o 4297; Nueva Bello N.o 324; A. Bello esq. Constitución y N.o 333; Fariña N.os 449, 465 y 457; Galvez N.os 402|22; Castro N.os 292|306 y San Francisco N.o 1864.

Se denunciaron como insalubres y se ordenó reparar las siguientes propiedades: Bismark N.os 229 y 215; Aldunate N.os 1053 y 1051; Nueva Bello N.o 324; Bello esquina Constitución y N.o 332; Rengifo N.os 360|90; Almagro N.os 251 y 243; Fariña N.os 481|85; Barnechea N.o 236; Castro N.os 292|306 y 318|332; Mapocho N.os 2490|98 y San Francisco N.o 1864.

Juicios: Se han demolido 25 piezas en cuatro conventillos.

Se han reparado 23 piezas en un conventillo.

Higiénicas: Se aprobó el informe del ingeniero sobre el estado de la propiedad de San Alfonso 472 declarada higiénica el 30 de Enero de 1910 en el cual, manifiesta que es necesario hacerle algunas reparaciones y concederle a su dueño un plazo de 60 días para ello y en caso que no hiciera esos arreglos en dicho plazo se proceda a cancelar la declaración de higiénica de dicha propiedad.

Consejos Departamentales: Iquique. —De la memoria correspondiente al año 1919. En ella se deja constancia de: que se demolieron 4 propiedades con 62 piezas y que fué necesario iniciar juicio contra dos de esas propiedades: se repararon 6 propiedades con 101 piezas y que se hacen empeños para construir una población obrera y que para ello se cuenta con la ayuda de 50 mil pesos por parte de la Municipalidad.

Antofagasta. — Del movimiento de este Consejo en el año 1919 en que se deja constancia de la paralización que tuvo que sufrir la labor de ese Consejo debido a la suspención de las faenas salitreras que llevó a la ciudad un enorme exceso de población lo que impidió llevar a efecto gran número de reparaciones y demoliciones acordadas por el Consejo y ordenadas por la justicia.

Sin embargo, por orden del Consejo se reconstruyeron durante el año, 20 edificios; se demolieron 34; se repararon 57 y se clausuraron 14.

Concepción. — De la memoria de la labor de ese Consejo en el año 1919. En ellas se deja constancia de 18 sesiones; 154 juicios en tramitación y 33 fallados; que se demolieron 534 piezas en 60 conventillos; se repararon 287 en 36 conventillos y se reconstruyeron 124 en 16 conventillos.

Chillán. — De las comunicaciones de 2 y 26 de Febrero último del Administrador de la población obrera en que da cuenta de la recaudación correspondiente a los meses de Octubre, Noviembre y Septiembre próximo pasado.

Se dejó constancia de la nota del Consejo de Habitaciones de esa de 27 de Febrero último en que da cuenta que en su última sesión declaró inhabitables 11 propiedades con 53 piezas e insalubres 10 con 39 piezas.

Valdivia. — Se acordó vender uno de los terrenos que el Consejo posee en ésa, para edificar en otro.

Ministerio del Interior. — De una providencia en que pide informe sobre la propuesta de los señores don Alberto Basten, Diego Rojas Riesco y Vicente Piraino para miembros del Consejo de Limache; los dos primeros como vecinos y el último como presidente de Sociedad Obrera.

Se acordó proponerlos.

De otra providencia en que se pide informe sobre la propuesta de don José Angel Contreras para miembro del Consejo de Taltal, como vecino.

Se acordó proponerlo.

Del decreto de 7 de Febrero último que nombra miembro del Consejo de Talcahuano por un período legal, a don Pedro Ortiz Muñoz.

Casas de Préstamos. — Ultimos saldos percibidos: de Tacna, $ 114.55 y $ 24.89; Taltal $ 66.51; Copiapó $ 127.55; La Serena $ 143.75; Coquimbo $ 407.76; Valparaíso $1.065.64; Santiago $ 3,268.02; Rancagua $ 788 16 centavos; Chillán $ 1,301.55; Concepción $ 786.13 y Valdivia $ 381.86.

Poblaciones. — Se acordó conceder casas en San Eugenio a las siguientes personas que reunen las condiciones del reglamento: don Carlos Imm, Julio Saa, Guillermo Ampuero, Humberto Salas, Guillermo Stevenson y Carmen Föster.

En Santa Rosa, a don Emilio Buono-Core.

Contaduría. — El señor Secretario dejó constancia de haberse depositado $ 10,000 en la Tesorería Fiscal del producido de las poblaciones.

De haberse despachado una circular a todos los Intendentes y Gobernadores pidiéndoles que como presidentes de los Consejos Departamentales procuren que trabajen en los respectivos Consejos.

CONSEJO DE GOBIERNO LOCAL. — El Jueves próximo pasado celebró su primera sesión del período de trabajo que se inicia, el Consejo de Gobierno Local. Fué presidida por don Manuel Antonio Prieto, y asistieron los señores don Francisco de B. Echeverría, don Francisco Rojas Huneeus, doctor don Germán Greve, don Jorge Calvo Mackenna, don Alberto Mackenna Subercaseaux, don Ernesto Arteaga Undurraga, doctor don Federico Puga Borne, don Joaquín Aguirre Luco, don Julio Philippi, don Alfredo Santa María y el consejero-secretario don Luis Alberto Mesa Torres.

Los documentos de que se componía la cuenta, alcanzaban a cerca de doscientos, entre los cuales había comunicaciones con las que se envían suscriciones para el sostenimiento de la Oficina de Informaciones Municipaels en 1919 y 1920, anuncian haberse consultado distintas sumas para el mismo objeto en el nuevo presupuesto, o acompañan dinero para la publicación de los trabajos del Congreso; acusan recibo de informes, de notas, de revistas y de circulares; acompañan decretos, ofrecen canjes, piden números de la Revista, aceptan colaborar en ella o acompañan informaciones y fotografías para los números próximos, y presupuestos municipales para el año en curso; y veinticinco oficios en que se formulan consultas, once de las cuales habían sido contestadas por la Secretaría, remitiendo a los señores alcaldes que las hacen informes ya aprobados, que se publican en la Revista. Las restantes se acordó tramitarlas en la forma acostumbrada.

Se leyó una carta del Director de la "Gaceta de Administración Local" de Madrid, don Emilio Blanco Martínez, en la que, después de anunciar el envío de algunos números de aquella publicación y de expresarse en bondadosos términos de la "Revista de Gobierno Local", presenta sus aplausos a su Director y al Consejo, y se ofrece para servirle de corresponsal en España. Se acordó contestarla por Secretaría.

Se dió cuenta, además, de una nota de don Tulio Maquieira, Cónsul de Chile en Buenos Aires, que suministra valiosas informaciones sobre el beneficio de animales hembras. Se acordó publicarla en la Revista.

De una del Inspector de Instrucción Primaria. Insinúa que se indique a las Municipalidades la conveniencia que habría en que mandaran oportunamente a la Inspección el detalle de lo que anualmente destinen en su presupuesto al servicio de instrucción primaria, para coordinar la ayuda de ellas con los recursos y disposiciones fiscales. Aprobada en general la idea propuesta, se acordó invitar al señor Salas a la próxima sesión, con el objeto de dar forma a la realización de sus propósitos.

De la labor desarrollada por la Secretaría durante el receso del Consejo, en que, entre otras cosas, se ha atendido a la publicación de los trabajos del Segundo Congreso, que posiblemente estará terminada en dos tomos en el próximo mes de Abril.

Después de ocuparse de otros puntos de carácter interno, y de algunas de las cuestiones que deberá estudiar en el presente período de sus labores, entró el Consejo a despachar los informes presentados, siendo aprobados los de los señores Barros Merino y Arteaga Undurraga, en unas consultas de Galvarino y de Coltauco.

Se acordó pasar en estudio al señor Puga Borne los antecedentes que se relacionan con unas consultas de Pumanque y de San Pablo, sobre el Código Sanitario, y tratarlos en la sesión siguiente, y tratar también en la sesión siguiente los informes que se han producido en una consulta de la Municipalidad de Catemu, relativa a la Ley sobre Contribución de Haberes.

Finalmente, se resolvió sesionar el Jueves 25, para despachar los asuntos que quedan indicados, y un proyecto de circular sobre Catastro, y celebrar en seguida sesiones quincenales, cada Jueves por medio.

HERMOSEAMIENTO DE LA PLAZA BRASIL. — La Alcaldía ha mandado pagar al señor Carlos Bosquet la suma de 120 pesos, por plantas de flores suministradas para el hermoseamiento de la Plaza Brasil.

VISITAS DE INSPECCION. — Durante el día de ayer, los inspectores de la Sección de Higiene y Salubridad Municipal, practicaron diversas visitas de inspección a varios establecimientos comerciales, a fin de imponerse del aseo que en ellos hay.

POR SERVICIOS TELEFONICOS. Se ha autorizado a la Tesorería Municipal para que pague a la The Chili Telephone C. L., la cantidad de 530 pesos por los servicios telefónicos en la Municipalidad, durante el año de 1917.

COMERCIANTES DENUNCIADOS. —Numerosos han sido los comerciantes denunciados a la Alcaldía, por infractores a la Ley de Pesos y Medidas.

POR ASFALTO. — A la Dirección del Alcantarillado y Pavimentos de Santiago, la Alcaldía le ha mandado pagar la suma de $ 301.35, por composturas de pavimentos hechas en algunas calles de la ciudad.

La Farmacia de Gath & Chaves
OFRECE LOS SIGUIENTES ARTICULOS RECIEN LLEGADOS:

ACEITE Lipiodol Lafay (cristalino)	$ 14.40
AMPOLLETAS Lipiodol Lafay	15.40
ELIXIR Mannet al yoduro de potasio	8.50
OBLEAS de Fitina ciba	8.00
ZARZAPARRILLA DE BRISTOL	10.50
JARABE Winslow	2.00
PASTILLAS Valda	1.70
PASTILLAS absorbentes Jenner	2.00

DEPOSITARIOS PARA CHILE DE LAS

PILDORAS de Witt, frasco grande	7.70
PIDLORAS de Witt, frasco chico	3.60

GATH & CHAVES LIMITED

Dr. GIANANI
ESPECIALIDAD ENFERMEDADES PULMONARES
Medicina interna en general. Sifilis. Consultas 3 a 5. Teléfono 36 Teatinos 564.

Dr. CERDA LOPEZ
Dentista. — Próximamente abrirá su Consultorio en Moneda 881 esquina Estado (altos). 26-M.

Wanted
QUICK TYPIST. ENGLISH-SPANISH
To take charge of Correspondence & Boocks. Good prospects to suitable man. Apply by letter.
A. & R. HOLMES
Casilla 2134.
1949-21-M

LAMPARILLA
G-E EDISON
La que no tiene rival. Imposible quebrarla, aunque se desee hacerlo.
International Machinery Co.
MORANDE 520
Teléfono 1191 & 1193

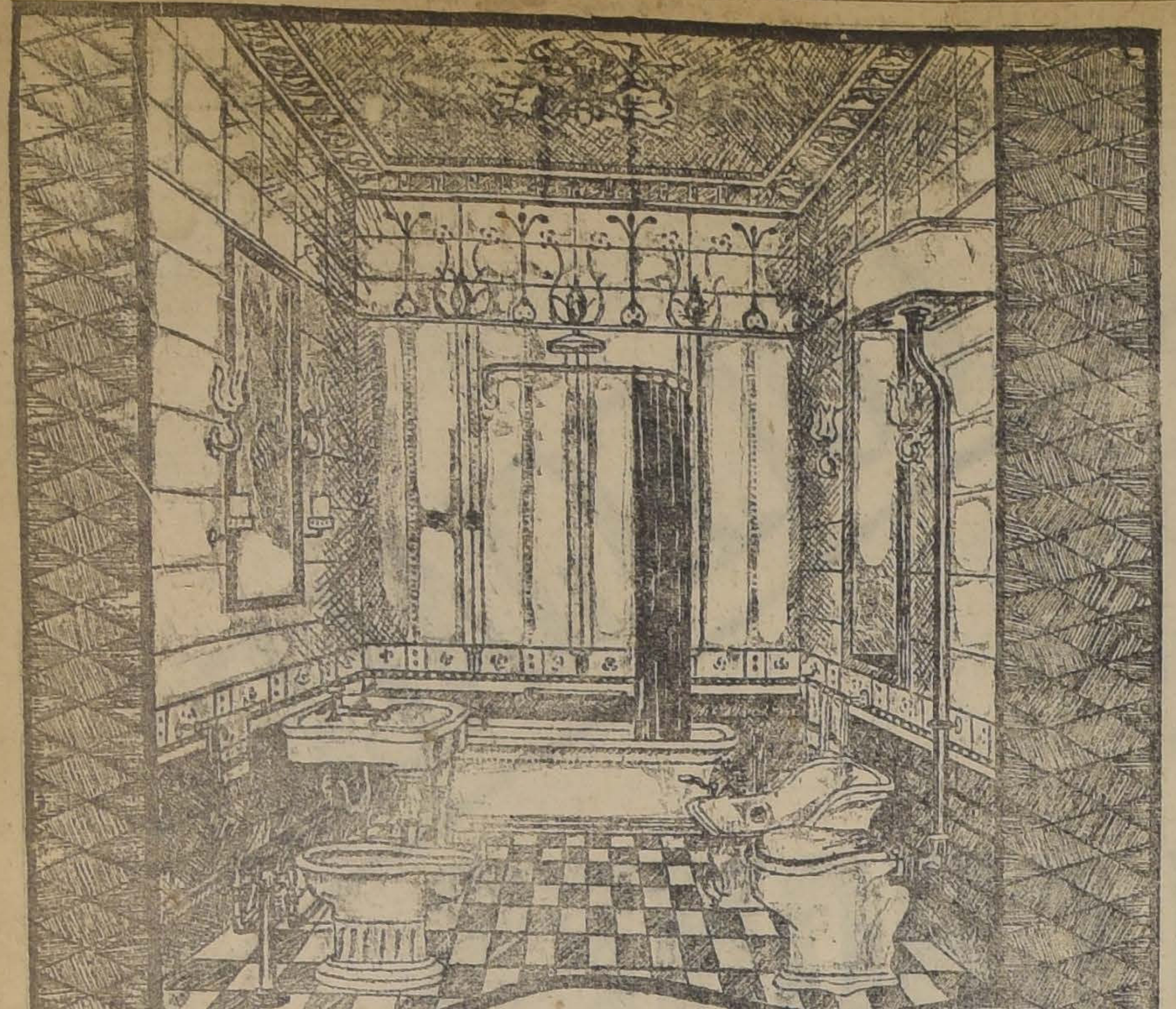

Cuando Ud. decida

Renovar o instalar una buena **SALA DE BAÑO** no olvide que nuestra casa está en condiciones de cumplir cualquier trabajo de esta naturaleza que se le encomiende, anticipando que empleamos en nuestras obras lo mejor que la industria produce para este objeto en gusto y calidad.

Pida presupuestos a

MORRISON & Co.

AHUMADA 65-77 :-: SANTIAGO :-: CASILLA 212

AL COMERCIO

La marca de aguarras "PINE TREE", conocida aquí como aguarras "Arbolito", que por muchos años ha sido la preferida en los Estados Unidos y en todos los países a los cuales se exporta, es de propiedad exclusiva del señor Tomás Sealy de Nueva York, quien ha mantenido su alta calidad.

Su marca comercial está registrada en Chile y en todos los demás países, a excepción de México. De este último país, sin embargo, se hacen ofertas ilegítimas de exportar el aguarras "Pine Tree" a los países sud-americanos por una firma de Guadalajara, Jalisco, México.

Los abajo firmantes no tienen privilegio exclusivo para vender esta acreditada marca, la cual pueden adquirir en Nueva York todos los compradores acreditados, pero, pidiéndonos el señor Tomas Sealy la protección de sus intereses, avisamos al comercio que toda infracción será perseguida.

WESSEL, DUVAL Y Cía.

22-M

LÁPICES VENUS

El "VENUS" de fama Universal es la BASE DE COMPARACIÓN

17 Grados en Negro; 2 de Copiar; Mediano y Duro

LÁPICES VELVET

(Banda Azul)
Considerado el mejor lápiz comercial

American Lead Pencil Co.
Nueva York, E. U. de A.

REPRESENTANTE:

E. E. WRIGHT

MORANDE 342-346
Teléfono Inglés 432
Casilla 1837

Municipalidad de Providencia

PATENTES DE VEHICULOS

Se previene a los dueños de vehículos que residen en la Comuna, que las patentes deben cancelarlas en esta Tesorería durante el mes de Marzo; y sólo la diferencia es la que corresponde pagar a la Municipalidad de Santiago.

Los que así no lo hicieren, tendrán que adquirir de esta Municipalidad la respectiva patente recargada con la multa que determina la ley.

EL TESORERO

25-M

Nafta "WICO"

NUEVOS PRECIOS

NAFTA WICO, ETIQUETA VERDE.	$ 28.00 M|C.
NAFTA WICO, ETIQUETA AMARILLA.	$ 31.00 M|C.

PARAFINA "CALORIA"

PARAFINA CALORIA DE 115°.	$ 23.00 M|C.
PARAFINA CALORIA DE 150°.	$ 24.30 M|C.

Por cajón entregado a domicilio

ORDENES A:

WEST INDIA OIL CO.

BANDERA 84

TELEFONO INGLES 2033 :-: NACIONAL 79

Propuestas Públicas

CERRO SAN CRISTOBAL

Se solicitan propuestas públicas para la provisión de la cañería necesaria para la conducción del agua para el riego del Parque San Cristóbal.

Las propuestas se abrirán en la Intendencia de la Provincia, el Miércoles 12 de Mayo, a las 2 P. M.

Bases y antecedentes pueden consultarse diariamente en la Secretaría de la Intendencia, de 2 a 4 P. M.

EL SECRETARIO.

LA FELICIDAD DE LOS NIÑOS

PICO CALZADO PARA NIÑOS

Economía para los papaes; pues este calzado solo se elabora con materiales de primera clase y únicamente se vende con la marca de fábrica

PICO CALZADO PARA NIÑOS

EN VENTA EN TODA BUENA TIENDA DE CALZADO DE LA REPUBLICA

1.o-A

GRAN BARATURA ANUAL

AL COSTO Y MENOS realizamos una gran partida de OBJETOS PARA REGALOS, JUGUETES PARA NIÑOS, Cristalería, etc. Todo exhibido con sus precios en nuestras vidrieras.

KRAUSS HERMANOS

Plaza esquina Catedral

¡APROVECHAR ESTA ESPLENDIDA Y UNICA OCASION!

SEÑORAS

OFERTA CONVENIENTE. VENTA POR METROS

Sarga, calidad buena 110 ancho	$ 9.00
Sarga, calidad fina 140 ancho	13.00
Diagonal superior 110 ancho	12.00
Diagonal, extra 140 ancho	16.00
Diagonal, extra fina 140 ancho	20.00
Gabardina, buena 110 ancho.	12.00
Tricotina, fina 130 ancho	16.00
Gabardina, extra fina 140 ancho.	22.00
Tricotina, la mejor 140 ancho.	25.00
Terciopelo, bueno 110 ancho.	12.00
Terciopelo, extra 140 ancho	20.00
Paño, calidad muy fina 140 ancho.	20.00
Vicuña, calidad extra superior 140 ancho	25.00

Bandera. 702, Esq. Rosas, Edificio nuevo

TRUEBA, VILLA & Cía.

14-A.

CASIMIRES INGLESES

FORROS PARA SASTRES

VENTA POR METROS

20 PESOS

Ofrecemos un gran surtido en negros, azules y fantasías

PARA CABALLEROS

en calidades finas desde

20 HASTA 50

50 PESOS

En casimires económicos para

NINOS Y COMERCIANTES

tenemos el más grande surtido desde

6 pesos en 140 centímetros de ancho

Bandera, 702, Esq. Rosas, Edificio nue

TRUEBA, VILLA & Cía.

¡NO DESESPERÉIS!

Todas las

Enfermedades de la piel se curan

Cualquiera que sea su origen, su naturaleza y su forma, y lo mismo su antigüedad y su gravedad, el cuerpo médico ha obtenido siempre curas maravillosas aconsejando el tratamiento racional por el

Depurativo Richelet

cuya eficacia, de hoy más consagrada por millares de curaciones, permite recurrir á él con toda confianza y contar de antemano con los resultados.

A cada frasco acompaña un folleto ilustrado, en español, que contiene los informes necesarios referentes al tratamiento Richelet.
Depósito en todas las buenas Farmacias y Droguerías
Laboratorio L. Richelet, de Sedán, 6, r. de Belfort, Bayonne (Francia).

DUTREY Y DROMAZ

Embarques y desembarques.

RAPIDEZ — ATENCION — ECONOMIA

Dirección telegráfica: "DUTREY".

BLANCO 1242 — VALPARAISO — CASILLA 290.

ASOCIACION DE PRODUCTORES DE SALITRE DE CHILE

VENTAS DE SALITRE

La Asociación de Productores ofrece en venta, por propuestas cerradas, para entrega en los meses de Julio a Diciembre de 1920, las siguientes cantidades y a los mínimum de precios que se indica:

100,000 toneladas entrega Julio a.	16|9
100,000 toneladas entrega Agosto a	17|-
50,000 toneladas entrega Septiembre a . . .	17|2
50,000 toneladas entrega Octubre a	17|4
50,000 toneladas entrega Noviembre a. . . .	17|6
50,000 toneladas entrega Diciembre a	17|6

El premio por salitre refinado para entrega de Julio a Diciembre será de 4d. (cuatro peniques) por quintal. El premio para el salitre potásico será de 5d. (cinco peniques) por quintal.

Se rebajará el descuento de costumbre de 1\|4 o\|o.

No se aceptan propuestas alternativas.

Las propuestas se abrirán en Valparaíso, ante la Comisión de Ventas el día 24 del presente mes de Marzo a las 10.30 A. M. El mismo día a ls 3.30 P. M. se abrirán en Londres.

Por más antecedentes ocurrir a las Oficinas de la Asociación, **PRAT 132.**

Valparaíso, Marzo 15 de 1920.

EL GERENTE.

¿QUE QUIERE EL NENE?

LA MADRE. — ¿QUE ES LO QUE QUIERE ESTE NENE?
LA AMA DE LECHE. — ¡AH! COMO AHORA LE HA SALIDO UN DIENTE, QUIERE "DENTOL".

Creado el DENTOL, de conformidad con las doctrinas del sabio Pasteur, destruye los microbios nocivos para la boca; impide la formacion de caries en los dientes y destruye ésta de un modo infalible, así como las inflamaciones de las encías y de la garganta, comunicando a la dentadura, en muy pocos días, una blancura brillante, y destruyendo el tártaro.

Deja en la boca una deliciosa y persistente sensación de frescura. Su acción antiséptica contra los microbios, se prolonga en la boca, durante **24 HORAS COMO MINIMUM.**

Una bolita de algodón impregnada de **DENTOL**, calma instantáneamente los dolores de muelas, por violentos que sean.

El **DENTOL** se vende en las principales farmacias y perfumerías.

Depósito general: Casa FRERE, 19, rue Jacob, París.

TRIBUNALES

CORTE SUPREMA

Movimiento habido en 20 de Marzo de 1920

El Excmo. Tribunal se ocupó de las causas en acuerdo.

CORTE DE APELACIONES

Movimiento del 20 de Marzo de 1920

Primera Sala. — 1, contra Fuenzalida, aprobada; 2, contra Lobo, acuerdo y diligencia; 3, contra Mora, confirmada; 4, contra Perrandin, confirmada; 26, contra Zúñiga y otros, aprobada.

Alegaron:

En la 2, don Enrique Gallo.
En la 3, don Manuel Cabezón.
En la 4, don Ernesto Peña.

Segunda Sala. — 1, sumario evasión de A. Candia, confirmada; 2, contra A. Briceño, confirmada; 3, contra J. Orellana, confirmada; 4, sumario por muerte de M. Guerrero, confirmada; 5, sumario por muerte de un desconocido, confirmada; 6, sumario por amago de incendio, confirmada; 7, sumario por amago de incendio, Cáñamo, confirmada; 8, rec. hecho de D. Serey, sin lugar; 9, contra B. Zamora, confirmada; 10, sumario incendio en Delicias, confirmada; 11, contra M. Astitano, confirmada con decl.; 12, contra R. Silva, confirmada; 13, sumario lesiones a T. Gutiérrez, confirmada; 14, contra A. Damasco, confirmada; 15, contra A. Rojas, confirmada; 16, sumario muerte de L. Valdivia, confirmada; 17, contra M. Fco. Recabárren, confirmada; 18, contra C. Román, confirmada; 19, contra L. Negrete y otros, sin estado; 20, F. Salinas con P. Carvajal, acuerdo.

Fallada de acuerdo:

Contra J. Pérez y otro, confirmada.

Alegaron:

En la 8, don Alfredo Urzúa con Augusto de Ramón.
En la 20, don Abraham Herrera con Guillermo Celedón.

Tercera Sala. — 1, contra Silva, confirmada; 2, contra Schatz, confirmada; 3, Lobos, cobro honorario, confirmada; 4, Avendaño con Varas, revocada; 6, Morales con Puelma, confirmada; 8, Internacional Machine con FF. del Estado alegatos. Nicolás Rubio con Yunge y Cía., fallada de acuerdo, revocada.

Alegaron:

En la 4, don Ramón Jiménez.
En la 6, don Franklin Otero.
En la 8, don Fidel Muñoz Rodríguez.

Cuarta Sala. — 1, contra N. Soto Carrasco, confirmada; 2, contra N. Soto Carrasco, confirmada; 3, contra S. Gallardo, aprobada; 4, contra R. Allendes, confirmada; 5, contra Tomás Barra, revocada; 6, contra Manuel Maira, acuerdo. No vistas las demás.

Alegaron:

En la 4, don Santiago Peña y Lillo, rev.
En la 6, don Ernesto Peña, rev.

PRIMERA SECRETARIA

Ingreso Civil

Horta con Bringas, Buin.

Ingreso Criminal

Contra F. Neff, Primer Juzgado; contra F. Gutiérrez, 1.er Juzgado; contra A. Muñoz, 1.er Juzgado; contra C. Ramírez, 1.er Juzgado; contra E. Cornejo, 1.er Juzgado; contra L. Nilo, 1.er Juzgado; contra M. Aguilera, 1.er Juzgado; contra R. Arancibia, 1.er Juzgado; contra R. Barrera, 1.er Juzgado; contra R. Arancibia, 1.er Juzgado; contra N. Ordones, Buin; contra F. Opazo, Rengo; contra E. Campos, Rengo; contra L. Zamorano, Rengo; contra M. Castro, Rengo; contra D. Quintanilla Rengo; contra C. Ortiz, Rengo; sumario muerte de J. del C. Sepúlveda Rengo; contra A. Pérez, Rengo; contra J. Reyes, Rengo; contra J. Piamonti, 1.er Juzgado; contra M. Livagnino, 3.er Juzgado; contra L. Bustos, 3.er Juzgado; contra E. Oyarzun, 3.er Juzgado; contra L. Martínez, 3.er Juzgado; contra A. Valenzuela, 3.er Juzgado; contra E. Valencia, 3.er Juzgado; contra M. Bueras, 3.er Juzgado; contra I. Ruiz, 3.er Juzgado; contra C. Morales, 3.er Juzgado, contra E. Suamas, 2.o Juzgado; contra J. Pavéz, 2.o Juzgado.

Ingreso Civil — Sr. Fabres

Luis Peyrot con Verdejo y Guerra 2.o Juzgado; A. Raab con D. Serey, 6.o Juzgado; J. Ottemary, con O. Fischer, Valparaíso; L. Ríos con Etcheverry Hnos., 5.o Juzgado.

Ingreso Criminal

Contra M. Cifuentes, 1.er Juzgado, contra M. Copé, 1.er Juzgado; contra J. Escanilla, 1.er Juzgado; contra J. Márquez, 1.er Juzgado; contra J. Spatula, 1.er Juzgado; contra F. Díaz, 1.er Juzgado; contra F. Herrera, 1.er Juzgado; contra Z. Pevez 1.er Juzgado; contra E. Morales, 1.er Juzgado; contra C. Abarca, 1.er Juzgado; contra M. López, 1.er Juzgado; contra P. J. Navarrete, 1.er Juzgado; contra J. Donoso, 1.er Juzgado; contra M. Guerrero, San Bernardo; contra E. Mardones, San Bernardo; estafa a D. A. Román, 3.er Juzgado; D. Sperlinga c. Vásquez, 3.er Juzgado; incendio en M. Rozas, 3.er Juzgado; denuncio L. Medina, 3.er Juzgado; incendio en S. Isidro, 3.er Juzgado; contra F. Concha, 3.er Juzgado; denuncio cons. B. R., 3.er Juzgado; contra J. Podestá, 3.er Juzgado; contra O. Ramírez, 3.er Juzgado; contra D. Iturrieta, 3.er Juzgado; M. Rosamer con Jones, 3.er Juzgado; L. Núñez con A. Michelson, 3.er Juzgado; contra J. Orellana, 3.er Juzgado; contra C. Martínez, 3.er Juzgado; contra A. González, 1.er Juzgado; contra M. Rojas, 1.er Juzgado; contra J. Salas, 2.o Juzgado; F. Tolosa con J. Monserrat, 2.o Juzgado; E. Méndez con M. Pérez, 3.er Juzgado; contra L. Osorio, 2.o Juzgado; contra F. Ahumada, 3.er Juzgado; contra I. Fernández, 3.er Juzgado; incendio Fca. Gas, 3.er Juzgado; contra M. Abarca, 2.o Juzgado; E. Sotomayor con C. Villela, 3.er Juzgado; denuncio E. del Valle, 3.er Juzgado; contra J. Cáceres, 3.er Juzgado; contra W. Ramírez, 3.er Juzgado; muerte R. Mora, 3.er Juzgado; contra L. Castillo, 3.er Juzgado; contra L. Bustamante, 3.er Juzgado; incendio calle Puente, 3.er Juzgado; incendio calle Merced, 3.er Juzgado; L. de la Fuente con D. Navarrete, 1.er Juzgado; contra L. Fritz, 3.er Juzgado; contra L. A. Escobar, 3.er Juzgado; contra J. Alcayaga, 3.er Juzgado; contra A. Castro, 3.er Juzgado; G. Laloñe con J. Sánchez, 3.er Juzgado; contra J. González, 3.er Juzgado; contra J. Rodríguez, 3.er Juzgado; contra A. Herrera, 3.er Juzgado; contra M. Seda, 3.er Juzgado; contra F. Aguilera, 3.er Juzgado; contra L. Contreras, 3.er Juzgado; contra G. Escobar, 3.er Juzgado; hurto a Luis Jara, Rengo; sumario incendio, Rengo; contra A. Retamales, Rengo; sumario hurto a Luis Peña, Rengo; contra J. Guzmán, Buin; contra L. Vargas, Rengo; contra M. Fuenzalida, Rengo; contra Farncisco Moreno, Rengo; contra D. Vargas, Rengo; contra Francisco Romo, Santa Cruz; contra R. Ponce, Rengo; contra I. Espinosa, 2.o Juzgado.

CIGARRILLOS
CASINO
Boquilla ambré
SON LOS MEJORES
50 centavos p queta
21-M

Sociabilidad obrera

Federación Obrera de Chile. Consejo N.o 10 de Electricistas.— Cítase a junta general [illegible] para hoy Domingo 21 a las 2 de la tarde, en nuestro local, Zañartu 1080.

Cítase por segunda vez a las comisiones de prensa, de estudio, de fiesta, de propaganda, a los delegados de casas instaladoras, a la comisión de sanidad para que se pongan al corriente en la forma que distribuirá el personal sanitario de nuestro consejo, para atender a los socios enfermos.

Cítase también al cuerpo de excursionistas.

Sociedad de S. M. Hojalateros y Gasfiters.— Reunión de directorio el Domingo 21 de Marzo a las 9 A. M., el directorio seguirá sesionando como de costumbre todos los Domingos, de 9 a 12 A. M.

Sociedad Manuel Rodríguez.— Cítase a junta general el Domingo 28 de Marzo a las 5 P. M.

La votación permanecerá abierta desde las 9 de la mañana hasta las 5 de la tarde.

Se ha nombrado la siguiente comisión receptora de votos:

De 9 A. M. a 12, señores: Saturnino Navarro, Eduardo Acevedo y Temístocles Ibáñez.

De 12 M. a 5 P. M., señores Froilán Alvarez, Desiderio Melía y Carlos Cabrera.

A las 5 P. M., se efectuará el escrutinio de la elección.

El administrador Temístocles A. Ibáñez, atenderá a los socios en el pago de cuotas, arreglo de libretas, etc., todas las noches de 8 a 10.

Federación de Pintores y Ramos Similares en Resistencia.— San Francisco 180.— Cita para hoy a las 9 A. M. para continuar la asamblea del Jueves pasado de la cual quedan varios puntos pendientes.

Grupo de Obreros Protección Mutua Alejandro Reyes.— La fiesta del personal de la casa Santiago Webb y Cía., en honor de despedida de su viaje a Europa de don Santiago Webb, se llevará a efecto en la calle Juarez 773, a las 2 1|2 de la tarde y las personas que deseen tarjeta pueden pedirla el mismo día 21 en la quinta a donde será el lunch.

Unión Gremial de Fundidores.— Reunión hoy a las 9 A. M., en Libertad 57, a todos los fundidores y aprendices de Santiago.

El secretario general dará lectura a la memoria.

Se recomienda la puntualidad en la hora.

Centro Recreativo Población El Carmen.— El Directorio de este Centro recomienda asistan y ayuden al éxito del acto literario musical y baile social en el salón de la sociedad Fermín Vivaceta, Porvenir 775, el Sábado 27 a las 9 P. M., a beneficio del cuadro dramático la Ayuda Mutua.

Las entradas se expenden en Maule esquina de Dávila Larraín, Santiago Concha 1535, en Suble 1380 y el día de la fiesta en la boletería.

Sociedad de Socorros Mutuos de Señoras Estrella Chilena.— Cítase a sesión de directorio hoy Domingo 21 del presente, a las 2 1|2 P. M.

Se recomienda la asistencia por haber asuntos importantes que tratar.

Federación Obrera de Chile.— Consejo Federal N.o 4.— Cítase a junta general para hoy a las 10 horas.

Centro Recreativo Mariano Carlini.— El Domingo 21 se efectuará en el Teatro E. Normal a las 9 P. M., la función de biógrafo que el directorio de este Centro ha preparado.

Los socios que estén al corriente en sus cuotas pueden pedir sus tarjetas al presidente del Centro, señor Andrés Ferrer, el cual los atenderá el mismo día a las 10 A. M., en la secretaría, Melchor Concha N.o 7.

La Unión Nacional.— Centro Chacabuco.— Cítase a los socios al retiro anual obligatorio para hoy Domingo 21 del presente en la casa de Ejercicios San José, Moneda 1779. Se ruega retirar su tarjeta en nuestra secretaría, Prado 205, la entrada será de 8 A. M. para salir a las 11 1|2 A. M.

Centro Social de la Juventud Progresista de ambos sexos del barrio Santa Isabel.— Cítase en Santa Isabel 25 a las 10 de la mañana a la comisión pro-manifestación de simpatía a los intelectuales que son nuestros miembros honorarios.

Sociedad Defensores de Chile en 1879.—Cítase al directorio a las 2 P. M. y a junta general a las 3 P. M., hoy Domingo 21.

Centro Recreativo La Ilustración. — Bascuñán Guerrero 542.— Con motivo que el consocio don Juan Huerta Montenegro contraerá matrimonio el Domingo 21 del presente, un grupo de amigos le ofreció una comida íntima el Jueves 18 en la Pensión Castilla, de propiedad de don Javier Fernández Pequero.

Centro Protección Mutua Florencio Bahamondes.— Cítase el Domingo 21 a las tres de la tarde a reunión general extraordinaria para nombrar las comisiones teatrales.

Sociedad Unión de Talabarteros.—Sesión ordinaria hoy Domingo. el directorio de esta institución. Se ruega encarecida asistencia.

Centro Social Penquista.— Hoy a las 2 1|2 P. M., celebrará sesión esta institución social.

Se recomienda la asistencia.

Local: Sama 1547.

Centro Recreativo El Despertar del Obrero.— Hoy Domingo a las 21 horas tertulia en honor de las señoritas asistentes.

Cítase a sesión para el Lunes 22 a las 21 horas.

Federación Obrera de Chile.— Consejo Federal N.o 24, de Carroceros y Operarios de Garages.— En reunión celebrada el 18 de los corrientes se acordó, entre otras cosas de carácter interno, formar una biblioteca para el desarrollo intelectual sobre luchas sociales.

Cítase para hoy Domingo a las 10 A. M. al directorio del consejo y al de la cooperativa industrial y la comisión de fiesta.

Punto de reunión: San Pablo 1928.

Academia Particular de Baile La Santiago.— Alonso Ovalle 1265. — Hoy matinée libre pensamiento. Noche baile.

Unión de los Tipógrafos.— Sesión de directorio hoy Domingo a las 2 1|2.

A esta sesión deben concurrir los aspirantes a socios.

—Se recomienda a los consocios concurrir a la fiesta de beneficio del cantador Polo Jorquera, que se efectuará mañana en el Teatro Independencia.

Sociedad de Socorros Mutuos Protección de la Mujer.—Junta general ordinaria hoy Domingo 21 del presente, a las 3 P. M.

Sociedad Unión de Zapateros.— Cítase hoy a las 9 1|2 de la mañana al directorio, y a la comisión de fiesta.

Escuela Nocturna Protección de la Mujer.— Para Adultas.— Está abierta la matrícula de 8 a 9 P. M., en Riquelme 859. Se enseñará además del curso de Contabilidad, un curso especial de inglés.

Se necesita una señorita profesora normalista titulada, para dirigir la escuela. Tratar en Sama 1644.

Centro Cinco de Abril.— Cítase a los socios de este Centro el Domingo 21 del presente a las 3 de la tarde en su local social.

Sociedad Unión de Zapateros.— Cortadores. —Junta general hoy a las 8 horas.

Se recomienda la asistencia a los socios activos y jubilados.

Unión en Resistencia de Laboradores en Madera. — Hoy asamblea general. Hay asuntos importantes que tratar.

Hora de reunión: a las 9 1|2 A. M.

Local: Nataniel 1057.

Centro Social Independencia.— (Independencia 532).— Hoy Domingo, a las 9.15 P. M., habrá en este Centro un acto literario musical y baile en honor de las familias del barrio.

—Mañana Lunes 22 hace su beneficio el aplaudido Polo Jorquera, artista aficionado que desinteresadamente ha prestado su concurso a este Centro. Se encarecen los socios la asistencia a este beneficio. El se efectuará en el Teatro Circo Independencia, Avenida Independencia frente a Pinto.

Trabajadores Industriales del Mundo. —Hoy a las 8 1|2 P. M., en Nataniel 1057, están citados extraordinariamente los delegados que forman parte de este Consejo Administrativo.

Sociedad de S. M. Unión Andrés Bello.— Se les avisa a los socios que se encuentren atrasados en el pago de sus cuotas de que el 1.o de Mayo vence el plazo.

PESCADO
SOCIEDAD DE PESCA Y FRIGORIFICOS

Congrio Colorado	$ 1.80	kilo
Congrio Negro	$ 1.30	kilo
Corvina	$ 1.80	kilo
Corvina chica	$ 1.00	kilo
Lisa	$ 1.80	kilo
Lenguado	$ 1.30	kilo
Robalo	$ 1.80	kilo
Pescada	$ 2.40	docena
Pejerreyes	$ 0.50	docena

Pescado trozado se cobra 40 centavos más por kilo.

CALIDAD GARANTIDA

Mercado Central: San Antonio 760

Puesto Mercado Matadero

NOTA.—Esta Sociedad no tiene conexión alguna con la Sociedad (liquidada) Nacional de Pesca de E. Schiotz y Cía., antiguos propietarios de nuestro Mercado en San Antonio.

GUIA PROFESIONAL

ABOGADOS

ARTURO ALESSANDRI
ARTURO ALESSANDRI R.
FERNANDO ALESSANDRI R.
VICTOR ACEVEDO L.
Domicilio y estudio: Delicias 1158 Horas de oficina: 9 a 11.30 y de 16 a 18.30. Teléfono Inglés 1414. Teléfono Nacional 1833.

ERNESTO BARROS JARPA
CESAR JIMENEZ FUENZALIDA
Gálvez 88. Teléfono 1845.

WASHINGTON BANNEN
ABOGADO
Trasladó su estudio a Bandera N.o 682. De 1 a 6.

LUIS MALAQUIAS CONCHA S
Asuntos civiles, criminales, accidentes, apelaciones. Compañía 1065. Casilla 1088.

ALCIBIADES CARRILLO
Trasladóse Compañía 1231, frente a Notaría Lizana. Casilla 1214.

J. ENRIQUE COSTA y JORGE COSTA
Teléfono 1076. Santo Domingo 1131.

CLARO Y Cía.
Luis Claro Solar, Samuel Claro Lastarria, Héctor Claro Salas, Fernando Claro Salas. Morandé 231. Teléfono 2355.

NAZARIO CHACON DEL CAMPO
Morandé 466. Teléf. 966. Cas. 3211.

ALFREDO CAÑAS O'RYAN
Procesos criminales, preferentemente apelaciones, casaciones. — Santo Domingo 1443. 518

PEDRO DAZA BRANTES
Morandé 440. Casilla 2281.

FERNANDO ERRAZURIZ TAGLE
Notario-abogado. Bandera 345, Casilla 926. Teléfono Inglés N.o 3324. Desde las 9 A. M. hasta las 6.30 P. M.

JORGE ERRAZURIZ TAGLE
LUIS A. QUINTEROS T.
Trasladaron su escritorio a Amunátegui 301. Teléfono 633. Casilla 2592.

LADISLAO ERRAZURIZ
HERNAN LEIGH BAÑADOS
De 2 a 5. Alameda 1902.

HERNAN ECHEVERRIA C.
Moneda 1148. Domicilio: Carrera 172.

NICANOR ELGUETA N.
Galería Alessandri 19 A (altos). Teléfono Inglés 536.

MARTIN Y HERNAN FIGUEROA ANGUITA
Huérfanos 1328. Of. 14. Teléfono 1631.

DANIEL FELIU y OSCAR FELIU H.
Merced 557. Teléfono 582. Casilla 3277.

OSVALDO FUENZALIDA CORREA
Santo Domingo 585.— Casilla 787.

GALV. GALLARDO NIETO
Ahumada 168, altos. Teléf. 2343.

JORGE GALLARDO NIETO
Asuntos civiles y criminales. Se trasladó Morandé 244.

EDUARDO GREZ PADILLA
Catedral 1425 Teléfono 1144.

MANUEL GAETE FAGALDE
Notario-abogado. Huérfanos 1242. Teléfono Inglés 1365 De 9 a 18.30. Domicilio: Vergara 261.

OSVALDO HEVIA L.
Morandé 244. Casilla 1831.

HECTOR ARNALDO GUERRA
CESAR DE LA CRUZ M.
Santo Domingo 1175. Consultas de 10 a 12.

GUSTAVO KALTWASSER DIAZ
Estudio: Huérfanos 1175. Casilla 355.

AGUSTIN LOPEZ SALINAS
Huérfanos 1235, altos. Of. 5. Casilla 3443.

BERNARDINO LEIVA
Abogado.—Se trasladó a Bandera 552.

MANUEL OLIVA
Estudio: Galería Alessandri of. 15 A, en bajos.

ROBERTO DE PETRIS
San Diego 65. Teléf. 156. Cas. 4044. Juicios civiles, criminales, de comercio. Asuntos Jurisdicción voluntaria.

CARLOS A. RUIZ B.
Morandé 432.

ARNALDO ROSSEL GUZMAN
Calle Morandé 440. Casilla 3390.

ALFONSO REVECO
Abogado. Nueva York 59 (frente Bolsa de Comercio). Especialmente alegatos. Corte de Apelaciones y Suprema. 10 a 12 y 3 a 5.

LORENZO MONTT
AMBROSIO MONTT WILMS
Compañía 1207. Teléfono 2307.

MANUEL MERINO E.
LUIS MERINO E.
Arturo Prat 506. Estudio: Huérfanos 235. Casilla 2407. Teléfono 677.

CARLOS SALAS HERRERA
Abogado.—Trasladó su escritorio a Bandera 552.

LISANDRO SANTELICES E.
Morandé 450. Especialmente: Particiones, juicios sobre propiedades y estudio y arreglo de títulos.

HUBERTO U. SALGADO GALLARDO
Abogado.—Causas civiles y criminales.—Bandera 152. Santiago.

ENRIQUE TAGLE MORENO
Estudio: Compañía 1223.

EMILIO TAGLE RODRIGUEZ
Abogado Huérfanos 840. Teléfono 2018. Atiende preferentemente asuntos comerciales y mineros.

LEOPOLDO URRUTIA
Banco Hipotecario de Chile, de 11 a 12. Santa Rosa 128 de 14 a 18.

LUIS VALENZUELA DIAZ
J. ANTONIO VALENZUELA DIAZ
Compañía 1264. Casilla 22.

MEDICOS

Dr. ARNELLO
Cirugía. Anestesia general. Venéreas. Consultas: García Reyes 17, de 12 a 3. Hospital San Vicente, de 4 a 6.

ROBERTO AGUIRRE LUCO
Prof. de la Facultad Medicina general, especialmente niños. 1 1|2 a 3.—Santo Domingo 401.

Dr. AMENABAR OSSA
OCULISTA
14 años Europa. 3 años Médico-Director Hospital de Ojos Condado Stafford (Inglaterra). Merced 494, de 1.30 - 4. Teléf. 603.

Dr. ALCAINO
Especialista Hospitales Niños y Salvador. — Oídos, nariz-boca, garganta. De 2 a 5—Dieciocho 237. Teléfono 523.

A. ICAZA BARROS
Médico cirujano. Bandera 736.— Teléfono 223. Consultas: 5 a 6.30.

Dr. LEONIDAS AGUIRRE A.
Especialista enfermedades niños y afecciones pulmonares. De 10-11 y 1.30-3.30. San Francisco 116.

Dr. ARTURO BARRAZA A.
Vías urinarias, sífilis. Puente 557, de 3 a 6.

Dr. BISQUERTT
Vías urinarias. Sífilis. Moneda 859. De 3 a 6. Casilla 2563.

Dr. BORQUEZ SILVA
Estudios Europa. Pulmón, corazón, estómago e intestinos. Rayos X. De 3 a 6. A. Prat 80. Teléfono 19. Matadero.

Dr. CARLOS BOLIVAR S.
Medicina general. Delicias 310. De 1 a 3.

Dr. JULIO BUSTOS
Médico de ciudad de Santiago. Medicina interna, niños, sífilis. Recoleta 707. De 2 a 4.

Dr. JOSE MARIA BUSTOS
Oculista. Vergara 134. De 1 a 4. Teléfono 2204.

Dr. LEON CHONCHOL
Titulado París. Medicina general. Piel, venéreas. De 2-5. Santo Domingo 739.

DOCTOR CHARLIN
Enfermedades de la vista. Compañía 2115. Consultas 3 a 6 P. M.

Dr. CAMPOS MENDEZ
Medicina interna. Corazón, hígado, sífilis. De 10 a 12 Huérfanos 2311 y 2 a 5. Bandera 62.

Dr. LEONIDAS CORONA T.
Laboratorio Clínico. Delicias 868 (frente a Estado). Consultas, de 4 a 6. Teléfono 2483.

Dr. BRAGA CASTILLO
Rayos X. Merced 186. Teléfono 1393. Consultas: de 9 a 10 y de 1 a 4.

Dr. MANUEL CALVO MACKENNA
Médico Pensionado San Vicente.— 1 a 3. Santo Domingo 1412. Teléfono 596. Ausente hasta Marzo.

Dr. W. E. COUTTS
Sífilis. Vías urinarias. Consultas: de 3 a 5. San Martín 372.

Dr. EMILIO CADIZ
Regresó. Olivares 1678, (entre Dieciocho y Castro).

Dr. CASTRO OLIVEIRA
Garganta, nariz, oídos. Estado 62. De 3 a 6.

Dr. ALDO CONTRUCCI
Médico internista. Regresó de Europa. San Antonio 451. De 2 a 4. Teléfono 188. Providencia.

Dr. DIAZ VELASCO
Medicina interna. Niños. sífilis. Consultas: 1 a 4. Vergara 474.

SIFILIS
VENEREAS Y PIEL
Doctor Félix Grohnert B.
Castro 235. Consultas: 2-6

Dr. EUGENIO DIAZ LIRA
Cirugía de Niños y Ortopedia. — Agustinas 1270. Teléfono 2585.

Dr. RICARDO DONOSO
Estudios en Europa. Medicina interna, especialmente pulmón, corazón. Agustinas 619. De 1.30 a 3.30.

Dr. PAULINO DIAZ
Moneda 1963. Teléfono 1178. De 1 1|2 - 4. Especialmente piel, venéreas.

Dr. ESPINA
Rayos X. Medicina interna. Estudios Europa. Delicias 1228 esq. Gálvez. Teléfono 2102. De 1.30 a 4.

Dr. FRANCISCO EDWARDS
Vías urinarias. Consultas, de 2 a 4. Teatinos 14.

Dr. JULIO EASTMAN
Catedral 2673. De 1.30 a 3.30. Teléfono 2637. Casilla 1571.

Dr. L. QUINTEROS ENCINA
Médico legista. Cirugía, partos. De 1 a 3. Alameda 239.

DOCTOR FAJARDO
Medicina general. Enfermedades niños. Arturo Prat 631.—De 2 a 4.

Dr. FUENZALIDA BRAVO
Profesor de enfermedades niños. Merced 580. Teléfono 1721. De 2 a 4.

Dr. ARTURO FRITZ
Medicina general, Jefe Policlínica, Piel y sífilis. De 3 a 5. Huérfanos 1353.

Dr. MORAGA FUENZALIDA
Medicina y cirugía de niños. Cochrane 113. Teléfono 3804. De 1 a 3.

Dr. ERNESTO GREENE
Estudios Europa. Cirugía, ginecología Consultas: 2-4.—San Martín 509 esquina Catedral. Tel. 2860.

Dr. ARISTIDES GONZALEZ C.
Prof. extraordinario. Obstetricia, partos, enfermedades señoras. de 1 a 3. Casilla 1551. Tel. 2789. S. Martín 272.

Dr. GARCIA COLLAO
Estudios en Europa. Ojos, Nariz, Garganta y Oídos. Nuevo consultorio: San Antonio 148, frente Teatro Municipal.

Dra. JULIA GUTIERREZ C.
Médico-Cirujano. Regresó. Consultas 1 1|2 - 3 1|2. Señoras, niños. Carmen 77.

Dr. ALEJANDRO INFANTE
Enfermedades niños. Médico Hospital Niños San Luis. Consultas 1-4. Delicias 253.—Regresó.

Dr. MOISES HERRERA
Medicina general, especialmente niños.—Esmeralda 547, entre 21 de Mayo y San Antonio.

Dr. ROBERTO JARAMILLO B.
Ejército 107. Teléfono 143. Parque.

RICARDO KUSCHEL S.
Cirugía general. Consultas: 3.30 a 5. San Antonio 275. Teléfono 1344.

Dr. A. KORNER ANDWANTER
Estudios en E. U. Cirugía, ortopedia. Consultas: 2-5. Santo Domingo 923.

Dr. LEA PLAZA
Enfermedades del sistema nervioso. Monjitas 308.

PROFESOR LUCO
Enfermedades nerviosas y mentales. Merced 336. Regresó.

Dr. LAVAL
Medicina interna. Rayos X. Delicias 1626. De 2-4. Teléf. 2844. 1947-X

Dr. MORALES VILLABLANCA
Sífilis, venéreas. Prat 356. De 4 a 6.

CORA MAYERS G.
Médico-cirujano Niños y señoras. Consultas de 4 a 6. Compañía 1507. Teléfono 257.

Dr. MEZA OLVA
Estudios Europa. Medicina interna, especialmente [illegible], corazón, riñones, sífilis. Laboratorio Clínico de 3 a 4.—Dieciocho 268.

Dr. MALBRAN
Bandera 736. Enfermedades mentales y nerviosas De 2 a 5.

Dr. ITALO MARTINI G.
Ojos, oídos, nariz y garganta. Delicias 411. Consultas: 2 a 4.

Dr. JUAN MONTENEGRO M.
Enfermedades niños. De 2 a 4.— Compañía 1770. Teléfono 2130.

Dr. LUIS G. MIDDLETON CRUZ
Oídos, nariz, garganta. Transladóse: Miraflores 540. De 4 a 6.

Dr. LUIS MIRANDA
Residente. Hosp. San Vicente.— Agustinas 2582. Consultas de 1 a 3.

Dr. JULIO MOORE F.
2 a 4. Niños, Sífilis.—Vergara 155. Teléfono 3074.

Dr. MOUAT S.
Ginecología, partos. Ex-jefe de Clínica Ginecológica Dr. Korner. Brasil 25. Consultas: 1 a 4.

NEUMOTORAX ARTIFICIAL
Tratamiento Tuberculosis pulmonar Dr. Moreno. Estudios Europa. Recoleta 561. 2 1|2 a 4 1|2.

Dr. OHLERICH
Titulado Alemania y Chile. Medicina general adultos y niños. Teléfono 332. Consultas: 2 a 4. Transladóse: Teatinos 336.

Dr. DAVID PULIDO
Enfermedades niños. Santo Domingo 1646. Teléfono 3152. Consultorio: Santo Domingo 1695. 1-4.

Dr. OTTO PHILIPPI
Enfermedades niños. Santo Domingo 820 esq. San Antonio. Consultas: 1 a 3. Teléfono 2415.

PROFESOR PARDO
Cirugía y enfermedades de señoras. Consultas, de 2 a 4. Ejército 119.

Dr. OSCAR PERALTA C.
Arturo Prat 588. Consultas 3 a 4. Policlínica de 8 a 9. 1|2.

Dr. PRUNES
Estudios en Europa. Jefe de Clínica. Piel, sífilis, venéreas. Merced 490. Casilla 2894.

Dr. RICARDO PERALTA G.
Cirugía general, especialmente de niños. Claras 471.

Dr. PRADO REYES
Cirujano Jefe Hospital San Juan de Dios. Cirugía. Enfermedades señoras. San Francisco 70. De 1 a 3. Teléfono 1484.

Dr. PAREDES F.
Especialmente enfermedades señoras. Jefe Policlínica Prof. Korner. Medicina. Cirugía Abdominal. Amunátegui 33. De 2-4.

Dr. MARCIAL PARADA
Oídos, nariz, garganta. Delicias 1626. Teléfono 2844. De 3 a 5. Regresó.

Dr. QUIROGA
Enfermedades nerviosas y mentales. Puente 559. Consultas de 3 a 5.

Dr. RAYO RIQUELME
Cirugía. Enfermedades de señoras. Sífilis. Lunes, Miércoles, Viernes, de 1 a 3. Martes, Jueves y Sábado, de 5 a 6. Merced 304. Teléfono 3329.

Dr. NACIANCENO ROMERO
Laboratorio Clínico. Puente 559. Consultas, 5 a 7. Casilla 3871.

Dr. AQUILES RIVEROS
Partos, enfermedades de señoras. Medicina general. Residencia y consultorio 10-11 y 2-4 en
SANATORIO
Avenida Matta 586. Teléfono 97 (Matadero).

Dr. EDUARDO DE RAMON
Cirugía, enfermedades de señoras. Consultas: 1 a 3. Transladóse Agustinas 1660.

Dr. JOEL RODRIGUEZ P.
Estudios en Europa. Medicina interna, especialmente estómago, intestinos. Rayos X. Consultas: 2 a 4. Claras 431.

Dr. HERRERA ROGER
Médico Hospital de Niños. Teléf 2679. Delicias 2558. De 1 a 3.

Dr. F. ROMERO AGUIRRE
Partos. Enfermedades señoras. Cirugía. Catedral 2429.

Dr. OSVALDO SALAS C.
Catedral 2529. Medicina de adultos y niños. Sífilis. Consultas: 1 a 4. Teléfono 2701.

Dr. CARLOS A. SOMMERS
Medicina general. Catedral 2099. De 1 a 3.

J. SCHWARZENBERG L.
Enfermedades de niños. Consultas de 1 a 3, excepto Jueves y Sábado. San Antonio 275. Teléfono, Inglés 1344.

Dr. SUAREZ ALVAREZ
OCULISTA
Sto. Domingo 1283. De 1-3 y 5-6.

Dr. STUARDO
Estudios en Europa. Enfermedades niños. Consultas: de 1 a 4.— Agustinas 1684. Teléfono 2245.

Dr. SANTANDER
Estudios Europa. Médico internista, especialmente vías digestivas y riñón. Examen completo del enfermo por rayos X y laboratorio. Consultas 3 a 5. Teléfono 2271. Moneda 821.

DOCTOR STOLTING
Oculista. Médico recibido en Alemania y Chile.—Compañía 1392. De 3 a 5.

Dr. SEPULVEDA R.
Laboratorio
Bandera 736. Teléfono 233. Exámenes completos: sangre, orina, desgarro etc. Consultas: 2 a 6.

Dr. TORRES TORRES
Jefe Clínica Prof. Korner. Enfermedades señoras, cirugía. Catedral 1249. De 3 a 5.

Dr. ULLOA
Interna. Venéreas. Niños. Pulmón. Independencia 1726. De 12 a 4.

DOCTORA ERNESTINA PEREZ
Estudios en Europa. Se transladó a Merced 620. Consultas: 2 a 4.30.

Dr. VIVES BRAVO
Estudios Europa. Enfermedades niños. Ausente en Constitución desde el 16.

Dr. VARGAS SALCEDO
Cirujano. Consultas: 2 a 4. Teatinos 354. Teléfono 1060.

Dr. VALENZUELA LARRAIN
Cirugía general, ginecología. Consultas: 1 a 3, menos los Viernes. Catedral 2092.

Dr. G. E. VIDAL S.
[illegible] 2646.

Dr. VILLALON
Enfermedades de la vista. Estudios Europa. Santo Domingo 606. Consultas: 1.30 a 3.30. Regresó.

DANIEL YAÑEZ G.
Sífilis, venéreas. De 3-5. — Moneda 1035.

Dr. ZUÑIGA C.
Partos. Enfermedades de señoras Jefe Clínica Obstetricia. Avenida España 472. Consultas: 1-3. Teléfono 111. Parque.

Dr. WAUGH ALDUNATE
Estudios Europa. Medicina interna. Venéreas. Sífilis. Reacción Wassermann, 2 a 4. Catedral 1988. Regresó.

Dr. WIREN
Oído, nariz, garganta. Claras 471, 2-4. Policlínica, 8 1|2-11 A. M. Sólo para enfermos escasos recursos.

DENTISTAS

DR. ROGAT
PIORREA ALVEOLAR
[illegible]
Oficina [illegible]

Especialista en Piorrea Alveolar
(Encías supurantes, dientes movibles) Consultas en Valparaíso los Sábados. Condell 88.

GUILLERMO AHUMADA
Carmen 319, altos.—Regresó.

FERRARI CASTELLARI
Cirujano-dentista.— San Antonio 830.—Regresó.

L. R. BERRIOS M.
Clínica Dental Dr. Valenzuela. Huérfanos 1616. Teléfono 1642.

JOSE LUIS CABRERA M.
Teatinos 549, entre Catedral y Santo Domingo.

GUILLERMO VELASCO M.
Estudios en Philadelphia. Catedral 1261. Regresó.

CLINICA DENTAL
A. Prat 234. Preferencia personas ocupadas. Extracciones absolutamente indoloras.

VICTORINO ALONSO
Dentista. Estudios en Philadelphia. — Moneda 1164. Regresó.

A. ARREDONDO REYES
Instalación moderna. Trabajos garantidos. Delicias 2774 (Portal Edwards).

FORTUNATO ENCINA F.
Cirujano-Dentista. Ex-ayudante Dr. Carlos Robinson. Agustinas 849.

MAURICIO M. BALTIANSKY
Dentista. Cirugía dental. Enfermedades de la boca. Arturo Prat 931.

J. A. CASTRO OLIVEIRA
E. CASTRO OLIVEIRA
Estado 62.

CLODOMIRO CONTRERAS
Ayudante Clínica Operatoria Escuela Dental. San Antonio 451. Consultas 2 a 6 Regresó.

ENRIQUE MORENO OLEA
Dentista. Especialista clínica dental Dr. Valenzuela Basterrica. Huérfanos 1616. Teléfono 1642.

CORIOLANO LARA VALLE
Dentista. San Antonio 128.

SALVADOR CASTILLO U.
Jefe Clínica Prótesis Escuela Dental. Moneda 1588.

J. CAMARGO SANGINES
Consulta 2 a 5. Carmen 32.

F. CASTRO C.
Ayudante Escuela Dental. Puentes, coronas.—Estado 250.

ROBERTO GOMEZ UGARTE
Dentista. Consultas 2 a 5. Morandé 291. Of. 22 y 24.

EDUARDO HOLLSTEIN
De 10-12 y 1-3. Catedral 1787.

MUÑOZ LOBOS Hnos.
Dentistas. Extracciones sin dolor. Sommnoformo. Placas.— San Diego 307-418. Teléfonos 107-108.

LUIS MARTINEZ O.
Ayudante Clínica Ortodoncia. Coronas. Puentes. Agustinas 1357.

Dra. ELVIRA ROSAS S.
Dentista. Bandera 76. Regresó.

ALEJANDRO VALENZUELA DIAZ
Ayudante Escuela Dental. Extracciones, somnoformo. Electroionización contra Piorrea.—Morandé 131.

INGENIEROS

ALBERTO LARENAS F.
Ingeniero. Claras 162. Casilla 420.

OFICINA TECNICA
Lorenzo Claro Lastarria. Ing. Civil. Morandé 235. Teléf. 1963. Casilla 1491.

ARQUITECTOS

EDUARDO TASSO
Construcciones, Transformaciones reparaciones. Honorarios 3 ojo. Planos presupuestos. Morandé 131.

MATRONAS

CLINICA PRIVADA DE OBSTETRICIA
Señora Reyes, Matrona Ginecologista. Establecimiento moderno. — Atendido por dos cirujanos especialistas. Recibe enfermas de todas partes del país. Curaciones internas. Partos indoloros. Absoluta reserva. Asistencia a domicilio. Esmeralda 636.

CLINICA
Ana G. Vargas Barrera. Partos. enfermedades señoras. Recibe pensionistas. Cochrane 985.

M. AVILA
Matrona Ginecologista, atiende enfermas toda época embarazo. Pensionistas.—Cueto 350.

MATRONA ERAZO
Huérfanos 2460. Partos. Enfermedades señoras. Raspaje. Curaciones. Consultas absolutamente privadas.

Mme. E. FRAGNAUD
Matrona francesa. Consultas de 1 a 5. Manuel Rodríguez 647.

SARA NOVOA
Consultorio femenino. Enfermedades señoras.— Inyecciones intramusculares. Pensionistas.—Nataniel 538.

J. MORENO
Clínica. Especialidad curaciones internas.—10 de Julio 515.

CLINICA "DRA. VICENTINA"
Especialista enfermedades de señoras. Curación catarro, flores blancas. Pensionado higiénico. Partos. Asistencia completa, $ 50. Examen gratis.—San Diego 57.

MERCEDES ROJAS
San Diego 932. Recibe enfermas cualquier tiempo. Consultas privadas. Precios módicos.

ANA J. SALCEDO
Atención a toda hora. Recibe pensionistas.—Serrano 515.

CARMELA TORO G.
Pensionistas. Atiende toda hora Trasladóse San Pablo 3267.

"PENSIONADO MURFFI"
Especialidad enfermedades señoras. Partos. pensión desde $ 40. Curación flores blancas. Cobro después mejorada enferma. Aplico inyecciones. Exámenes gratis. San Diego 360.

VARIOS

Dr. S. N. HAYASHI
Especialista en masajes. Claras 490. De 2-4. Teléf. 2233.

CONSULTORIO FEMENINO DE CULTURA FISICA
Vello, extracción segura por señoras competentes bajo vigilancia médica. Masaje, gimnasia, hidroterapia, electricidad, etc. Trátanse niños mal desarrollados, anemias, estíticos, reumatismo, obesidad, enfermedades respiratorias, digestivas defecto pecho, columna vertebral o cara; como cutis seco o grasoso, espinillas, lunares, cicatrices, etc. Masaje de belleza, manual y eléctrico. Santo Domingo 348, entre 21 de Mayo y San Antonio.

ACADEMIA DE MODAS PARA SEÑORITAS
Moneda 3073. Clases empezarán 15 Marzo. 1875-M-28

SECCION VALPARAISO

ABOGADOS

GUILLERMO [illegible]
MIGUEL AYLWIN C.
Serrano 398. Teléfono 1588.

ANIBAL CRUZAT O.
Abogado Prat 72 Casilla 1298.

AURELIO CRUZAT
Abogado y procurador del número. Estudio: Prat 72.

FERNANDO GANDARA P.
Abogado. Agente general de LA NACION en Valparaíso. Cochrane 898. Casilla 689.

GUILLERMO RIVERA C.
GUSTAVO RIVERA BAEZA
Calle Serrano 173. Valparaíso.

AGENTES

Y EMBARCADORES DE ADUANA

PEDRO SANTIBAÑEZ
Serrano 69. Teléfono. G. T. O. Casilla 200 Valparaíso.

CORREDORES

GUILLERMO ARNOLD
Vende chalets, terrenos, fundos. Arrienda casas amobladas. Viña del Mar. Alvarez 730. Valparaíso. Precios módicos.

39 Ahumada - IMPORTACION NORTE-AMERICANA - Ahumada 91

Máquinas de mano para coser Marca HEXAGON reconocida por su excelente calidad, fácil manejo, duración y precios

Completo surtido de muebles de Alta Novedad :-: Gran especialidad en amoblados para Escritorio y Hall

Importadores: P. BEZANILLA y Cía.

LA SOCIEDAD GENERAL DE GAS ACETILENO

invita a su distinguida clientela y al público a visitar su nuevo local

55-59 -- ESTADO -- 55-59

en donde exhibe un selecto surtido de artículos en sus distintas secciones:

Acetileno
Electricidad
Gas Común
y Sanitaria

55-59 -- ESTADO -- 55-59

La Supremacía de la "VICTROLA VICTOR"

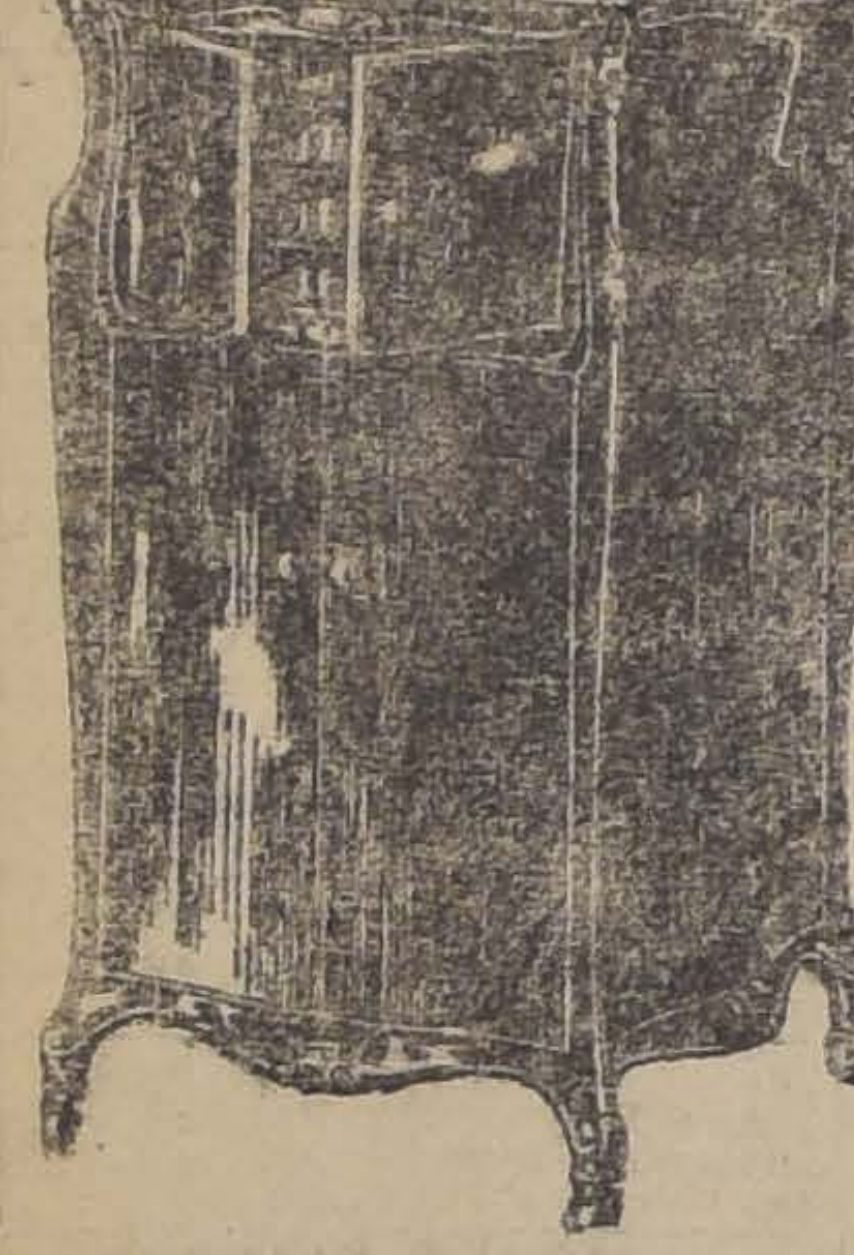

Está sólidamente cimentada con el maravilloso perfeccionamiento que ha alcanzado este instrumento y que ha maravillado al mundo entero.

Su TONO inimitable y de evidente superioridad, la ha proclamado el intérprete único de los grandes GENIOS DEL ARTE MUSICAL.

Por esto, la Victrola VICTOR es el único instrumento que brinda la oportunidad de oir en su propio hogar las producciones de los más excelsos artistas, llevando la alegría al seno de la familia y el entusiasmo a los aficionados del arte.

Si Ud. no tiene aún una VICTROLA "VICTOR" en su hogar, es porque no sabe la fuente de alegría y felicidad de que está privándose.

Visítenos y le demostraremos sin compromiso este maravilloso instrumento.

DISTRIBUIDORES GENERALES

CURPHEY Y CIA.

Santiago, Estado 67 :—: Valparaíso, Blanco 653

SUB-AGENTES:

FONOGRAFIA DEL PASAJE
Grim y Kernn—Ahumada 99

OTOÑO

Las primeras remesas llegadas en Novedades de la Estación

GENEROS: Astrakanes, Felpas, Breitschwantz
Duvetin, Diablure fantaisie, Peau de pêche
Veloutine de laine, etc., etc.
CONFECCIONES. — Abrigos, Trajes sastre.
Vestidos elegantes
SOMBREROS ADORNADOS Y HORMAS
Gran surtido EN ADORNOS
de moda, para Vestidos
y Sombreros

CASA FRANCESA

BOXES

SE ARRIENDAN

- EN -

Garage Michelin

CIENFUEGOS 24

Atención esmerada.

TELEFONO 1790

RAFAEL VIVES.

21-M

PAPELES

— OFRECE —

THE OVERSEA EXPORT & IMPORT CO. LTD.

(COMPAÑIA COMERCIAL DE NORUEGA)

Blanco 1199 :-: Teléfono Inglés 19

Casas para Escuelas

Pídense propuestas públicas para dotar de local a las siguientes escuelas del departamento de Santiago, por el canon anual que se indica y dentro del radio que se expresa:

Escuela N.o 24: Radio: Av. Independencia, ambas aceras, entre Dávila, Rosario, Pinto, Colón. Canon máximo anual, $ 1,200.

Escuela N.o 60: Radio: Agustinas, Delicias, Sotomayor y Matucana. Canon máximum anual, $ 4,200.

Escuela N.o 61: Radio: calle Antofagasta al sur, entre Exposición y B. Guerrero. Canon máximum anual, $ 1,920.

Escuela N.o 184: Radio: Barrancas, seis cuadras alrededor de la escuela. Canon máximum anual, $ 1,020.

Escuela N.o 244: Radio: Claras, Mercedes, Bueras, Parque Forestal. Canon anual, $ 5,780.

Las propuestas se abrirán el 22 del mes actual, a las 15 horas, en la Sección Locales de la Inspección General de Instrucción Primaria, en donde se darán los datos que se soliciten.

EL INSPECTOR DE INSTRUCCION PRIMARIA

21-M

ASOCIACION DE PRODUCTORES DE SALITRE DE CHILE

VENTAS DE SALITRE

La Asociación de Productores ofrece en venta hasta la cantidad de 100,000 toneladas de salitre para entrega desde inmediato hasta el 30 de Junio próximo, al precio mínimum de 16.9 por quintal, menos un descuento de 1|4 o|o.

Por más antecedentes ocurrir a las Oficinas de la Asociación, PRAT 132.

EL GERENTE.

21-M

CHILIAN ELECTRIC TRAMWAY AND LIGHT COMPANY, LTD.

PROPUESTAS POR CARBON

Se piden propuestas para el suministro de 1,000 toneladas de carbón de piedra de 1.a clase, de acuerdo con el pliego de condiciones que está a la disposición de los interesados en nuestro Departamento Mercaderías.

Las propropuestas deberán ser presentadas en sobre cerrado y lacrado; y se abrirán el día 30 del presente, a las 10 A. M., en nuestras oficinas, Santo Domingo 789.

Santiago, 20 de Marzo de 1920.

Chilian Electric Tramway & Light Company, Ltd.

SANTIAGO DE CHILE :-: CASILLA 1557

CASA AMOBLADA

Familia extranjera con tres niños busca casa amoblada en Providencia. Se paga buen precio. Prefiérese barrio cerca Avenida Pedro Valdivia o en Los Leones.

Ofertas a casilla 567.— Santiago

21-M

CONCURSO

Cítase a un concurso de planos para la construcción de un Restaurant en el Parque San Cristóbal

Bases y antecedentes en la Intendencia de Santiago.

Se recibirán los trabajos hasta el 1.o de Marzo del presente año. Primer premio: $ 1,000; segundo premio: $ 500.

La Comisión de Ornato del Cerro San Cristóbal.

AMUEBLE UD.

su casa con muebles sólidos, elegantes y con grandes

FACILIDADES DE PAGO

en la Fábrica

"La Americana"

ARTURO PRAT 1272

ENTREGA INMEDIATA.

CASA DE RESIDENCIA

Tengo encargo de vender una espléndida casa de residencia en el barrio del

PARQUE FORESTAL. — Consta de trece piezas de habitación, hall, galerías, dos patios, garage, departamento de lavandería, etc.

Superficie: 16 por 42 metros.

OTRA EN

DELICIAS. — Compuesta de dos magníficas casas de habitación, con numerosos departamentos, a un paso del Cerro construcción sólida, etc. Produce $ 24,000 anuales de renta.

ALBERTO MARTY M.

29 — GALERIA ALESSANDRI — 29

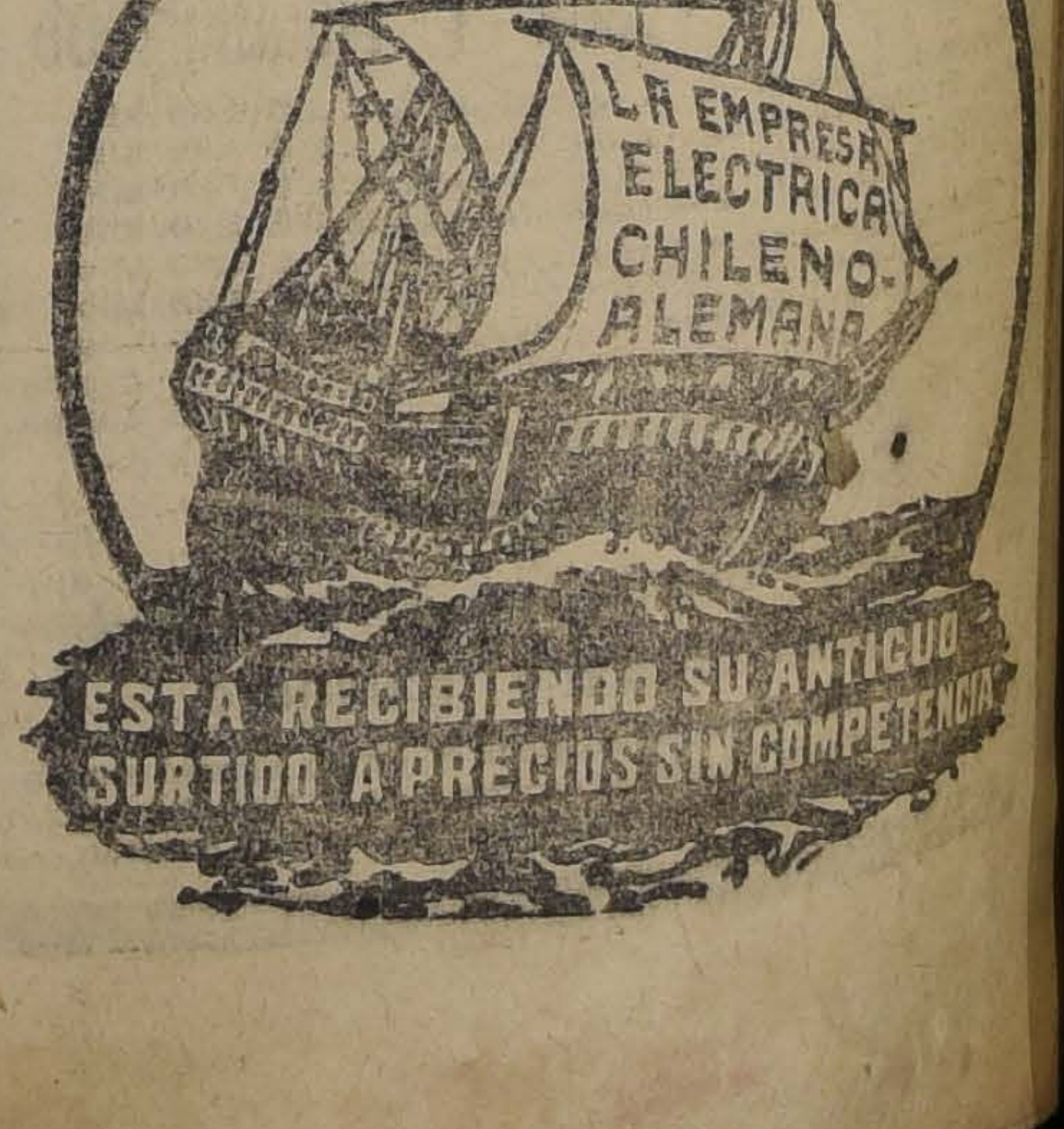
LA EMPRESA ELECTRICA CHILENO-ALEMANA
ESTA RECIBIENDO SU ANTIGUO SURTIDO A PRECIOS SIN COMPETENCIA

Bruna, Sampaio & Co.
BLANCO 853
VALPARAISO
OFRECEN:
YODO CRISTALIZADO
POR GRANDES Y PEQUEÑAS PARTIDAS
Cremor de Tártaro

DEPORTES

FOOTBALL

GRAN MATCH GIMNASTICO VERSUS CARIOCA

Se efectuará esta tarde en la cancha Independencia N.o 1

Pasado el receso de las vacaciones, iníciase hoy la temporada de football en la capital con una partida que viene a satisfacer el justo anhelo de todos nuestros deportistas y aficionados que siguen con interés el desarrollo de las competencias en las diferentes Asociaciones y Ligas de la capital.

No podía haberse concertado una partida que reuniera mejor los caracteres de importancia e interés para el público como la que llevarán a efecto esta tarde los poderosos cuadros del epígrafe.

En efecto, existía marcado interés entre el elemento footballista por ver medirse estos dos formidables rivales, cuyas "performances" en sus respectivas competencias son de todos conocidas, pues el Gimnástico logró conquistar el primer puesto, en empate, en la competencia de la Copa Unión y el joven Carioca venció en el mejor de los estilos en la primera serie de la Liga Metropolitana.

Esta interesante partida se efectuará hoy a las 4 P. M. en la cancha Independencia N.o 1, bajo las órdenes del árbitro señor Francisco Jiménez, lo que es garantía de orden y seriedad en su desarrollo.

Como preliminar se jugará a las 3 P. M. una partida entre los segundos equipos de estos Clubs, en los cuales figuran elementos de valía que sabrán darle debida importancia a la partida.

A las 4 P. M. el réferee señor Jiménez llamará a los primeros equipos para la partida de fondo.

Estos estarán formados en el siguiente orden:

Gimnástico:
P. González
A. Elgueta P. Quezada
Rojas, Aravena, Acuña
Pérez, Lucero, Grijalba
Arce Prenafeta
O
Alvarez Cruz
Vásquez, Acuña, Molina
Barahona, Orellana, Vásquez
Vicuña Correa
Meza
Carioca:

Reservas del Gimnástico: Guzmán, Villablanca, Roatti.

Reservas del Carioca: Gómez, Olivares.

La cancha Independencia, situada en la prolongación de la Avenida Hipódromo Chile, ha tenido importantes refacciones que darán mayores comodidades al público.

Las entradas se venderán en la cancha al precio de sesenta centavos por persona, teniendo las señoras y señoritas libre acceso a la cancha.

LA NACION F. C. v. AMERICA F. C., DE EL MONTE.—Como se ha venido anunciando, hoy por el tren de la 1 P. M., se dirigirán al vecino pueblo los jugadores y comitiva del team formado por el personal de esta Empresa, con el objeto de jugar el match que tienen concertado estas instituciones y de estrechar las cordiales relaciones de amistad existentes entre ambas.

La partida se jugará en el hermoso y cómodo campo de juegos que posee el Unión Andarivel, a las 2.30 bajo la dirección de un competente aficionado.

Los cuadros se presentarán en la forma siguiente:

América F. C.
M. Valdebenito
J. Ovalle y E. Moreira
E. Ovalle, J. A arca, E. Plaza
R. Castañeda, C. Suárez, L. Allende
R. Céspedes J. Fajardo
O
S. Zárate A. Contardo
E. Fuentealba, E. Escobar, J. Reboll
E. Fuentealbe, J. Rebolledo
E. Escobar
R. Bustos, C. Fanta, L. Mardones
P. Miquel, F. Nieto (cap)
L. Huerta
La Nación F. C.

Concurrirán también las siguientes reservas:

La Nación F. C.: O. Miquel, A. Bruna, A. Araya, P. Osorio.

América F. C.: E. Vargas, M. Ovalle, J. Espinosa.

EN LA CANCHA DE LA LIGA METROPOLITANA.—Hoy se jugarán las siguientes partidas en la cancha de la Liga Metropolitana:

A las 2.30 P. M., Unión Gráfico I versus Miraflores, referee señor Andrés Aguilera.

A las 3.30 P. M., Laboratorio Chile I versus Carlos Wallker M. I, referee señor V. Donoso.

A las 4.30 P. M., Zenteno I versus Arauco I, referee señor A. Aguirre.

El Capitán Prat desistió de competir en el campeonato.

LAS CANCHAS INDEPENDENCIA Nos. 1 y 2.—La Secretaría de la Asociación de Football de Santiago nos pide hacer presente a los clubs que deseen ocupar estos campos de juego, que pueden dirigirse a Santo Domingo 1223, diariamente, de 10 a 12 ó de 2 a 6 P. M., a fin de convenir las condiciones.

Estas canchas estarán disponibles hasta el Domingo 28 del actual.

ENTRECIUDADES CON VALPARAISO.—Es probable que la partida entre la Liga de Valparaíso y la Asociación Santiago, que no pudo realizarse a fines de 1919, por lo avanzado de la temporada, se verifique el Domingo 25 de Abril próximo.

A LA LIGA NACIONAL.— The Lebanon Shoe F. C. ha acordado inscribir su equipo en la Liga Nacional.

LA CRUZ F. C.—Los registros están abiertos en Padura N.o 500.

GATH Y CHAVES I y II v. BORGOÑO I y II.—Hoy en la cancha del Gath y Chaves se llevarán a efecto estos amistosos.

Los 2.o equipos jugarán a las 2.30 y los primeros a las 4 P. M.

NATIONAL STAR F. C. v. BRITANIA F. C.—Hoy, a las 4 P. M. se llevará a efecto este amistoso en la cancha del primero de los nombrados.

Por inconvenientes de El Andarivel F. C. de El Monte, no se irá a ese pueblo.

WILLIAMSON II v. STAR VALPARAISO II.—Hoy, a las 3.30 se jugará un amistoso entre estos equipos en la cancha Comercial.

ELECTRO METALURGICO F. C. —Esta prestigiosa corporación ha destinado para un campeonato la copa donada por el entusiasta presidente de la Compañía Electro Metalúrgica, señor Amadeo Heireman. Este trofeo se exhibirá desde hoy en una de las vitrinas de la Casa Francesa.

Será disputada en el presente año entre los clubs Metalúrgico de la capital.

Se nos pide invitar a tomar parte en este campeonato a todos los clubs metalúrgicos que se presenten a un establecimiento o firma industrial establecido en la capital.

Desde hoy quedan abiertas las inscripciones en Avenida Vicuña Mackenna N.o 1550 o por escrito a casilla 3463.

TACNA I v. ELECTRO METALURGICO I F. C.—Hoy Domingo, a las 4 P. M. se llevará a efecto el amistoso concertado entre estas instituciones en la cancha que posee el Metalúrgico F. C. en Avenida Vicuña Mackenna N.o 1549.

ANGAMOS ATLETICO F. C. v. ANDARIVEL DE EL MONTE F. C. —Hoy se llevará a efecto el amistoso concertado entre los clubs arriba nombrados en El Monte.

Los socios del Angamos partirán en el tren que sale a la 1.05 P. M. de la Estación Central.

Se ruega asistir a la comisión compuesta de los señores E. Miranda, E. Alonso y E. Montero, a las 8 A. M. a la Estación Central.

CARLOS CONDELL F. C. v. SANTO DOMINGO F. C., DE NOS.—Hoy, por el tren de las 11.50 se trasladarán al vecino pueblo de Nos los socios y acompañantes del Carlos Condell con el objeto de jugar el amistoso que tienen concertado.

Arbitrará el señor Francisco Fernández.

LIGA INFANTIL DE FOOTBALL. —El Directorio está citado a sesión ordinaria para el Martes próximo a las 9 P. M., en el salón de "El Diario Ilustrado".

Se hace presente a los Clubs Victoria Unión y Guacolda, que el plazo dado para la presentación de los antecedentes que justifiquen la edad de los jugadores reclamados, expira en esta sesión.

SPORTMAN PORTEÑO.— Se encuentra en esta capital por alguna temporada el conocido y entusiasta sportman porteño, miembro de diversas instituciones deportivas del vecino puerto, y uno de los del grupo de los "viejos", señor Florindo Aros.

ASOCIACION INFANTIL DE FOOTBALL DE SANTIAGO.— Sesión de clausura. — Por acuerdo del Directorio, la sesión de clausura se efectuará el Miércoles próximo a las 8.45 P. M., en los salones de "El Mercurio". Reglamentariamente, el presidente leerá la memoria anual y el tesorero dará cuenta del balance general. En la misma sesión se procederá a elegir nuevo Directorio, a fijar la cuota de incorporación con que las instituciones que ingresen contribuirán al mantenimiento de la corporación durante la próxima temporada, a nombrar las comisiones y resolver los demás asuntos que establece el reglamento.

—Se ruega a los clubs que tengan derecho a diplomas, se sirvan enviar las listas de jugadores a la secretaría, Santo Domingo 1223, a fin de alcanzar a prepararlos para la sesión de clausura.

—Los premios conquistados por clubs de esta Asociación durante la última temporada, serán distribuídas en la sesión del Miércoles próximo.

—El presidente de esta corporación nos pide rogar al tesorero señor Luis Roatti, se sirva pasar mañana, entre 2 y 6 P. M., a la secretaría.

SANTIAGO BADMINTON F. C.— La asamblea general que esta institución había acordado llevar a efecto el Lunes próximo, con el objeto de elegir el nuevo Directorio, decidir la corporación en que deberán afiliarse, y de tratar asuntos internos de importancia para la marcha del Club, se ha postergado para el Lunes 6 de Abril próximo, a las 9 P. M., en los salones de "El Mercurio".

ASOCIACION DE FOOTBALL DE SANTIAGO. — El Directorio de esta corporación sesionará el Martes próximo, a las 8.5 P. 4M., en Ahumada 342.

—Se ruega a la comisión revisora, formada por los señores Raúl García, Marcos Fonsea y Silverio Salinas, pasar a Santo Domingo 1223.

UNION CAMILO HENRIQUEZ I V. UNION ARGENTINA I.— Hoy a las 3 P. M., en la cancha Escuela de Artes, se llevará a efecto el amistoso concertado entre estos equipos.

BERNAL HNOS. F. C.—Hoy a las 9 A. M., en la cancha Escuela de Artes y Oficios, se llevará a efecto el torneo interno, organizado en celebración del primer aniversario, el cual consta de carreras pedestres de 100 metros, primera y segunda series, y otra de 1,600 en dos series.

Después de dar término, se dirigirán a la quinta de los señores Bernal para servirse el almuerzo preparado, desarrollar una fiesta y repartir los premios a los ganadores.

TENIENTE ETCHEPARE F. C. V. J. M. ETCHEPARE.—Este amistoso se llevará a efecto hoy a las 9 A. M. en la cancha de la Comercial.

SPORTIVO NACIONAL F. C. V. ARTURO PRAT F. C.— Hoy a las 2 1|2 P. M., se efectuará en la cancha de la Escuela de Artes y Oficios el encuentro concertado entre estos equipos, como práctica y selección de los jugadores que formarán ambos cuadros para la presente temporada.

SOLICITADA.—Laboratorio Chile F. C.— Este club no ha concertado con el José Tocornal I F. C., ningún match para hoy, como salió anunciado en los diarios de ayer.

Hoy debe jugar el Laboratorio Chile I con el Carlos Walker Martínez I, por el campeonato de la Metropolitana, en la cancha de esta Liga, a las 3 1|2 P. M.

UNION SAN EUGENIO INFANTIL I Y II V. LAUTARO INFANTIL I Y II.— Hoy se llevarán a efecto estos dos amistosos en la cancha que posee el San Eugenio, a las 3 y 3 1|2 P. M., respectivamente.

UNION REPUBLICA F. C. V. SPORTIVO LINCOYAN F C.—Hoy, a las 4 P. M., en la cancha Unión Americana (Parque Cousiño) jugarán un amistoso estos equipos.

SANTA ELENA I Y II V. 18 DE SETIEMBRE F. C.—Hoy se llevarán a efecto, en la cancha que posee el Santa Elena en Franklin esquina de Maestranza, estos amistosos a las 3 y 4 P. M., respectivamente.

ESPERANTO F. C.— Los registros, como igualmente los formularios permanecen a disposición de los interesados y socios diariamente en Nataniel 480.

ARTES Y LETRAS I Y II V. IMPRENTA ILUSTRACION I Y II.— Hoy a las 3 P. M., se jugará este amistoso en la cancha del Zentono (Parque Cousiño).

ARCO IRIS F. C.—Hoy a las 10 A. M. se juega en el Parque Cousiño entre los equipos A. y B. de esta institución una partida en que tomarán parte los mejores elementos con que cuenta para la presente temporada este club, pues se trata de tener dos primeros equipos y dos segundos para tomar parte en las competencias que se inician.

SANTIAGO RANGERS F. C. V. 5 DE ABRIL F. C.— Hoy a las 9 A. M. tendrá lugar este importante encuentro en la cómoda cancha de la Liga Metropolitana.

Este encuentro servirá para seleccionar los equipos para la presente temporada.

DREADNOUGHT INFANTIL I CONTRA BRITANIA INFANTIL I. —Hoy a las 3 P. M. se llevará a efecto este encuentro en la cancha Escuela de Artes, ante el árbitro señor Gabriel Flores.

ASOCIACION OBRERA DE FOOTBALL.—Acuerdos de la sesión del 16 del presente mes:

1. En vista de que el Tomás Edison F. C., ha cumplido todos sus requisitos para su inscripción, aceptarlo con dos equipos en primera y segunda series.

2. Publicar las bases de la competencia del presente año y que son las siguientes:

En la primera serie se jugará por la Copa Municipal, cuya competencia es por tres años seguidos o cinco intercalados. Está ganada en primer año por el Tomás Edison F. C. Habrá, además, once medallas de plata y diploma de honor para el primer ganador y medalla de capitán y diploma para el segundo ganador.

En la segunda serie se iniciará la competencia de una copa por dos años, en la misma forma en que se han jugado las copas Washington Bannen y Flor de América, que ya han salido de la Asociación. Habrá, además, los mismos premios en medallas y diplomas que en la serie anterior.

En la tercera serie se jugará un objeto artístico, una Minerva, por un año. Habrá, además, los mismos premios en medallas y diplomas que en las anteriores series. Si en esta serie el número de equipos pasa de doce, se la dividirá en dos secciones y los ganadores de cada sección definirán la Minerva. El segundo ganador obtendrá once artísticos medallones de yeso, dorados. Habrá, además, medallas y diplomas.

La Asociación sorteará entre todos los equipos que haya observado buena conducta en el año, cuatro hermosos cuadros de acuarelas, como premios de estímulo. Debemos advertir que todos estos premios están ya en poder de la Asociación.

3. Reiterar a los clubs el aviso de que las inscripciones se reciben en Herrera 363; Mapocho 1750; Avenida Italia, pasaje Urzúa, 11; Beauchef 1357; en Independencia 844, tienda La Universal; y en San Diego, tienda La Flor de América.

Las inscripciones valen 18, 15 y 12 pesos en 1.a, 2.a y 3.a series, respectivamente.

FERMIN VIVACETA STAR F. C.—Acuerdos:

Inscribir el team en la Liga Nacional.

Nombra delegado ante esta Liga al señor Pedro Suitt Z.

Comisionar para organizar la fiesta de inauguración de la cancha y apertura de la temporada a los señores P. Suí H., C. Muñoz, J. Durán, E. Muñoz, N. Siero y L. Vilches.

Citar a junta general para hoy a las 9 A. M. en Fermín Vivaceta 523.

LIVERPOOL F. C. — Directorio para el presente año:

Miembros honorarios: señores Francisco Madariaga y Andrés Norambuena.

Presidente, señor Carlos Armijo U.

Vice-presidente, señor Pedro Pacheco C.

Secretario, señor Augusto Belmar.

Pro-secretario, señor Aladino Silva.

Tesorero, señor Rafael Valle G.

Sub-tesorero, señor Angel Navia.

Capitán I equipo: señor Federico Palma H.

Vice-capitán, señor Augusto Salazar.

Capitán II equipo, señor Rafael Valle.

Directores: señores Enrique González, Mauricio Jorquera y Alfredo González.

Dirección postal: calle Bezanilla 1502.

Los formularios para las firmas de los jugadores pueden solicitarse del vice-presidente y en el Centro Patria y Hogar, calle Dominica.

LIGA NACIONAL DE FOOTBALL. —En atención a un acuerdo de la sesión extraordinaria de directorio del Martes último, las inscripciones se cierran definitivamente el próximo Lunes 22 del presente, a las 6 P. M. Estas siguen recibiéndose en Catedral 1401, donde los interesados pueden retirar los formularios y estatutos.

El valor de la cuota de inscripción es de $ 20 para los primeros equipos de la primera división y de $ 10 para los segundos equipos de los mismos. Se ha instituido una segunda división para los primeros cuadros de los clubs que no estén en situación de competir en la primera división, y en caso de que éstos tengan segundos cuadros, se agregará una serie especial. En ambos casos, la cuota es de $ 10.

LIGA METROPOLITANA DE DEPORTES.—Esta institución mantendrá abiertas sus inscripciones sólo hasta el 27 del presente, para lo cual la secretaría atiende diariamente, de 5 a 7 P. M., en Morandé 291, oficina 11.

Los clubs que deseen afiliarse deberán enviar su solicitud cuanto antes, indicando el número de equipos que quieren inscribir y la división en que desean que actúen, la nómina del Directorio, la dirección de la institución y los colores del uniforme.

También deberá remitirse una lista completa de todos los socios de la institución.

Los premios de los años 1918 y 19 serán repartidos el primer Domingo de Abril, acto al cual se tratará de darle toda la importancia que merece.

—Mañana se realizará la sesión de clausura de la temporada de 1919. En esta sesión se leerá la memoria anual y se dará cuenta del balance de tesorería. En esta sesión se elegirá el Directorio para 1920.

ENFERMO.—Se encuentra delicado de salud el jugador del Magallanes F. C., señor Manuel Moreno.

Le deseamos pronta mejoría.

ACLARANDO LOS COMENTARIOS SOBRE UN ACUERDO.— Se nos pide la publicación de las siguientes líneas:

"LA NACION ha comentado un acuerdo de la última sesión de directorio de esta corporación, relacionado con la creación de los trofeos "Caupolicán" y "Huelén", y en virtud de los artículos 17 y 97 de los Reglamentos, que reproduce, lo califica, aunque bien intencionado, de anti-reglamentario.

Con el objeto de desvirtuar la ilegalidad denunciada, estimamos de nuestro deber dar a conocer los fundamentos y el alcance de la resolución adoptada por el Directorio sobre el particular.

En virtud de un acuerdo del último Consejo, se instituyó un nuevo trofeo donde se grabará el nombre del Club campeón de la temporada, es decir, el ganador en la partida entre los vencedores de las competencias por las Copas paralelas Unión A. y Chile.

Como los Reglamentos estipulan que la Copa Unión "constituye el más alto trofeo de la institución", y como este nuevo trofeo es de este carácter, se resolvió cambiar por el nombre de Copa "República" a la anterior Copa Unión A.

Igualmente, por las razones expuestas, se substituyó por "Copa Caupolicán" a la Copa Unión B. y por "Copa Huelén" a la Copa Independencia B.

De manera que el Directorio no ha constituído una nueva serie, sino que se ha reducido a cambiar de nombre a algunos trofeos existentes.

Por otra parte, considerando que no es equitativo ni justo que se inscriba el nombre de los ganadores de dos competencias en que intervienen Clubs de diferentes categorías en un mismo trofeo—como acontecía en temporadas anteriores, en que los ganadores de la Copa Unión A. y Unión B. inscribían sus respectivos nombres en el primero de éstos —acordó someter al Consejo por constituirse, se hagan efectivos los trofeos para la series Caupolicán y Huelén y se inscriban en éstos a los respectivos ganadores. Tomó igualmente otro acuerdo relacionado con el valor de la inscripción de estas competencias, que también será sometido a la ratificación del próximo Consejo.

Por una especial circunstancia, en los momentos actuales ha podido palparse la inconveniencia de un acuerdo del Consejo adoptado a principios de la temporada última, en que declaró que "la Asociación no tiene jurisdicción sobre los clubs en tiempo de receso", pues los acuerdos que se adopten por el Directorio antes de la clausura de las inscripciones que no estén implícitamente establecidos en los Reglamentos, tiene forzosamente que quedar en suspenso, hasta que se constituya el nuevo Consejo.

En resumen, el comentario del rotativo que motiva estas líneas, ha tenido como base la creencia de que los acuerdos adoptados en la sesión del Martes último, que no están contemplados en la letra de los Reglamentos, han sido adoptados en carácter definitivo, atribuyéndose el Directorio una facultad doble de proponer y resolver, cuando en realidad de verdad ellos entrarán en vigencia tan pronto sean ratificados por el próximo Consejo.

Por la Asociación Santiago.—(Firmados) —**José A. Salinas**, vice-presidente.—**Jorge Vial I.**, secretario."

EXCURSIONISMO

LA EXCURSION DE LOS PIRINEOS. — Hoy a las 6 A. M., se deberán encontrar en la Plaza Italia los socios activos de este cuerpo, para efectuar la excursión de entrenamiento a la de Valparaíso.

El programa confeccionado y el buen ánimo de los socios, promete darle el éxito a esta excursión.

ASOCIACION DE EXCURSIONISTAS. — Cita al Consejo para mañana Lunes a las 9 P. M., en la secretaría de Los Pirineos.

Ruega encarecidamente la asistencia, pues hay asuntos muy urgentes que resolver.

CUERPO EXCURSIONISTA HISPANO AMERICANO. — En sesión celebrada el 18 del presente, se tomaron los siguientes acuerdos:

1.o—Aceptar las renuncias de los señores presidente, tesorero y secretario.

2.o—Llevar a efecto el Domingo 21 una excursión a Puente Alto.

3.o—Efectuar en los días de semana Santa, otra, juntamente con el Cuerpo Barcelona.

Excursión Puente Alto: hora de partida, 7.30 A. M. Punto de reunión: Estación Pirque. Tenida de uniforme. Rancho para todo el día.

Quedan abiertas las inscripciones para la excursión de Semana Santa, en la secretaría del Cuerpo: San Diego 218, de 10 a 11 P. M. Su valor es de diez pesos.

CENTRO DE EXCURSIONISTAS "AMOR A LA JUVENTUD". — El nuevo directorio de este Centro, en el deseo de incrementar la cultura e intelectualidad entre sus asociados, y a pedido del presidente de esta institución, señor Luis Caprile Alcalde, ha acordado que cada miembro del Directorio dé una conferencia mensual, sobre temas sociales.

La primera de estas conferencias tendrá lugar el 1.o de Abril próximo, y estará a cargo del iniciador de esta idea.

ATLETISMO

Delegado de Temuco

Por renuncia del señor Augusto Graff, recientemente elegido pro-secretario de la institución dirigente del atletismo chileno, se ha confiado la delegación de Temuco al entusiasta deportista señor Juan Gálvez Rivas.

Breve entrevista con el señor Carlos Amtman, vice-presidente de la Federación Sportiva Nacional

Ayer conversamos incidentalmente con el vice-presidente de la Federación Sportiva Nacional de Chile, señor Carlos Amtman, caballero que nos expresó que él en unión del señor Leotardo Mátus, secretario de la F. S. N., son los encargados por esta Corporación para entender la construcción del Estadio Nacional.

Creo que somos nosotros, agregó los más capacitados para informar si el Estadio queda o no terminado en momento oportuno para que pueda realizarse en él la justa internacional, y no las personas que miran de lejos esta construcción.

Hace ya tres meses que nos hamos comprometido a terminar el Estadio en momento oportuno y hoy como entonces mantenemos aquella declaración.

A fin de que el público no se deje impresionar por cualquiera aseveración sin fundamento acerca del asunto que me ocupa, terminó diciéndonos, los representantes de la Federación Sportiva Nacional de Chile en la construcción del Estadio haremos una exposición en la prensa local, dando a conocer el verdadero estado de los trabajos y las seguridades de que quedarán terminados oportunamente.

Exposición sobre el estado de los trabajos del Estadio Nacional

La exposición a que se refirió el señor Amtman en la entrevista que con él tuvimos, es la siguiente:

"Santiago, 20 de Marzo de 1930.— Señor Vice-presidente de la Asociación Atlética de Chile. — Presente. —Muy señor mío:

Tengo el agrado de acusar a usted recibo de su atenta comunicación fechada el 16 del actual, en la que nos comunica la resolución tomada por el Directorio de esta institución afiliada en el sentido de desligarse definitivamente del compromiso que habían contraído con esta F. S. N. para efectuar el Campeonato Sur Americano de Atletismo en el Estadio Nacional de Chile, que es vuestra propia casa.

Al proceder de este modo, como parece que ustedes se han paralogizado un poco, me permito hacerles presente que esta Federación ha trabajado con el mayor interés en alistar las pistas del Estadio desde el mismo día en que contrajo con ustedes el compromiso de su referencia, compromiso que jamás hemos pensado dejar de cumplir.

En el deseo de contar alguna vez con pistas internacionales, no hemos escatimado gastos para presentar a los campeones sur-americanos una cancha como las que se usan en las olimpiadas mundiales, ya que son canchas las que ellos exigirán antes que nada.

Muy fácil nos habría sido preparar una pista de hipódromo, para habernos concretado después a alistar tribunas; pero, repito a usted que fué otro nuestro programa, programa que hasta hoy se ha venido cumpliendo en todas sus partes y que estimamos alcanzaremos a realizar antes de la fecha que ustedes han fijado.

Así por ejemplo, para el 20 de Abril, ya habremos concluído todas las pistas, la terraza de 75 metros de largo por 17 de ancho y 75 de alto, sobre la cual colocaremos una tribuna provisoria con asientos para 1,000 personas, sobre esta misma terraza se puede colocar otras mil sillas. Habremos terminado de armar el pabellón central que llevamos del Club Hípico, y tendremos 64 metros de galerías para el pueblo. Los vestuarios, las lluvias, las pasadas subterráneas y los cierros exteriores estarán también terminados.

Este ha sido nuestro plan y lo cumpliremos fielmente, cueste lo que cueste, porque no queremos que se nos culpe de haber faltado a nuestro compromiso.

Después de la última sesión de la Federación Sportiva, hemos sostenido siempre que el Estadio estará listo para el concurso y hoy volvemos a repetírselos. Han sido ustedes los que, en el deseo de contar cuanto antes con un local apropiado, nos han venido diciendo día a día que no alcanzaremos a estar listos, sin que les haya valido la afirmación categórica del propio contratista que les ha dicho que no hay motivo para alarmarse.

Más que esto, no hemos podido hacer. Creemos que hemos hecho todo lo que era humanamente posible para cumplir con la palabra empeñada y hasta aquí hemos cumplido.

En tales condiciones, esa Asociación acuerda renunciar a su casa para solicitar hospedaje en otra parte, prefiriendo ceder gran parte de sus propios recursos, para llevar el Campeonato a un local que no podrá en ningún caso alistarles las pistas que les presentará el Estadio Nacional.

En espera de que ustedes, después de meditado estudio, cambien de resolución, me es muy grato ponerme a sus órdenes. — (Firmados). — **Carlos Amtmann**, vice-presidente. — **L. Matus Z.**, secretario."

SANTIAGO ATLETICO. — Hoy a las 9 P. M., se deben encontrar los consocios en el lado derecho de la puerta del Parque Cousiño, con el fin de hacer un entrenamiento general, y en seguida efectuar la elección del Directorio para 1920.

CENTRO SPORTIVO EL GLOBO. —Cítase a los atletas hoy a las 3 P. M., en la Quinta Normal, para entrenarse.

LOS JUEGOS OLIMPICOS SUR-AMERICANOS.—En la tarde de ayer se reunió el Consejo Superior de la Asociación de Deportes Atléticos de Chile con asistencia de los miembros de la mesa directiva y de la unanimidad de los señores delegados de las corporaciones afiliadas.

Los representantes de Talcahuano, Santiago, Concepción y Temuco opinaron que los juegos olímpicos deberían realizarse en la capital de la República.

A favor de la cancha del Valparaíso Sporting Club emitieron su opinión los delegados de Antofagasta y Valparaíso.

El delegado de Sewel manifestó que había recibido instrucciones terminantes de aquella entidad para apoyar la insinuación del delegado de Santiago.

En consecuencia, de los siete delegados reconocidos, hay solamente dos a favor del Valparaíso Sporting Club.

A petición del delegado de Valparaíso, quedaron para segunda discusión todas las indicaciones formuladas, las que serán votadas en una reunión que se realizará a las 9 P. M. de mañana Lunes, en los salones de "El Mercurio".

Es casi seguro que los juegos olímpicos se realicen en el Club Hípico de Santiago.

CENTRO SPORTIVO DIEGO PORTALES. — El señor Francisco Barros ha donado una copa para disputarla en 5 torneos internos, contando el que se va a efectuar en los Campos de Sport de Ñuñoa, Mañana.

Cita para hoy a las 3 P. M., en los Campos de Sport de Ñuñoa.

CLUB ATLETICO CENTENARIO. —En la Asamblea celebrada el 17 del presente, se tomaron los siguientes acuerdos:

1.o — Aceptar como socio al señor Santiago García, presentado por el señor M. Moraga.

2.o — No aceptar el balance de tesorería, hasta que no sea informado por la comisión de contabilidad.

3.o — Dar plazo para ponerse al día a los socios activos, hasta el 31 del corriente.

4.o — Nombrar la siguiente comisión para que organice la fiesta para celebrar el 6.o aniversario: señores: Luis Román, Abdón Mora y Pablo Ainzúa; y

5.o — Empezar los torneos internos después del Campeonato Sur-Americano.

MOTOCICLISMO

gran excursión del próximo Domingo. — El Comité Directivo de esta institución ruega a todos sus socios pasen a la secretaría del club, Moneda 1019, a la brevedad posible, a fin de inscribirse para la gran excursión que este Club organiza para el Domingo 21 de los corrientes.

Las inscripciones se cerrarán mañana a las 12 M., quedando sin derecho a participar en ella los que no hubieren cumplido con los requisitos que regirán en este paseo.

LAWN-TENNIS

EL CAMPEONATO DEL INTERNATIONAL SPORTING CLUB. — **Hoy comenzarán a jugarse las primeras eliminaciones.**— Las inscripciones para este Campeonato se cerraron el Viernes último, constituyendo ellas todo un éxito, tanto por la calidad como por la cantidad de los jugadores que se anotaron en los diversos números del torneo.

Así, en el campeonato de singles sin handicap se encuentran inscritos, entre muchos otros, los cuatro mejores jugadores que actualmente hay en Chile: señores Luis Harnecker, Juan Iturria, Luis y Domingo Torralva.

El singles con handicap reunió más de sesenta inscripciones, circunstancia por la cual hubo necesidad de dividirlo en dos series.

Las primeras eliminaciones comenzarán a jugarse hoy y con este objeto se cita a los siguientes jugadores a las horas que a continuación se indican:

8 1|2 A. M. — Labarca-Vicuña; Margam-Laurence; Iruretagoyena-M. Aylwin; Lorés-E. Torralva.

9 1|2 A. M. — Harnecker-Dalgalarrando; Doren-Vargas-J. Davis-Silva; Galan-Lobos-Orrego-Child; A. Podestá-R. Katz-Nelson-S. Contrucci.

10 1|2 A. M. — Haher-Crapman-Contreras - Contrucci; Torrey-Fletcher; Lobos - Rivera; Chiribega-Salvo.

11 1|2 A. M. — E. Soto-M. Pérez; señora y señor Salmón-señora Azócar - Almasqué; T. Torralva-A. Beytia - Laurence - V. Pérez-Luis Silva O. Podestá - A. Podestá; C. Webb.

3 P. M. — Barayon - Mancilla Urrutia - Flores.

4 P. M. — Haher - Galán.

5 P. M. — Señora Labarca - I. Ríos.

OJO-COLEGIALES-OJ
Antes de verificar sus compras revi sen nuestros precios.
Toda clase de textos, cuadernos, úti les, a precios baratísimos.
Cada compra que exceda
$ 10.00
da derecho a un lindo OBSEQUIO.
GRIMM & KERN
Ahumada 99, esquina Moneda.
31-M

CICLISMO

LAS GRANDES CARRERAS DE HOY

El campeonato de la media hora tras de moto

Los inscritos. — Los premios

Verdadera y muy justificada expectativa existe entre nuestros admiradores del popular deporte del pedal, por presenciar las interesantes carreras que el Club Ciclista Centenario organiza desde tiempo atrás, y que se efectuarán hoy, a las 2 P. M., en el Velódromo del Parque Cousiño.

La prueba más importante del interesante programa, es, sin duda alguna, el campeonato de la media hora, tras de moto, prueba que ha reunido a los siguientes equipos, y que constituyen lo más selecto del ciclismo santiaguino: Alejandro Vidal-F. del Valle, Carlos Sáez-Angel Vargas, M. Freite-A. Silva, A. Moraga-J. Leiva, Torrens-L. Vargas, F. Rojas-Luis Mantelli, Juillet-Morales.

Damos a continuación la lista de premios que serán exhibidos durante el desarrollo de las carreras, y repartidos inmediatamente que éstas terminen:

1.a carrera. — 3.a categoría. — 3,000 metros. — 1.er premio, medalla artística de plata; 2.o premio, tintero de sobre-mesa.

2.a carrera. — 5,000 metros. — 1.a categoría. — 1.er premio, medalla dorada; 2.o, un par de colleras enchapadas.

3.a carrera. — 6,000 metros. — 1.er premio, un artístico reloj de cristal; 2.o premio, un alfiler de oro para corbata; 3.er premio, un alfiler de oro.

4.a carrera. — 1.er premio, medalla de oro; 2.o premio, alfiler de oro para corbata; 3.er premio, tintero artístico; pasadas, medalla de plata.

5.a carrera. — 4,000 metros. — 1.er premio, medalla de plata artística; 2.o premio, alfiler de oro para corbata.

6.a carrera, campeones. — 3,000 metros. — 1.er premio, reloj de pulsera; 2.o premio, tintero artístico.

7.a carrera, niños menores de años. — 1.er premio, medalla dora 2.o premio, objeto de arte.

8.a carrera. — Record de la m dia hora, tras de moto. — 1.er p mio al ciclista, un juego de té japonesa; 1.er premio motorista, anillo de oro con brillantes; 2.o p mio al ciclista, una billetera; al motorista, alfiler de oro; 3.er p mio, medalla de plata al ciclista, m torista, navaja de afeitar.

Una excelente banda de músic amenizará la reunión.

Fuerza de la 4.a Comisaría guardará el orden.

El jurado está formado por cara terizadas personas, y es el siguie te:

Comisión de honor: señores Ev risto Santos, Carlos R. del Pi Juan M. Marín y Carlos Jiménez.

Comisarios generales: señores E dro Herrera y Vicente Sepúlveda.

Jueces de partida: señores Eras Vásquez, Carlos R. del Pino y Ca los Jiménez.

Jueces de llegada: señores Ju F. Jiménez, Emilio González, Ma Coppa, Severo Rojas y Roberto Cha lin.

Jueces de departamento de corr dores: señores Enrique Davis, A jandro Cepeda y Severo Rojas.

Jueces de cancha: señores Máxi Llaneza, Ernesto Contreras, Juan Marín, Carlos Jiménez y Marcelo G richon.

Cronometrador, señor Alberto Caf

Secretario general, señor Angel Vargas.

Anunciador, señor Carlos Aran bia.

Tesorero general, señor Gabr Leiva.

Ayudantes: señores José L. M rales, Alejandro Vidal, Enrique Cha tier y Abraham Moraga.

CLUB CICLISTA CHACABUCO. — Este club efectuará hoy una excursión voluntaria a los Baños de Apoquindo.

Punto de reunión: Plaza Italia, a las 6 en punto.

CLUB CICLISTA IBERICO. — Damos a continuación las bases para el torneo que este club efectuará el Domingo 11 de Abril, en el Velódromo de la Unión Ciclista Sportiva de Chile:

1.— Será corrida la prueba de 20 kilómetros, por un equipo de cuatro corredores, por club independiente.

2.— Todo corredor que pierda una vuelta durante el desarrollo de la carrera, tendrá que abandonar la pista.

3.— Será declarado campeón de Chile, por la Unión Ciclista, por el período del año 1920 al 21, al club a que pertenezca el equipo que en m nor tiempo cubra los 20 kilómetros.

4.— Deberán inscribirse los equ pos antes del 1.o de Abril, siendo valor de la inscripción de $ 10.

5.— Solamente en caso comprobad de enfermedad, podrá reemplazarse un corredor ya inscripto, y antes d la partida del primer equipo.

6.— Sólo serán dispensadas do vueltas perdidas a aquellos corred res que tuvieren que lamentar acc dente o rotura de bicicleta.

Los premios consisten en 4 her mosas copas, 4 medallas de oro 4 de plata con escudo de oro.

—Hoy, de 10 a 12 A., se entrega rá a los entusiastas ganadores de Ibérico, los premios de las carreras del pasado Domingo.

Cítase igualmente a reunión d directorio a las 9.30 en el local d costumbre.

TIRO AL BLANCO

EL IMPORTANTE CERTAMEN DE HOY

El Polígono del Club Nacional de Tiro al Blanco tendrá que verse hoy extraordinariamente concurrido, con motivo de que se verificará un certamen muy interesante, a juzgar por las bases que insertamos a continuación.

El vicepresidente de la institución, señor Carlos Bobillier, ha donado tres medallas, para que sean disputadas en este torneo.

Las bases a que se sujetará, son las siguientes:

Distancias: 300 metros sobre blanco internacional de 10 anillos, y 400 metros sobre blanco de cinco anillos; arma, rifle militar, con alza libre, excepto la telescópica, correa como de costumbre; posición, libre, pero sin apoyo; disparos, cinco a cada distancia, con uno de prueba; series, hasta tres, computándose la mejor, disparándose todas las series con el mismo rifle y alza; inscripción: dos pesos la primera serie; 1.50 la segunda y 1.00 la tercera; cerrándose las inscripciones a las 3.45 P. M., inclusive para las repeticiones; handicap, cinco puntos de ventaja por categoría, los que disparen con alzas especiales, darán, además, tres puntos de ventaja; los tiradores que hayan obtenido un primero o segundo premio en cualquier certamen controlado, o fuera de Club, darán también un punto de ventaja por cada uno de tales premios, si los han obtenido después del 1.o de Enero del presente año inclusive. Premios: al 1.o, medalla de oro, cuño del Club; al 2.o, medalla artística de plata dorada; al tercero, medalla de plata grande; al cuarto, se le devolverá el dinero de la inscripción.

Para que se dispute la medalla de oro, será preciso que tomen parte en el certamen 21 competidores (no series), como mínimum.

Los empates se definirán en conformidad a las reglas de la Asociación. En caso de que empaten tiradores de diferentes categorías, se repetirá la serie el mismo día, o a más tardar el Domingo siguiente, entendiéndose que la falta de asistencia en ese día de un competidor, será causa de la pérdida de un lugar en el certamen.

Directores de turno: el señor Enrique Bottinelli en la mañana, y el señor Casiano Alcalde en la tarde.

HOTEL DE FRANCE
En dos cuerpos de edificio contra incendio. Plaza de la República, al frente del Palacio de la Intendencia.
Primer Hotel de Valdivia, por su ubicación, seguridad y excelente cocina. — CARLOS LAULHE, CASILLA 745.

ACABA DE LLEGAR

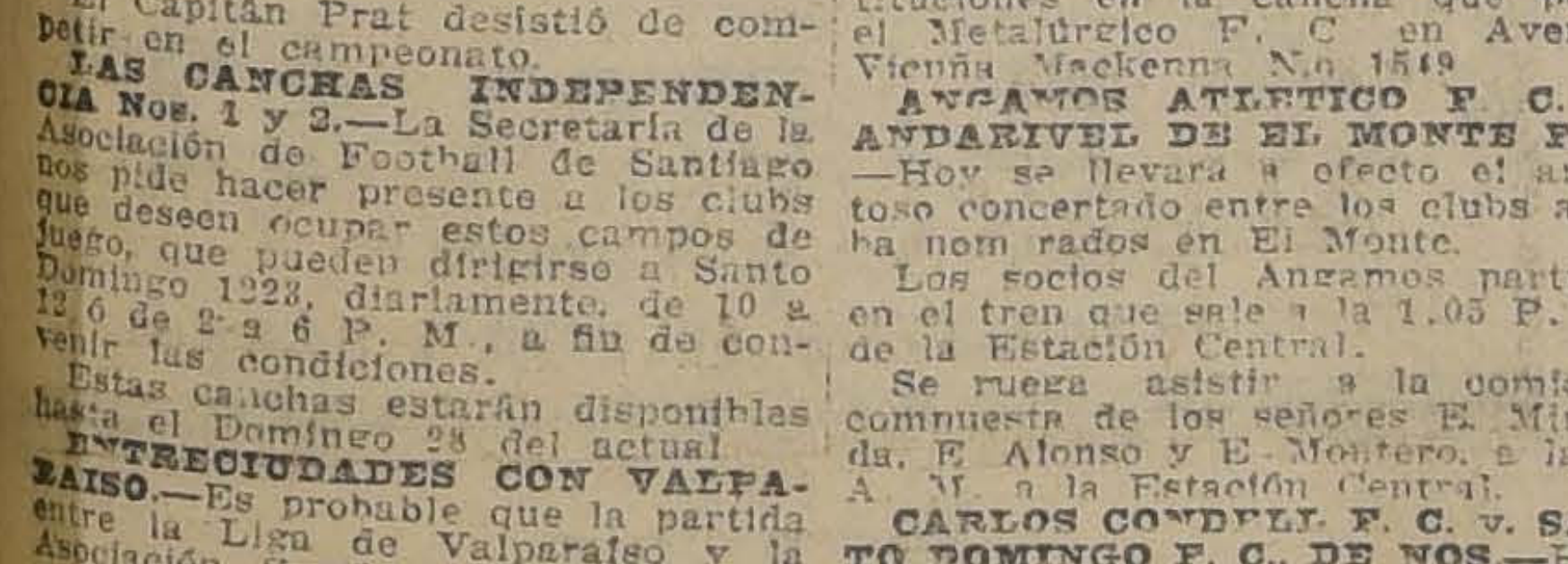

La RHODINE vulgarmente conocida con el nombre de aspirina o sea ácido acetilsalicílico absolutamente puro, eficaz contra los dolores de cabeza, de muelas, neuralgias, etc.
Pídase en todas las Boticas y Farmacias.
CASA AUGUSTO MEYTRE, Valparaíso.—Agente en Santiago: E. MOCOCAIN, Las Rosas 1355. Casilla 1469.

MY - LORD
CIGARRILLOS
Hecho con Tabaco Mary [illegible]
21-Mar.

¡CANAS? "AZABACHE"
Tinta inglesa maravillosa, indeleble, no destiñe, no mancha la ropa, vuelve a las canas, ya sean de la cabellera o barbas, inmediatamente, su primer color negro hermoso, con brillo natural, dando a la fisonomía un aspecto de juventud. Teñirse el pelo no es una necesidad, es un lujo, un capricho, una coquetería. En Estados Unidos es una costumbre de hombres y señoras. En Europa lo usan los soberanos. Ensayarla es adoptarla, pues la venta del año es de 100,000 estuches de esa gran cosmético. No produce color verdoso ni tornasol, como sucede con otros tintes. No hace caer el pelo. Por su duración resulta la más económica.

SOBRETODOS
PLUMA

LA MODA IDEAL

6 2 - PUENTE - 622
CABELLO E IZQUIERDO
Casilla 4644 Correo 2

21-M

AGRICULTORES
INGENIEROS
INDUSTRIALES

¿DESEA USTED GANAR TIEMPO EN SUS FAENAS?
¿QUIERE USTED APROVECHAR LAS HORAS DE LA NOCHE PARA APURAR SUS TRABAJOS?
¿QUIERE USTED TRILLAR DE NOCHE?

LAS LAMPARA SA CARBURO
"MAX MENGIN"

Por su enorme potencia luminosa y su consumo reducido le permitirán a usted satisfacer sus deseos.

Quedan para entrega inmediata en los siguientes tipos:
BLOC N.o 3, 5,000 bujías, $ 1.50 en cinco horas.
FANFAR, 1,000 bujías, $ 1.
METEOR,, 500 bujías, $ 0.60.
LUX N.o 3, 200 bujías, $ 0.40.
LUX N.o 2, 100 bujías, $ 0.25.
LUX N.o 1, 50 bujías, $ 0.15.
"El gasto se entiende en moneda corriente chilena".

CARBURO DE CALCIO, Primera Calidad, adecuado para el uso de estas lámparas, $ 26.00 m|c. los 50 kilógramos.

"ACETILENA"

CASA ANDRES DUBOIS

SANTO DOMINGO N.o 1077, CASI ESQUINA BANDERA
CASILLA N.o 291. — SANTIAGO

CASA MUZARD
NOVEDADES DE INVIERNO

Una gran parte de los surtidos recién llegados los tendremos a la vista desde

EL LUNES 22
SOMBREROS
Trajes-Abrigos-Pieles-Adornos

En nuestra Sección Tejidos encontrará Ud. la más selecta variedad en géneros para

TRAJES Y ABRIGOS EN
SEDERIAS, LANAS Y TERCIOPELOS

A pesar de la gran alza que tienen actualmente las mercaderías en Europa y debido a que nuestros compradores en PARIS anticiparon las compras podemos ofrecer nuestros artículos

A PRECIOS EQUITATIVOS

Distinción
y
buen gusto
es la
característica
de nuestras
Novedades

ALAMBRE
TERILLA y HUINCHA

PARA
ENCUADERNACION
Papel Mantequilla
ARA ENTREGA INMEDIATA
OFRECEN:

Hardy, Menelaus y Cía.

BANDERA 33

24-M

FABRICA DE MUEBLES FINOS

ARRAZOLA Y CANET
Donde encontrarán un vado surtido en muebles fi- s y surtido completo en res.
SAN DIEGO 282-286

23-M

TENTES DE INVENCIO

Al Ministerio de Industria se ha sentado:

VICKERS LIMITED, de Londre iendo patente de invención pa Mejoras en los sistemas y meca smos para el manejo de maquin r sometidas a cargas y velocid variables, tales como elevado s, molinos rotatorios, locomotor éctricas, etc. (4 casos diversos).

Se da este aviso para los efecto las disposiciones reglamentaria rrespondientes.

l Jefe de la Oficina de Patentes de Invención

1905-M-22

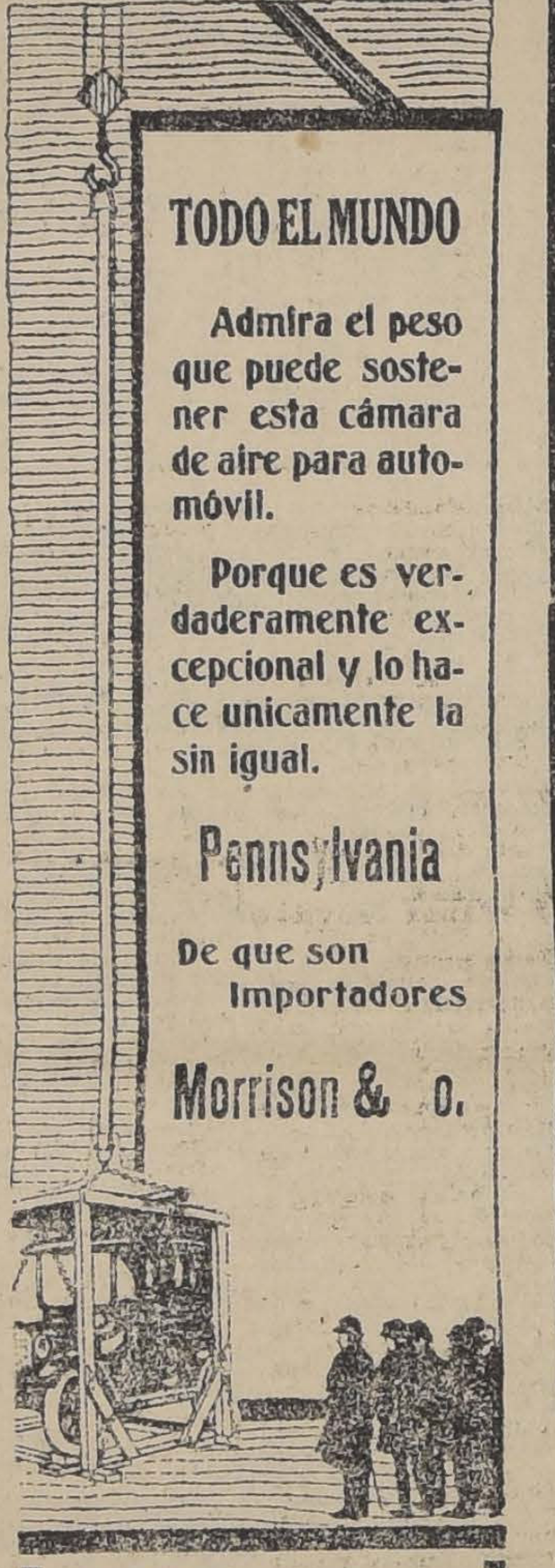

TODO EL MUNDO

Admira el peso que puede sostener esta cámara de aire para automóvil.

Porque es verdaderamente excepcional y lo hace unicamente la sin igual.

Pennsylvania

De que son Importadores

Morrison & Co.

AHUMADA 65 - 77
CASILLA 212
SANTIAGO

CASA CON JARDIN

Familia alemana con una niñita busca casa sola en Providencia.

CANON ENTRE $ 200 Y $ 300

OFERTAS A

CASILLA 567 -:- SANTIAGO

21-M

Contratistas y Pintores

AGUARRAS "ROYAL"

La única que reemplaza en perfectas condiciones al aguarras "Arbolito". No corta ni corre la pintura y por su precio económico, es hoy la preferida de contratistas, pintores y enceradores.

Ventas al por mayor y al detalle

"Emporio Agustinas"

Agustinas 1907, esquina Cienfuegos.

DARIO PEÑA AGUIRRE
Agente exclusivo

Vino Blanco

Cosecha 1919 compro
ta
2,000 ARROBAS
FERTA: A. CORTES
Casilla 2231. — Santiago

21-M

AUTOMOVIL DE LUJO

Especial para novios y automóviles de turismo 7 asientos, muy elegantes,

Se arriendan

Por horas, meses y días.
Pedidos a
MORANDE 783
Teléfono 5077.

21-M

SASTRERIA
"Santa Elena"

SAN DIEGO 245

En el sorteo verificado ayer Sábado 20, del Club N.o 1, sorteo 22, resultó favorecido el socio N.o 111.

Del Club N.o 2, sorteo N.o 13, resultó favorecido el socio N.o 93.

Del Club N.o 3, sorteo N.o 8, resultó favorecido el socio N.o 55.

En formación el Club N.o 4.

P. FAIVOVICH e Hijos.

Nota.—Entregamos ternos en los mejores casimires con grandes facilidades en el pago.

1967-M-21

Puertas Cortinas Arrolladizas

DEL MEJOR ACERO IMPORTADO PARA:
Casas Comerciales, Garages, Bodegas, fábricas, etc.

CORTINAS METALICAS
ROBINOVITCH E HIJOS
SANTIAGO

Somos los mayores fabricantes en el ramo. Las grandes cortinas metálicas de los hangares de la Escuela de Aviación han sido hechas en nuestros talleres.

ROBINOVITCH E HIJOS

SANTIAGO - Huérfanos 2653
Casilla 1234

CASIMIRES - INGLESES

Entre nuestro surtido extenso de casimires de Otoño e Invierno que hemos recibido, podemos ofrecer un tipo especial para trajes y abrigos, en pura lana, al precio de:

$23 EL METRO $23

Rodríguez y Ramírez

AGUSTINAS 1052, ENTRE AHUMADA Y BANDERA

El mejor
ALIMENTO RAFF
Precio $ 2 tarro

Casa en altos

Se arrienda en Amunátegui N.o 334. Verla de 2 1|2 4 1|2 P. M. Tratar con

J. M. EGUIGUREN
Moneda 830.

1946-22-M

ALAMOS

Ofrezco una partida de 2 a 3 mil álamos en estado de explotación en fundo situado al lado de estación, a 10 kilómetros de Santiago.

Datos, etc., dirigirse a

E. P. N.
CASILLA 465.—SANTIAGO

1960-M-21

JUGO DE UVA FORTUNY

Bebida alimenticia y sin alcohol, es el mejor por ser puro de uva. Probarlo para convencerse. Depósito, calle Bascuñán Guerrero N.o 228. Casilla N.o 1669. Teléfono N.o 108. Estación.

JOSE FORTUNY.

1.o-A

Harneadoras

Marat y Pernollet para Trigo y Frejoles
Ofrecen para entrega inmediata

SMITS - ASSLER
Talca

ASOCIACION
— DE —
Productores de Salitre de Chile

Calle Prat 132, edificio del Banco de Londres y Río de la Plata Ltdo., tercer piso

Se avisa a los interesados en la compra de salitre, se sirvan recurrir a las Oficinas de la Asociación de Productores de Salitre de Chile, para la cuestión de precios, fechas de entregas y demás condiciones que establecen los contratos respectivos.

EL GERENTE

2,000 arrobas

Vino tinto

cosecha 1919, compro.
Pago al contado.
OFERTA: A. CORTES
Casilla 2231. — Santiago

SASTRERIA J. GHERARDI

Merced 834—Frente al Teatro Santiago

OTOÑO

Por pocos días se hacen ternos y sobretodos sobre medida desde.........

$ 150

NOTA.—Se reciben hechuras a precios excepcionales.

Propuestas Públicas

La Empresa de Agua Potable de Santiago pide propuestas públicas para la entrega de cien llaves matrices de 50 a 250 mm. de diámetro.

Las propuestas se abrirán el 8 de Abril próximo, a las 3 P. M., en la oficina de la Empresa, Delicias 1123. Especificaciones en la Empresa.

EL SECRETARIO.

Informaciones Comerciales, Industriales y Agrícolas

FUERZA HIDRAULICA
cien caballos y gran extensión terreno con desvío ferrocarril, red Central, a diez cuadras carros eléctricos, vendo.
C. P. V. B., Casilla 1963
1963-M-21.

Hotel y Restaurant ATENAS
DINNER-CONCERT
Se inaugurará el LUNES 22 DEL PRESENTE diariamente de 6 P. M. hasta las 12 de la noche
El único establecimiento del barrio Estación que se halla montado con todo el confort europeo, el cual se ha constituído el sitio obligado de los que desean CENAR BIEN, habiéndose establecido un espléndido servicio para este efecto.
Abierto hasta las 2 de la mañana.
COMODOS Y ELEGANTES RESERVADOS
No olvidar:
HOTEL ATENAS
Bascuñán Guerrero 25
21-M

El Gran REMEDIO UNIVERSAL
Nitro Ozona, Lowe Welssilog, el único comprobado por medio de la radiografía que cura la tuberculosis (tisis). Pruebas a la vista. Afamado desde 1887. Cura radicalmente: cáncer, gangrenas, sífilis, enfermedades hígado, riñones, del estómago, pulmones, bronquitis, faringitis, asmas, hipertrofia, diabetes, albuminuria, reumatismo, hidropesía, obesidad, raquitismo, epilepsia, apoplegía, anemia, catarro intestinal, disentería, apendicitis, peritonitis, almorranas, fístulas, forunculosis, heridas, úlceras, tumores, contusiones, quemaduras, picaduras venenosas, enfermedades piel, sangre, enfermedades secretas. Prodigioso en aneurisma, en enfermedades del corazón, cerebro, vista, espina dorsal, etc. Viruela, peste negra, hemorragia, peste bubónica, tifo, pestes y fiebres en general, son vencidas a las pocas horas, con repetidos lavados intestinales y tomas. Igual tratamiento para demás enfermedades. Catecismo Nitro-Ozona, consúltelo todo enfermo, sea cual fuere el mal, encontrará el medio seguro de sanar radicalmente. Remítolo gratis a quien lo pida.
LUIS LOWE
Casilla 882.—Teléfono 1830.—Claras 149.—Santiago. — Droguería Daube y Boticas principales.

CRONICA POLICIAL

UNA QUERELLA. — En la tarde de ayer, el regidor señor José D. Gajardo Guzmán, presentó al 1.o Juzgado del Crimen saliente de turno, una querella contra el regidor señor Aquiles Talavera, por el delito de amenaza de hecho a su persona.

AUTOR FALSIFICADO. — Ayer fué puesto a disposición del Juzgado de Turno, Roberto Casmacho Escobar, aprehendido por la policía por andar vendiendo obras del señor José Ignacio Galvez, autor colombiano, y decir que las obras eran de su propiedad.

Casmacho, a las personas que les vendía algún libro, les decía que su residencia la tenía en el Hotel Oddó.

JUZGADO DE TURNO.— Durante el curso de la presente semana, estará de turno para atender en lo Criminal, el 1.er Juzgado, servido por el Juez señor Andrés Villagra.

La Sección de Investigaciones, estará a cargo del inspector de la Sección de Seguridad, señor Manuel Palacios.

VISITA DE CARCEL. — En la tarde de ayer, los jueces de los cuatro Juzgados del Crimen, practicaron la visita reglamentaria a la Cárcel Pública de esta ciudad, con el objeto de oír los reclamos que hiciesen los reos, a raíz del curso de sus procesos.

No hubo reclamos de importancia.

ROBO A UNA CASA COMERCIAL. — La señora María Lira, en representación del señor Emilio Delporte propietario de una casa vendedora de paños ubicada en la calle Bandera N.o 673, ha dado cuenta a la policía que desde hace tiempo viene notando la desaparición de mercaderías, cuyo monto aún no se puede precisar.

INTENTO DE INCENDIO. — Don Moisés Neuman dió cuenta a la policía que antenoche, a las 12, cuando llegaba a su casa, notó que la puerta de calle se encontraba empapada con parafina, por lo que cree que manos criminales intentaron incendiar su habitación.

CAIDA DESDE UN TRANVIA.— La policía dió cuenta al Juzgado de haber llevado a la Asistencia Pública a Celia Muñoz, quien resultó con contusiones graves en el cuerpo, a causa de haberse caído desde un tranvía de la línea 15, en circunstancias que éste iba en movimiento.

ENCONTRADO AHOGADO. — La policía de la 7.a Comisaría dió cuenta al Juzgado de haber remitido a la Morgue el cadáver de Víctor Alfaro, quien fué encontrado ahogado dentro de un canal que pasa por la propiedad de este individuo, y ubicada en el barrio Yungay.

ATROPELLADO POR UN AUTO. — A la Asistencia Pública fué remitido Alberto Sánchez, quien presentaba una herida grave en el cuerpo a consecuencia de haber sido atropellado por el auto número 4648.

El chauffeur huyó.

ACCIDENTADOS EN EL TRABAJO. — Federico Toledo fué llevado ayer a la Asistencia Pública, quien presentaba varias contusiones graves en el cuerpo, debido a que sufrió una caída desde una escalera, en los momentos que se encontraba trabajando.

—Al mismo establecimiento fué llevado José Villanueva, de 16 años de edad, quien fué accidentado también en los momentos que se encontraba trabajando.

ABANDONO DE HOGAR. — Don Enrique Santander ha dado cuenta a la policía, para los fines del caso, que su hijo Luis Enrique, de 11 años de edad, ha abandonado el hogar sin motivo justificado.

ASALTO Y LESIONES. — A la Asistencia Pública fué remitido ayer Manuel Morales, quien, en circunstancias que se recogía a su casa, un grupo de individuos desconocidos lo asaltaron y le infirieron varias heridas en el cuerpo.

Los hechores huyeron.

ROBO. — Antenoche penetraron ladrones al interior de la casa-habitación de doña Elvira Vidal, y robaron especies que estima en la suma de 300 pesos.

EMPLEADO LISTO. — Don Angel C. Parada ha dado cuenta a la justicia que el día 15 del mes en curso, su empleado Tomás Poblete, abandonó el servicio llevándole hurtado un reloj y cadena de oro, que avalúa en 450 pesos.

ROBO DE ESPECIES. — A la 4.a Comisaría se ha presentado don Juan Pepper exponiendo que, en circunstancias que se encontraba ausente de su casa, penetraron ladrones a ella y le robaron, un reloj de plata, servicio de comedor y varias otras especies, que estima en la suma de 890 pesos.

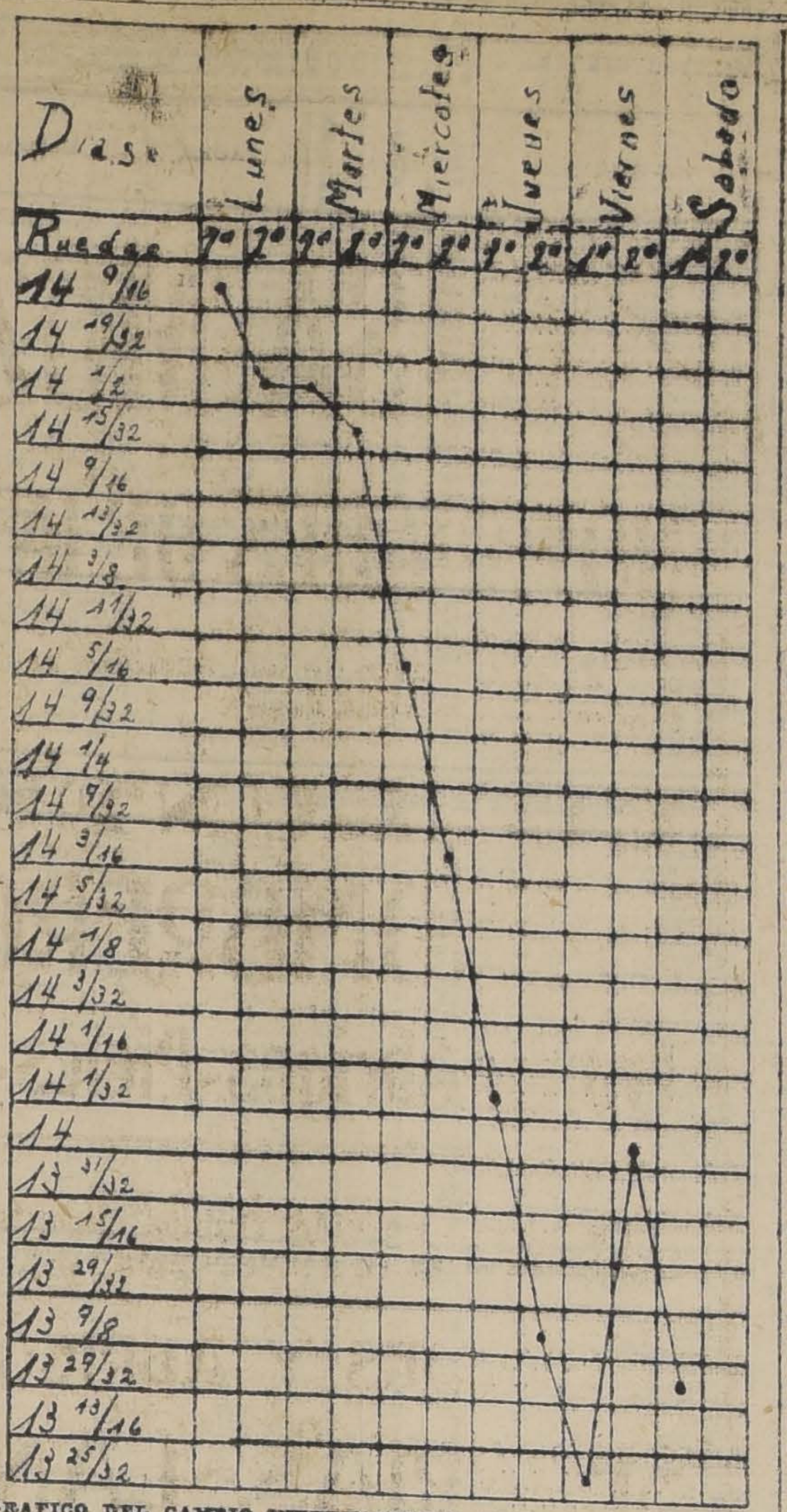

GRAFICO DEL CAMBIO INTERNACIONAL, DESDE EL 15 AL 20 DE MARZO DE 1920

FLUCTUACIONES EXPERIMENTADAS POR LOS TITULOS QUE SE EXPRESA DURANTE LOS DIAS DE LA SEMANA

TITULOS	Valor pagado		Cotización 1.o Enero de 1920	Lunes 15	Martes 16	Miércoles 17	Jueves 18	Viernes 19	Sábado 20	Subieron	Bajaron
Caja Hip. 6-1	—		87	83 1|2	88 1|2	83 3|4	82	83 1|2	83 1|2	—	—
Caja Hip. 7-1	—		100	93 1|4	93 1|2	94	94	93 1|2	93 1|2	1|2	—
Caja Hip. 8-1	—		101 1|4	101 1|4	101 1|8	101	101 1|4	101 1|2	101 1|2	1|2	—
Garantizador 8	—		89	84 1|2	84 1|2	85 1|2	85 1|2	85 1|2	85 1|2	1	—
Banco Hip. 7-1	—		93 1|4	94	93 1|2	93 1|2	93 1|2	93 1|2	93 1|2	—	1|2
Banco Hip. 8-1	—		101 1|8	101 1|2	101 1|4	101	101	101	101	—	1|
Nacional 8-1	—		99	97	97	97	97	97	97	—	—
Nacional 7-1	—		93 1|4	98	96	96	96	96	96	—	—
Banco Chile	$	100	203	201	201 1|2	201 1|2	201 1|2	201 1|2	201 1|2	1|2	—
Banco Español	$	100	198	185	188	186	186	186	185	—	—
Banco Francés	$	50	68	63 1|2	63 1|2	63 1|2	63 1|2	63 1|2	65	1 1|2	—
Banco Nacional	$	40	63	54	54 1|2	54 1|2	55	55	54	—	—
Banco Industria y Comercio	$	20	28 1|2	25	25	25	25	25	25	—	—
Banco Garantizador	$	100	16	15	14 1|2	14 1|2	14 1|2	14 1|2	14 1|2	—	1|
Araca	£	1	77	71	71	71	71	71	69 1|2	—	1 1|2
Caylloma	Ch.	5	21	16 1|4	15 1|2	15 1|4	15	14 3|8	14 1|4	—	2
Colquiri	$	5	3 1|4	3 3|4	3 3|4	3 1|2	3 1|2	3	3	—	3|4
Central de Minas	$	5	—	12	11 1|8	10 3|4	10	10 3|4	11	—	1
Choicas	£	1	20	19 1|2	17 3|4	17 3|4	17 3|4	15 3|4	15 3|4	—	3 3|4
Domeyko	$	5	28 1|2	36 3|4	36 3|4	35 3|4	34 1|4	34 1|2	34 1|2	—	2 1|4
Gatico	£	1	43	33	32 1|2	32 1|2	32 1|2	31 1|2	27	—	6
Disputada	$	25	31 1|2	27 1|2	27 1|2	26	26	25	25	—	2 1|2
Huanuni	£	1	135 1|2	100	96	80	80	89	89	—	11
Llallagua	£	1	494 1|2	414	410	408	372	367	362	—	52
Lota y Coronel	20	oro	—	73	72 1|2	71 1|2	70	70	69	—	4
Maní	$	50	155	133	133	133	133	133	133	—	—
Oruro	$	20	47	34	34	34	30	30	30	—	4
Oploca	£	1	216	180	150	148	140	140	140	—	40
San José de Oruro	£	1	4	12	12	12	11 1|2	11 1|2	11 1|2	—	1|2
San Bartolo	$	20	61 1|4	35	35	35	31	30	30	—	5
Totoral	$	10	46	37 1|2	37 1|2	37	38 1|2	35	34	—	3 1|2
Tocopilla	£	1	—	40 1|2	41	41	41	41	41	1|2	—
Vacas	$	5	8	7 3|4	7 3|4	7 3|4	7 3|4	6 3|4	7	—	3|4
Antofagasta	$	25	208 1|2	222	220	215 1|2	206 1|2	208 1|2	204	—	18
Boquete	£	5	61 1|2	65	65	65	65	65	65	—	—
Chilena de Salitre	£	1	31	47	47	47	47	47	47	—	—
Castilla	$	20	11	18	18	13	18	15	15	—	3
Galicia	£	1	39 1|2	52	49 3|4	43	45	43 1|2	46	—	6
Lastenia	£	1	67 3|4	85 1|2	83	78	78	76	71 1|2	—	14
La Unión	$	20	15	19	19	19	19	19	19	—	—
Loa	£	1	80	109	105	101	98 1|4	95	96	—	13
Peñón	£	1	—	22	22	20	20	19	19	—	3
Tierra del Fuego	£	1	120	104	104	104	104	104	104	—	—
Gente Grande	£	1	105	93	94	94	94	94	94	1	—
Aysen	£	1	83	47	45	45	45	45	45	—	2
Cemento Melón	£	1	45	32	32	32	32	32	32 1|2	1|2	—
Cervezas	$	20	—	42 1|4	42 1|4	42 1|4	48 1|2	46	47	4 3|4	—
Electricidad Industrial	$	50	117	100	100	101	101	101	101	1	—
Gas de Santiago	$	50	109	101 1|2	101 1|2	101 1|2	101 1|2	101 1|2	101	—	1|2
Malvoa	$	20	31 1|4	33	33	31 3|4	31 1|2	31	30	—	3
Laboratorio Chile	$	25	88	86	85	85	85 1|2	85 1|2	85 1|2	—	1|2
Penco	$	100	69	62	62 3|4	62 3|4	62 3|4	61	61	—	1
Tattersall	$	100	178	180	180	180	180	180	180	—	—
Telégrafo Comercial	$	50	47	39	39	40	40	41	42	3	—
Vapores	20	oro	231	232	232	230	230 1|2	230 1|2	230 1|2	—	1 1|2
Viñas	£	1	70 1|4	66 1|2	65 1|4	63	63 1|2	64	63	—	3 1|2
Vidrios	$	100	240	180	178	178	178	178	178	—	2

CAMBIO

BANCARIO .. .. 13 13|16
COMERCIAL .. .. 13 7|8

EQUIVALENCIAS DEL CAMBIO BANCARIO

1 LIBRA VALE .. .. .. $ 17.37.55
1 DOLAR 4.81
1 FRANCO 0.35.46
1 LIRA 0.26.81
1 PESETA 0.35.47
1 NAC. ARGENTINO .. 2.67

PREMIO DEL ORO: 75.50 o|o

VALOR DEL PESO ORO DE 18d.

Al cambio bancario de 13 13|16, un peso oro de 18d. vale $ 1.30.31.

Como el recargo comercial es de 75.50 por ciento, hay una diferencia de 45.19 por ciento.

Los Bancos que se expresan, han fijado los cambios siguientes:

Banco de Chile

Plazas	90 d|v.	A la vista
Londres	13 13|16	13 19|32
París	2.83	2.77 1|2
N. York		4.81
Italia	3.73	3.67
España	1.17	1.15
Argentina		2.07

Banco Español de Chile

Plazas	90 d|v.	A la vista
Londres	13 13|16	13 13|32
La libra vale	17.37	17.65

BOLSA DE COMERCIO

Movimiento

Sábado, 20 de Marzo de 1919.

Cerró la semana bursátil en la única rueda del día de ayer con un importante movimiento en títulos mineros y salitreros, según podrá observarse en el detalle del movimiento que se publica a continuación:

En bonos se operaron únicamente 5,000 Cajas 8-1 a 101 1|2.

El total de lo operado en acciones ascendió a 2.307.130 efectivos.

TENDENCIA

Continuó el descenso en la mayoría de los títulos de Sociedades, cerrando de baja.

Unica rueda

100 Llallagua, Abril 8, 367.
700 Llallagua, Abril 8, 365.
1600 Llallagua, Abril 8, 366.
20 Llallagua, Abril 8, 365.
100 Llallagua, Abril 8, 366.
30 Llallagua, 365.
100 Galicia, Abril 8, 46.
20 Gas, 101.
200 Llallagua, Abril 8, 366.
2 Llallagua, 370.
5 Llallagua, 370.
1 Llallagua, 370.
100 Galicia, Marzo 25, 45 1|2.
92 Lota y C., 69.
15 Gas, 101.
500 Lota y C., Marzo 25, 69.
20 Gas, 101.
500 Lota y C., Marzo 25, 69.
500 Lota y C., Abril 8, 70.
400 Llallagua, Abril 8, 368.
200 Banco Nacional, 54.
20 Banco Español, 185.
40 Gas, 101.
28 Lota y C., Marzo 25, 69.
100 Llallagua, Abril 8, 370.
100 Antofagasta, Abril 8, 208.
200 Llallagua, Abril 8, 371.
300 Antofagasta, Marzo 25, 205.
20 Gas, 101.
100 Galicia, Abril 8, 46.
100 Loa, Abril 8, 96 1|2.
900 Antofagasta, Abril 8, 207.
200 Loa, Abril 8, 96.
5000 Caja, 8% con 1%, 101 1|2.
700 Llallagua, Abril 8, 370.
100 Antofagasta, Abril 8, 207.
100 Antofagasta, Abril 8, 206.
700 Llallagua, Abril 8, 368.
600 Lota y C., Abril 8, 69 3|4.

OFERTAS, DEMANDAS Y ULTIMAS COTIZACIONES

BONOS

Caja 8-1. — Compradores por 6,500 a 101.

Caja 7-1. — A 93 3|4 hay vendedores por 20,000.

Hip. 8-1. — Vend. por 20,000 a 101.

ACCIONES BANCARIAS

Chile. — Comp. por 100 acciones a 201 y vend. por igual suma a 202.

Español. — Comp. por 40 acciones a 184.

Nacional. — Comp. por 100 acciones a 54 y vend. por 100 a 54 1|2.

Ind. y Comercio. — Comp. por 300 acciones a 28 al contado.

Francés. — Comp. por 100 acciones a 65 al contado.

SOCIEDADES MINERAS

Llallagua. — Cerraron con transacciones y comp. a 362 para Abril 8.

Totoral. — En rueda quedó vend. por 100 acciones a 34 1|2, Marzo 25.

Gatico. — Vend. en rueda por 100 acciones a 29 para Marzo 25 y 100 a 30 para Abril 8. Cerraron con vend. a 27 para Marzo 25.

Lota y Coronel. — Vend. en rueda por 300 acciones a 70 para Abril 8 y 60 a 69 para Marzo 25. Cerraron con transacciones a 69 para Abril 8.

Colquiri. — Vend. en rueda por 1,000 y 500 acciones a 3 para Marzo 25.

Caylloma. — En rueda se ofrecieron vender 500 acciones a 14 1|2 para Marzo 23. Cerraron con vendedores a 14 1|4 para Marzo 25.

San Bartolo. — Comp. en rueda por 500 acciones a 28 para Marzo 25.

Central de Minas. — Comp. en rueda por 500 acciones a 10 1|2 para Abril 8. Cerraron con comp. a 11 para Abril 8 y vend. a 11 1|4 para Marzo 25.

Araca. — Vend. por 200 acciones en rueda a 68 para Marzo 25.

Huanuni. — Cerraron con comp a 90 para Abril 8.

SOCIEDADES SALITRERAS

Antofagasta. — En rueda quedó comp. por 100 acciones a 206 y vendedores por 200 a 207, ambas para Abril 8. Cerraron con transacciones a 204 para Abril 8.

Castilla. — Comp. por 500 acciones a 13 para Abril 8.

SOCIEDADES INDUSTRIALES

Gas de Santiago. — Comp. por 3 y acciones a 101 y vend. por 20 a este precio.

Viña. — Comp. en rueda por 300 acciones a 63 1|2 para Marzo 25.

Penco. — Comp. por 450 acciones a 68 al contado.

Cemento Melón. — Comp. por 100 acciones a 32 para Marzo 25.

Vapores. — A 225 se pidieron 70 acciones en 2 traspasos.

Teleg. Comercial. — Comp. por 100 acciones a 42.

Vidrios. — Vend. por 20 acciones a 175.

OPERACIONES EN VALPARAISO

Unica rueda

600 Loa, Abril 8, 95.
500 Melón, Marzo 25, 32 1|2.
300 Antofagasta, Abril 8, 206.
100 Tabacos, Marzo 25, 80.
500 Antofagasta, Abril 8, 205 1|2.
1700 Loa, Abril 8, 94.
500 Loa, Marzo 25, 92 1|2.
200 Araca, Marzo 25, 69 1|2.
300 Llallagua, Abril 8, 371.
1000 Cervezas, Marzo 25, 47.
1800 Viñas, Marzo 25, 63.
2000 Lastenias, Abril 8, 73.
100 Loas, Marzo 25, 92.
400 Lastenias, Marzo 25, 71 1|2.
800 Vacas, Abril 8, 7.
500 Malvoa, Marzo 25, 30.
100 Llallagua, Marzo 25, 363.
300 Llallagua, Abril 8, 364.

LETRAS

Vend. 13 27|32.
Comp. 13 7|8

ORO

Vend. 75.60.
Comp. 75.50.

COTIZACION DE METALES

Cablegrama sobre cotización de metales despachado de Londres el 10 del presente, recibido el 19 en esta.

Cobre, £ 107.0.0 al contado £ 110.0.0 a plazo.

Estaño: £ 371.10.0 al contado £ 375,10.0 a plazo.

ACCIONES Y BONOS

ULTIMAS COTIZACIONES

BANCOS

		Pagados	Precios	
Chile	$	100	201 1|2	tr.
Nacional	$	40	54	c.
Español	$	100	185	tr.
Popular	$	100	128	tr.
Talca	$	100	153	tr.
Gar. de Valores	$	50	14 1|2	v.
Francés de Chile	$	50	65	c.
Hip. de Chile	$	200	700	v.
Hip. Nacional	$	100	109	v.
Hip. Valparaíso	$	100	125	tr.
Ind. y Comercio	$	20	25	c.
Santiago	$	100	156	v.

SOCIEDADES MINERAS

		Pagados	Precios	
Antequera	£	1	2 3|4	c.
Araca	£	1	69 1|2	tr.
Caylloma	£	1	14 1|4	v.
Carb. de Coronel	£	1	8	tr.
Colquiri (est.)	£	1	3	v.
Chañarcillo	£	1	59	tr.
Choicas	£	1	15 3|4	tr.
Domeyko (cob.)	$	25	34 1|4	c.
Disputada (cob)	$	25	25	v.
Fortuna C. (est.)	$	10	8	v.
Gatico (cob.)	£	1	27	v.
Huanuni	£	1	89	c.
Llallagua (est.)	£	1	362	tr.
Lota y Co. (car)	$	20 oro	69	tr.
Maní (car.)	$	50	133	v.
Monte Blco (est.)	£	1	19	tr.
Oruro (est.)	$	20	30	v.
Oploca	£	1	140	tr.
Pintados (s. no.)	$	18	5	v.
Pod. de Coll. (c)	£	5	35	tr.
San Bartolo (co)	$	20	30	v.
S. J. Oruro (est.)	£	1	11 1|2	tr.
Santa Rita	£	1	7 1|2	v.
Schwager (car.)	£	5	650	tr.
Taltal (plata)	$	10	17	tr.
Totoral (plata)	$	10	34	v.
Vacas	$	10	7	c.

SOCIEDADES SALITRERAS

		Pagados	Precios	
Agua Santa	£	1	131	tr.
Antofagasta	$	1	204	tr.
Boquete	£	5	65	tr.
Castilla	£	1	15	tr.
Lastenia	£	1	71 1|2	v.
La Unión	$	20	19	c.
Loa	£	20	96	tr.
Persaverancia	$	20	20	c.

GANADERAS Y AGRICOLAS

		Pagados	Precios	
Anglo Ch. Past.	£	1	12	v.
Aysen	£	1	45	tr.
Chile - Argentina	£	1	10 1|4	tr.
Gente Grande	£	1	94	c.
Laguna Blanca	£	1	105	tr.
Rupanco	$	20	55	c.
Tierra del Fuego	$	20	104	v.
Valjenar	$	20	55 1|2	tr.

COMPAÑIAS DE SEGUROS

		Pagados	Precios	
La Alemana	$	125	201	tr.
La Alianza Ch.	$	25	70	c.
La Americana	$	100	330	v.
La América	$	25	100	tr.
Araucanía	$	25	54	tr.
La Anglo Chilena	$	25	95	tr.
La Central	$	25	60	tr.
La Chilena Cons.	$	35	75	tr.
La Comercial	$	75	205	c.
La Española	$	100	400	v.
La Francesa	$	50	191	c.
La Franco Ch.	$	25	40 1|2	v.
Germania	$	25	46	tr.
La Iberia	$	99 1|2	140	tr.
La Industrial	$	25	40	tr.
La Internacional	$	35	161	tr.
La Italia	$	100	386	tr.
La Mapocho	$	50	225	v.
La Nacional	$	25	800	tr.
Nueva España	$	75	270	tr.
La Protectora	$	25	500	tr.
La Santiago	$	50	320	v.
La P. Nacional	$	60	65 1|4	c.
La Unión Chilena	$	50	710	v.

SOCIEDADES INDUSTRIALES

		Pagados	Precios	
Am. Shoe Fact	$	100	100	v.
Austral de Mad.	£	1	1	tr.
Buques y Mad.	$	30	76	tr.
Catres	$	100	79	c.
Cemento Melón	£	1	32 1|2	c.
Cerv. Unidas	$	20	47	tr.
Diques	$	100	110	tr.
Chiclayo (azufr.)	£	1	20	v.
Electricidad	$	50	101	c.
El Globo	$	100	70	v.
Feria Yzquierdo	$	100	127	c.
Gas Valparaíso	$	50	94	tr.
Gas Santiago	$	50	101	v.
Industrial	$	20	35	v.
Laboratorio Chile	$	25	85 1|2	tr.
Malvoa	$	20	30	tr.
Merc. de la Vena	$	100	100	tr.
Penco (azúcar)	$	1	61	tr.
San Ber. (F. E.)	$	100	115	tr.
San Martín (FT)	£	1	1	v.
Tabacos	$	20	80	c.
Tattersall	$	100	180	tr.
Tejidos Santiago	$	100	400	v.
Teleg. Comercial	$	50	42	c.
Transp. Unidos	$	50	37 1|2	tr.
Vidrios	$	100	178	v.
Vapores S. A.	$	25 oro	230 1|2	tr.
Volcán	$	50	80	tr.
V. del Mar (azú)	£	1 oro	62	v.

SOCIEDADES DIVERSAS

		Pagados	Precios	
B. de C. de S.	$	1250	206500	tr.
B. de C. de V.	$	5000	302300	c.
Club Hípico	$	500	17580	v.
Créd. y Const.	$	50	25	c.
Hip. Chile	$	500	1000	tr.

BONOS

C. 5 en £ (31 Ma. y 30 Se.)	91	c.
Caja 6-1 (30 Ab. y 31 Oc.)	83 1|2	tr.
Caja 6-2 (30 Ab. y 31 Oc.)	84	c.
Caja 7-1 (30 Ju. y 31 Dic.)	93 1|2	tr.
Caja 8-1 (30 Ju. y 31 Dic.)	101 1|2	tr.
Caja 8-2 (30 Ju. y 31 Dic).	101	v.
Gar. 8 (30 Ju. y 31 Dic).	85 1|2	tr.
Gar. 7 (30 Ju. y 31 Dic.)	81	tr.
Gar. 8 (30 Ju. y 31 Dic.)	94	tr.
Hip. 8-1 (31 Ma. y 30 Se.)	101	tr.
Hip. 7-1 (1.o Ma. y 30 Se.)	93 1|2	v.
Hip. 7-2 (31 Ma. y 30 Se.)	94	c.
Hip. 8-2 (31 Ma. y 30 Se.)	100	tr.
Hip. V. (31 Ma. y 30 Se.)	94	tr.
Nac. 8-1 (1.o Ma. y 30 Se.)	97	tr.
Municip. Priv. Dic. 8	91	v.

MERCADO DE METALES

La cotización del cobre en Londres el día 9 fué de 110 libras esterlinas.

Cobre en barras 156.80
Ejes del 50 o|o 73.35
Escala de 156.
Mineral del 10 o|o 8.31
Escala . . . . 93 1|4
Cambio comercial . . . . . 13 7|8

BOLSA DE PRODUCTOS

SANTIAGO

Operaciones efectuadas en la rueda de hoy.—Todos los precios son por quintal métrico, con saco, salvo estipulación contraria

OFERTAS Y DEMANDAS

Trigo candeal

Vend. $ 43 San Vicente listo.
Comp. $ 42 Santiago listo.

Trigo centro

Vend. 400 s. $ 41 Rancagua list. s.s.

Cebada forrajera

Vend. $ 31.25 Alameda cosecha.
Comp. $ 29 Alameda cosecha.

Cebada chevalier

Vend. $ 31 Chimbarongo cosecha.
Comp. $ 28 Alameda cosecha.

Papas amarillas

Comp. $ 12.50 en estac. Junio.
Comp. $ 12 en estaciones cosecha.

Trébol rosado

Comp. $ 92.

Maíz amarillo

Vend. $ 25 en línea cosecha.
Comp. $ 24 ramal de Melipilla cos.

Frejoles caballeros

Comp. $ 38.0 Curicó al norte cos.

Ciruelas secas

Comp. $ 100 en estac. próx. cos.
Vend. $ 100 Chillán cosecha.

Trigo centro listo

Comp. $ 41 sin saco.

Santiago, 20 de Marzo de 1920.
El Secretario.

GUIA
DE CORREDORES DE LA BOLSA DE COMERCIO

LUIS RAMIREZ SANZ, AUGUSTO OVALLE CASTILLO
Bandera 55. — Teléfono 2511

CARLOS DUVAL
Bandera 57, Int. 11, Teléfono 1812.

OSCAR VALENZUELA VALDES
Bolsa de Comercio, Int. 20. Tel. 2558

RAFAEL UNDURRAGA OVALLE
Bolsa Comercio. Of. 32, Tel. 2200.

FRANCISCO Y ALBERTO HUERTA CIFUENTES
Calle Bolsa 66, Int. 24. Teléf. 1113.

ALBERTO ROJAS H.
RAUL BORIES L.
Calle Bolsa N.o 60, Int. 23

RICARDO VALDES
Bolsa Comercio, Of. N.o 33. Tel. 3194

FLORENCIO VILLAMIL C. Y CIA.
Calle Bolsa 82. Int. 31. Tel. 1664.

IRARRAZAVAL Y SUTIL
Bandera 65. Teléf. 26. Casilla 2852

PEREIRA Y VALDES
Calle de la Bolsa N.o 80

ROBERTO EYZAGUIRRE
Morandé 227. Tel. 1683. Casilla 478

JOSE URETA VALDES Y CIA.
Bolsa Comercio 27. Teléfono 3338

HECTOR HERRERA,
DOMINGO AMUNATEGUI
Bandera 71. Casilla 3140.

JORGE Y RICARDO ASTABURUAGA LYON
Calle de la Bolsa 74. Int. 27. Tel. 3444

ARTURO WALKER
Moneda 1120. Teléfono 3435.

AGUSTIN LLONA C.,
VICTOR UGARTE A.
Calle Bolsa 49. Cas. 2841. Tel. 148

JULIO RIPAMONTI,
RAMON ACHONDO
Bandera 73. Casilla 192. Teléf. 3428

ALBERTO FABRES
Morandé 827. Casilla 158 Tel. 928

LUIS ARIZTIA S.,
ROBERTO DONOSO B.
Bandera 78. Gal. de la Bolsa Of. 20

FRUTOS DEL PAIS

Cotización semanal de Ureta y Cía., Agentes Comisionistas. — Agustinas N.o 1035. Casilla N.o 1340.
Santiago, 20 de Marzo de 1920.

TRIGOS

Trigo blanco del centro, los 100 kilos, sin saco, en Providencia, comprador a $ 41.

Trigo blanco del sur, los 100 kilos, sin saco en estación, según clase, de 35 a 36.50.

Trigo candeal fino, los 100 kilos, con saco, en Alameda, a 45.

Trigo candeal corriente, los 100 kilos, con saco, en Alameda, de 42 a 43.

CEBADA

Cebada inglesa de primera clase, los 100 kilos con saco en Alameda, de 30 a 31.

Cebada del país, cervecera, los 100 kilos, con saco, en Alameda, a 31.

Cebada forrajera, los 100 kilos con saco, en Alameda, a 30.

HARINAS

Harina flor, los 46 kilos, con saco, de 27 a 28.

Harina de segunda, los 46 kilos con saco, de 24 a 25.

Harina candeal, los 46 kilos con saco, a 27.

FREJOLES

Coscorrones, los 100 kilos con saco, en Estación, a 33.

Bayos chicos, los 100 kilos con saco en estación, de 38 a 40.

Burritos, los 100 kilos con saco, en estación, de 36 a 38.

Caballeros, los 100 kilos con saco, en estación, de 37 a 38.

PAPAS

Casuelas, en bodega, de 7 a 12.

Amarillas, en bodega, a 12.

SEMILLAS

Alfalfa chilena, los 100 kilos con saco en bodega, de 180 a 200.

Alfalfa peruana, los 100 kilos con saco, en bodega, a 300.

Trébol rosado, los 46 kilos con saco, en bodega, a 140.

Trébol rosado, clase exportación, los 46 kilos con saco, en bodega, de 100 a 120.

Alfalfa de Provence, cosechada en Batuco, los 100 kilos, con saco, en Batuco, a 300.

VARIOS

Avena, 100 kilos con saco en estación, de 18 a 20.

Afrecho, 100 kilos con saco, en bodega, de 13 a 13.50.

Afrechillo, 100 kilos con saco en bodega, de 13.50 a 14.50.

Cera, los 46 kilos en bodega, a 180.

Carbón espino, el saco en bodega, de 10 a 12.

Carbón blanco, el saco en bodega, de 7 a 8.

Lana, esquila Marzo, ensacada, los 46 kilos en bodega, de 110 a 120.

Lana, esquila Marzo, enfardada, los 46 kilos en bodega, a 120.

Maíz amarillo, los 100 kilos con saco, en Alameda, a 25.

Maíz colorado, los 100 kilos, con saco, en Alameda, a 24.

Mantequilla, los 46 kilos, en bodega, de 250 a 260.

Miel, los 46 kilos en bodega, de 40 a 45.

Nueces, los 100 kilos con saco, en bodega, a 170.

Pasto 1.er corte, los 100 kilos en bodega, a 7.50.

Pasto 2.o corte, los 100 kilos en bodega, a 9.

Quesos, los 46 kilos en bodega, de 110 a 120.

Quillay, los 46 kilos en bodega, a 40.

Sal de costa, los 100 kilos con saco, en bodega, según clase, de 9 a 12.

URETA Y CIA.

S. A. FERIA YZQUIERDO

Precios corrientes de la Feria de Animales del Sábado 20 de Marzo de 1920

Avenida Beauchef Núm. 997

Terneros de pie gordos, $ 60 a 100.
Id. de 1 año mestizos, 130 a 150.
Vaquillas 1 1|2 año, mest. 170 a 220.
Id. de 2 años mestizas, 200 a 250.
Novillos 1 1|2 año, mest. 200 a 250.
Id. de 2 años mestizos, 250 a 280.
Vaquillas de 3 años mest. 250 a 320.
Novillos 3 años, 280 a 320.
Id. 1|2 gordura, 320 a 360.
Id. gordos, 400 a 450.
Id. mestizos gordos, 460 a 500.
Vacas flacas, 80 a 200.
Id. 1|2 gordura, 230 a 340.
Id. gordas, 350 a 420.
Id. mestizas gordas, 430 a 500.
Id. preñadas, 330 a 420.
Id. paridas flacas, 250 a 300.
Id. paridas 1|2 gordura, 330 a 440.
Id. paridas mestizas, 480 a 550.
Toruno 1|2 gordura, 400 a 420.
Id. mestizos gordos, 560 a 600.
Toros, 400 a 500.
Bueyes flacos, 250 a 320.
Id. 1|2 gordura, 440 a 480.
Id. gordos, 560 a 580.
Id. de trabajo, 380 a 400.
Id. mestizos de trabajo, 440 a 500.
Id. mestizos gordos, 640 a 700.
Vacas al peso, 0.84 a 0.88.
Bueyes al peso, 0.85 a 1.04.
Torunos, 0.75 a 0.80.
Novillos, 0.84 a 0.96.

MATADERO PUBLICO

ENCIERRA DE HOY

21 de Marzo.

Ganado mayor

Bueyes	17
Novillos	27
Vacas	198
En vara	34
Total	276

Ganado menor

Corderos	800
Id en vara	41
Terneros	11
En vara	9
Total	861
Total general	1137

PRECIOS DE LAS CARNES

20 de Marzo.

		Por kilos		
Carne buey	1.a	1.34	a	1.37
Id. id.	2.a	1.20	a	1.30
Id. id.	3.a	0.60	a	1.10
Id. novillo	1.a	1.32	a	1.35
Id. id.	2.a	1.20	a	1.30
Id. id.	3.a	0.60	a	1.10
Id. vaca	1.a	1.32	a	1.35
Id. id.	2.a	1.24	a	1.30
Id. id.	3.a	0.60	a	1.10
Id. cordero	1.a		a	1.40
Id. id.	2.a	1.20	a	1.30
Id. id.	3.a	0.80	a	1.10
Id. oveja	1.a	1.10	a	1.20
Id. id.	2.a	0.80	a	1.00
Id. id.	3.a	0.60	a	0.80
Id. id. cabro	1.a		a	0.90
Id. id.	2.a	0.70	a	0.80
Id. id.	3.a	0.40	a	0.60
Id. cerdo	1.a	no hubo		
Id. id.	2.a	1.70	a	1.80
Id. id.	3.a	1.20	a	1.50
Grasa en rama		1.30	a	1.35

Sebo ovejuno	.00	a	[illegible]
Cuero vacuno macho	1.80	a	[illegible]
Id. hembra		a	[illegible]
Id. ovejuno pesos docena	60	a	[illegible]

REVISTA COMERCIAL DE PRODUCTOS Y FRUTOS DEL PAIS

(ESPECIAL PARA "LA NACION" DE SANTIAGO)

Los precios que se indican son sobre carro en Valparaíso.

Durante la presente semana se han efectuado importantes embarques para el extranjero, aprovechando los fletes que habían listos para Europa y Estados Unidos.

Los precios de los productos en general han sufrido variación, con excepción de los forrajes, que han experimentado una [illegible] especialmente la cebada.

Afrecho.—Los precios se mantienen como sigue: $ 6.50 los 46 kilos.

Arvejas.—Continúa la calma en este artículo, transacciones por petit-pois, con brucos, $ 28.00 los 100 kilos. Petit-pois, sin brucos, $ 35.00, los 100 kilos.

Cebada.—El mercado está muy firme y se cree subirá aún mucho más. Los embarques son muy activos, se ha remitido a Liverpool 17,000 sacos y hay fletes contratados por 30,000 toneladas para la exportación. Cotizo:

Forrajera $ 31.00 los 100 kilos.
Chevalier $ 33.00 los 100 kilos.

Cera.—Se ha entonado el mercado, compradores a 175.00 los 46 kilos.

Frejoles.—Por fin se ha desahogado un poco el mercado de las enormes existencias, se han embarcado 13,000 sacos para Liverpool y Nueva York. Los precios están estables, alrededor de $ 40.00 los 100 kilos por toda calidades.

Garbanzos.—La nueva cosecha ya está encima, se ofrece vender a $ 56 los 100 kilos por clase regular. No se conoce más embarques que 50 sacos para el Callao.

Harinas.—Los precios están firmes, $ 26.00 los 46 kilos.

Lanas.—Se han embarcado 140 fardos para Nueva York, clase merino mestiza. Cotizo: $ 160 los 46 kilos.

Lentejas.—La nueva cosecha ha salido muy bonita, sin manchas. Se han embarcado 400 sacos por Ferrocarril Transandino para Buenos Aires y 850 sacos para Nueva York.

Cotizo: $ 74.00 los 100 kilos.

Miel de Abejas.—No se ha efectuado ningún embarque.

Cotizo: $ 43.00 los 46 kilos.

Papas.—Han reaccionado, transacciones $ 16.00 saco.

Quillay.—Muy activa ha sido la demanda, se han embarcado 260 fardos Liverpool. El mercado está firme.

Cotizo: $ 42.00 los 46 kilos.

Trigo.—En Santiago, que es donde se efectúan todas las transacciones, se han efectuado numerosas operaciones a $ 40.50 sin saco, en Providencia, por trigo del centro y por trigo de la frontera $ 37.00 los 100 kilos.

Trigo candeal.—Está bastante firme. Cotizo: $ 48.00 los 100 kilos, por buena clase corriente de dar y recibir.

EXPORTACION

Aduana de Los Andes:
6,749 sacos de cebada malteada.
113 sacos arvejas.
401 sacos lentejas.
354 sacos azufre sublimado.
17,452 piezas pino rosado.
1,331 piezas pino amarillo.
7,933 piezas raulí.
7 carros carbón de piedra.
664 fardos papel de estraza.
500 sacos cacao.
640 cajones manzanas.
272 barriles pasta tomates.
87 barriles antisárnico.
Por vía marítima:

Cebada, 7,317 sacos por vapor "Duendes" a Liverpool.
10,000 sacos por vapor "Clevedon" a Ipswich.
Frejoles, 10,174 sacos por vapor "Santa Ana" a Nueva York.
2,800 sacos por vapor "Duendes" a Liverpool.
Lentejas, 800 sacos por vapor "Santa Ana" a Nueva York.
Arvejas, 200 sacos por vapor "Duendes" a Liverpool.
Lanas, 140 fardos lana para Nueva York, por vapor "Santa Ana".
Quillay, 50 fardos por vapor "Ansaldo" a Marsella.
100 fardos por vapor "Duendes" a Liverpool.
111 fardos por vapor "Palm Branch" a Liverpool.
Cueros, 158 bultos por "Santa Ana" a Nueva York.

AGUSTIN GAZITUA.
Valparaíso, 19 de Marzo de 1920.

TURF

VALPARAISO SPORTING CLUB

LAS CARRERAS DE LA TARDE

Apreciaciones y pronósticos

No obstante de tocar ya a su fin, la actual temporada del Sporting Club, el programa que para la reunión de hoy presenta a los aficionados, es novedoso y contiene buen número de anotaciones.

Sirve de base a la fiesta hípica, la carrera reglamentaria "El Estreno", para productos de dos años, sobre una distancia de 1,300 metros y con la buena recompensa de $ 18,000 al producto vencedor más el porcentaje que por las cuotas extraordinarias le corresponda.

Esta prueba es de gran importancia hípica, pues, dadas sus condiciones, se empieza a ver con su resultado, en forma más clara, la calidad de los diversos dos años, y las posiciones, aunque muy anticipadas, que se toman en la nueva generación.

Sobresalen del lote de inscritos: Efímera, pupila del Stud Limited, en la cual, se tiene cifradas muy buenas esperanzas; Kerensky, potrillo que promete mucho y que ha producido aprontes que le auguran un buen porvenir; Goosberry, que salió en magníficas condiciones de la categoría de perdedor; Espronceda, que se impuso hace dos semanas en una forma muy recomendable y por fin, Viviana, potranca de muy buen origen, que en la últimareunión alcanzó una holgada y concluyente victoria. De los restantes, nombraremos a Henry Clay, potrillo que en esta distancia, puede desempeñarse con más suerte.

En resúmen, diremos que nuestro candidato para ganador es Kerensky, dejando para los placées a Efímera y Espronceda.

Se inaugura la tarde, con el premio Musket sobre un tiro de 1,400 metros, carrera que promete una llegada tan incierta como interesante.

Cualquiera de los inscritos puede triunfar, pues, a excepción de Altair y Mike, los restantes han quedado en condiciones equitativas para optar al premio. Por sus últimas figuraciones, se destacan Don Alvaro y Tiránica como los rivales más calificados. Sin embargo, nuestras preferencias están por Ródano, que aparece después de una larga ausencia completamente mejorado. Para el lugar siguiente Don Alvaro.

La prueba a continuación es la reservada a productos de dos años que no hayan ganado, con una recompensa de tres mil quinientos pesos al victorioso.

Aún cuando en carreras de esta naturaleza, no se puede hacer una elección sin la reserva especial de tratarse de animales nuevos, señalaremos los productos que más títulos tienen para aspirar al puesto de honor. Primeramente Barsaquito, que últimamente produjo una buena performance, en seguida Can-Cura, que ya hace días entró en buena forma segundo; Virgilio, que puede ahora imponerse sin dificultades; Espadaña, que todavía no ha correspondido a las esperanzas que se fundan en ella; Electron y Oracle, que han aprontado bien en la semana. De estos nuestros elegidos son: Can-Cura y Electron.

El Premio Merman sobre una distancia de 1,000 metros, ha reunido a un numeroso lote de animales de modesta calidad.

Desde el primero hasta el último de los anotados, cualquiera puede ganar, porque la equitativa distribución de pesos fijadas por el señor handicaper, ha dejado a la mayoría de los competidores en condiciones muy equiparadas, para optar a los dos mil quinientos pesos de recompensa. Nuestro gusto para ganador es Picacero, indicando para el segundo y tercer puesto de la tabla respectivamente a Retozona y Lag.

Muy difícil de pronosticar, se presenta la quinta carrera del programa sobre un tiro de 1,400 metros, la que ha congregado a regulares elementos.

Buenas cartas son: Guabiyú, Decano, Falsete, Mrs. Yoe y Sancho Panza. De estos, nos seduce para el puesto de honor Mrs. Yoe, por haber actuado en forma más o menos pareja durante la temporada. Para el primer puesto del placé indicaremos a Sancho Panza y para el tercero del marcador a Decano.

Constituye la prueba siguiente, la Copa Pearson, carrera sobre una milla, que sólo ha alcanzado seis anotaciones. Por la calidad de los inscritos y por el peso que le ha correspondido a cada uno de ellos, presumimos que este número del programa será uno de los más bonitos, y tal vez, cuyo desarrollo despierte más interés entre la concurrencia.

Captain, no nos gusta, porque ha demostrado haber decaído en su estado, lo mismo que Gladiadora, que no tiene los títulos para medirse con sus acompañantes. De los otros cuatro enemigos, nos seduce Minerito, que atraviesa por un gran período. Entre Frascatti y Feldespato, optamos para el placé por el primero.

Termina la reunión viñamarina, con los 1,400 metros del premio Muncaster, carrera que en realidad presenta las características de una verdadera lotería.

En esta emergencia, nos hemos resuelto sacar el pronóstico a la suerte, obteniendo en la operación el siguiente detalle: Cachiyuyo, Broughty Ferry y Cautín, en el orden de preferencia anotado.

RESUMEN

1.a carrera. — Ródano y Don Alvaro.

2.a carrera. — Barsaquito, Cau Cura y Electrón.

3.a carrera. — Picacero, Retozona y Lag

4.a carrera. — Kerensky, Efímera y Espronceda.

5.a carrera. — Mrs. Joe, Sancho Panza y Decano.

6.a carrera. — Minerito y Frascatti.

7.a carrera. — Cachiyuyo, Broughty Ferry y Cautín.

MONTAS Y COMPETIDORES

Probables montas y competidores para las carreras de hoy

1.a carrera. — 1,400 metros. — Don Alvaro, M. Baeza; Altair, F. Rozas; Tiránica, J. Vergara; Ródano, S. Ponce; Eylau, R. Flores; King's Ferry, J. Oregón; Mike, M. Silva.

2.a carrera. — 1,000 metros. — Cara Carmen, R. Hernández; Electrón, M. Baeza; Clavileño, M. Silva; Tiradente, F. Rozas; Barsaquito, G. Aravena; Parlante, R. Piérola; Vestale, no corre; Virgilio, no corre; Cau Cura, J. Vergara; Espadaña, H. Michaels; Herperia, Alf. Silva; Exeter, D. López; Oracle, J. Osorio.

3.a carrera. — 1,000 metros. — Cachivache, L. A. Norambuena; Galia, M. Pérez; La Tijera, M. Silva; Rústico, S. Ponce; Burloncillo, J. Montaner; Cadorna, N. N.; Dual, E. Carrillo; Pau, H. Contreras; Picacero, M. Baeza; Retozona, H. Hernández; Lag, J. Oregon; Dobrudja, A. Silva; El Controversia, G. Aravena; Vichy, R. Flores; Dover, J. Osorio; Guaraña, A. Silva; Luminosa, D. López; Tontonelli, Alf. Silva; Dixmude, N. Ramírez.

4.a carrera. — 1,300 metros. — Espronceda, M. Pérez; Galión, E. Carrillo; Harold, J. Montaner; Henry Clay, J. F. Bernal; Kerensky, J. Salfate; Virgilio, S. Ponce; Zapallar, R. Hernández; Efímera, H. Michaels; Gooseberry, J. Vergara; Viviana, M. Verdejo.

5.a carrera. — 1,400 metros. — Bella Dama, F. Rozas; Incauto, M. Baeza; Mrs. Joe, M. Pérez; Silver, R. Flores; Guabiyú, S. Ponce; Sancho Panza, J. F. Bernal; Decano, H. Michaels; Falsete, J. Vergara; Mariman, P. P. Quezada; Vendimia, J. Osorio; Viking, L. A. Orellana; Lochinwar, R. Hernández; Alboroto, J. Oregón; Bastián, D. López.

6.a carrera. — 1,600 metros. — Captain, J. Salfate; Gladiadora, R. Meza; Feldespato, M. Verdejo; Cachiyuyo, no corre; Minerito, A. Silva; Frascatti, R. Flores.

7.a carrera. — 1,400 metros. — Kalandor, no corre; Amurat, M. Pérez; Cantín, J. F. Bernal; Pelo de Oro, J. Vergara; Cachiyuyo, E. Carrillo; B. Ferry, J. Oregón; Botánica, H. Contreras; Pisanella, R. Flores; Durham, D. López; Vístula, J. Osorio; Cárpatos, N. Ramírez.

Valparaíso Sporting Club

13.as Carreras de Verano

DOMINGO 21 DE MARZO DE 1920

PRIMERA CARRERA.—A las 2 P. M.—Premio **MUSKET.**—1,400 metros.—Para caballos de 3 años que no hayan ganado más de 3 carreras.—Se excluyen los ganadores de carreras reglamentarias y clásicas.—Peso: 50 kilogramos.—Recargo de 3 kilógramos por cada carrera ganada.—Entrada: $ 30.—Premios: $ 3,000 al 1.o y $ 300 al 2.o

NOMBRE	PESO	PADRE MADRE
1 Don Alvaro	56	Por Dieudome y White Hope
2 Altair	54	Por Pearl River y Asteria
3 Tiránica	54	Por Pearl River y Tiranía
4 Ródano	53	Por Burgomaster y Mandarina
5 Eylau	51	Por Pearl River y Berezina
6 King's Ferry	50	Por W. the Third y Cavernie
7 Mike	50	Por Saint Micham y V. Memory

SEGUNDA CARRERA.—A las 2.35 P. M.—Premio **MEMOIR.**—1,000 metros.—Para productos de 2 años que no hayan ganado.—Peso: 56 kilógramos.—Descargo de 1 kilógramo por carrera perdida.—Entrada: $ 35.—Premios: $ 3,500 al 1.o y $ 350 al 2.o

1 Cara Carmen	56	Por Charming y Cerise
2 Electrón	56	Por Cuyano III y Santa Elena II
3 Clavileño	55	Por Pirapó y Ruth
4 Tiradente	55	Por Filipo e Inmortelle
5 Barsaquito	53	Por Barsac y Orgullosa
6 Parlante	53	Por Flo y Parlachina
7 Vestale	53	Por Oruro y Ladasete
8 Virgilio	53	Por Sunbar y Laucha II
9 Cau-Cura	52	Por Cronwell II y Virgilia
10 Espadaña	52	Por Orán y S. d'Amour
11 Hesperia	52	Por Eclair II y Ormodia
12 Exéter	51	Por Pioneer y Little Sheeny
13 Oracle	51	Por Huechún y Glorification

TERCERA CARRERA.—A las 3.15 P. M.—Premio **MERMAN.**—1,000 metros.—De remate.—Para caballos nacidos en el aís que se rematen por $ 3,000.—Handicap.—Entrada: $ 25.—Premios: $ 2,500 al 1.o y $ 250 al 2.o

1 Cachivache	58	Por Viraró y Coralia B.
2 Galia	58	Por Lord Bobs y Canadá II
3 La Tijera	58	Por Jou Jou y Hauteclaire
4 Rústico	58	Por Alanés y Rusia
5 Burloncillo	57	Por Scarron, sin anteced.
6 Cadorna	56	Por Pioneer, sin anteced.
7 Dual	56	Por Burlesco y Anunciadora
8 Pau	56	Por Lord Bobs y Ostelle
9 Picacero	56	Por Siberién, sin anteced.
10 Retozona	55	Por Royal Flight, sin anteced.
11 Lag	51	Por Alanés y Sfax
12 Dobrudja	50	Por Pioneer y Kost
13 Controversia	50	Por Alanés y Ayiché
14 Vichy	50	Por Marte II y Phyllis
15 Dover	49	Por Pioneer y La Gringa
16 Guaraña	49	Por Etolo y Elza
17 Gentille	48	Por Eclair II y Primauté
18 Luminosa	43	Por Altanero II y Llane
19 Tontonelli	43	Por Siberién y Rib Rat
20 Dixmude	40	Por Pioneer y Bambó

CUARTA CARRERA. A las 4.05. P. M.—Premio **EL ESTRENO**—Carrera reglamentaria cerrada.—1.300 metros.—Para roductos de 2 años nacidos desde el 1.o de Julio de 1917 hasta el 30 de Junio de 1918.—Peso: 54 kilógramos.—Entrada: $ 180 en cuotas.—La cuarta cuota de $ 70 vence el Lunes antes de la carrera.—Premios: $ 18,000 al 1.o, $ 1,800 al 2.o $ 900 al 3.o y $ 1,800 al criador del ganador, si éste es nacido en el país.—Cada producto que corra pagará una cuota extraordinaria de $ 300 cuyo total se distribuirá como sigue: 50 por ciento al 1.o, 30 por ciento al 2.o y 20 po rciento al 3.o

1 Espronceda	54	Por Pioneer y Marakesh
2 Gallión	54	Por Melbourne y Calcutta
3 Harold	54	Por Eclair II y Heráldica
4 Henry Clay	54	Por Eclair II y Pillita
5 Kerensky	54	Por Lord Bobs y Australia
6 Virgilio	54	Por Sunbar y Laucha II
7 Zapallar	54	Por Pioneer y Azalea
8 Efímera	53	Por Saint Sygne y Oratio
9 Gooseberry	52	Por Melbourne y Black Berry
10 Viviana	52	Por Pippermint y Grille d'Or

QUINTA CARRERA.—A las 4.30 P. M.—Premio **MELTON.**—1,400 metros.—Para Omnium. — Handicap.—Entrada: $ 30.—Premios: $ 3,000 al 1.o y $ 300 al 2.o

1 Bella Dama	58	Por Mores y Lady Vogler
2 Incauto	58	Por Le Rapel y Sentencia
3 Mrs. Joe	57	Por Le Samaritain y Buena Suerte
4 Silver	56	Por Viraró y Silver Glass
5 Guabiyú	54	Por Barsac y Moskowa
6 Sancho Panza	54	Por Sir Samuel y Euskara
7 Decano	53	Por Orán y Artaation
8 Falsete	53	Por Melbourne y Cherry Ripe
9 Marimán	53	Por Flo y Key
10 Vendimia	51	Por Ducato y Victorina
11 Viking	51	Por Stolypin y Queen City
12 Lochinwar	50	Por Alanés y Myosotis
13 Alboroto II	48	Por Batifondo y My Gir II
14 Bastián	48	Por Snedjt y Maricotta

SEXTA CARRERA.—A las 5 P. M.—Premio **LA COPA PEARSON.**—1,600 metros.—Para caballos de propiedad de los señores accionistas del Valparaíso Sporting Club.—Handicap —Entrada: $ 30.—Premios: una copa de plata presentada por los señores S. Pearson y Son Ltd. y $ 3,000 al 1.o y $ 300 al 2.o—Los señores accionistas propietarios de los caballos inscritos en la carrera deben figurar como tales desde seis meses antes y, desde igual fecha, deben estar los caballos anotados en la carrera, registrados a sus nombres.

1 Captain	63	Por Flo y Red Rose
2 Gladiadora	42	Por Le Samaritain y Duke's Sister
3 Feldespato	59	Por Pearl River y Arcilla
4 Cachiyuyo	54	Por Calepino y Cherette
5 Minerito II	52	Por Pimentel y Laucha
6 Frascati	51	Por Barsac y Fanfarra II

SEPTIMA CARRERA.—A las 5.30 P. M.—Premio **MUNCASTER.**—1,400 metros.—Para Omnium.—Handicap.—Entrada: $ 30.—Premios $ 3,000 al 1.o y $ 300 al 2.o

1 Kalandor	58	Por Fisherman y G. Rambler
2 Amurat	55	Por Barsac y Aurófila
3 Cautín	54	Por Rodilard y Desirée
4 Pelo de Oro	54	Por Pirapó y Avelina
5 Cachiyuyo	53	Por Calepino y Cherette
6 Brough. Ferry	52	Por Heliotrope y Sundridge
7 Botánica	49	Por Alanés y Brújula
8 Pisanella	47	Por St. Avonicus y Vira
9 Durham	45	Por Pioneer y Macora
10 Vístula	44	Por Volador y Caravana II
12 Cárpatos	40	Por Pearl River y Moskowa

HIPODROMO CHILE

LAS CARRERAS DE LA MAÑANA

Apreciaciones y pronósticos

Muy buenas perspectivas, ofrece la reunión matinal en el Hipódromo Chile. El programa confeccionado es todo lo novedoso que se pueda exigir; y muy abundantes en inscripciones las siete pruebas de que consta.

En la carrera inicial diez y seis competidores han conservado su anotación; de ellos, los que a nuestro juicio cuentan con mayores probabilidades de éxito, son: Angina que aunque carga el top weight, es capaz de cubrir la distancia de una hebra, Pink Lady, que ha estado produciendo muy buenas performances; Tamboril, que cuenta con toda la confianza de su caballeriza, que en varias otras ocasiones lo ha creído imperdible; Persiana y Yaquil en sus aprontes privados han demostrado encontrarse buenas. De los otros no creemos que puedan pretender la victoria, no obstante que en las carreras se ven tantas cosas; y a lo mejor sale ganando de punta a punta un animal escasamente cotizado. Nuestras cartas son: Persiana, para ganador Pink Lady y Tamboril, para los placees.

La segunda carrera, reservada para productos de dos años, ha congregado un reducido número de competidores. Ateniéndonos a sus presentaciones anteriores, nuestras preferencias están por Golosina que obtuvo ya su primera victoria, batiendo fácilmente a la mayoría de sus competidores de hoy; lleva nuestra favorita un serio enemigo en Toldilla, que en su primera presentación el Domingo antepasado produjo una performance muy honrosa; Carbón, que ha venido figurando en el marcador De Hierro y Patas de lana, se cuentan grandes aprontes, que al ser verdad serían los posibles lances. Nuestras preferencias están por Golosina, Toldilla y Carbón; para los tres primeros puestos en el orden apuntado.

Ante la perspectiva de esta prueba, nos saltan a la pluma varias preguntas que, por más que hemos divagado no nos ha sido posible encontrar su respuesta y ellas son: ¿cómo se las arreglarán para hacer caber en una pista de treinta metros, a veintitrés caballos? Le será posible al señor juez de partida, ordenar una buena largada? ¿Cuánto tiempo irán a estar en las huinchas los caballos?

Nuestro deber nos obliga a hacer un llamado a las autoridades hípicas hacia el hecho de que vaya a disputarse una prueba con tal número de competidores; en una pista que no tiene la suficiente extensión. La serie de estrellones a que dará origen esta carrera, puede originar desgracias que después sería tarde para remediar, pues, no es aventurado suponer que estas se puedan producir.

Dado lo numeroso del lote inscrito, cualesquiera se atreve a pronosticar o entrar a hacer comentarios sobre la mayor o menor probabilidad de éxito que pueda tener tal o cual caballo. En esta situación recomendaremos a Viñita para el primer puesto; Personaje y Pelucón para los placees.

Entre las carreras que componen el programa, es la cuarta prueba una de las más difícil de pronosticar, pues, de los catorce inscriptos, descartaremos a tres de los competidores que a nuestro entender no tienen la menor probabilidad de alcanzar la victoria, es son Tapón, Tucapel y Kirk. Palantelen, que ha estado produciendo carreras muy recomendables, es nuestro favorito, no obstante que en Entente, Radium, Gregorita y Lad lleva enemigos muy serios; Gacelita que va en su tiro también podría proporcionarnos una sorpresa. Nosotros vamos a recomendar a Palantelen, para ganador, y a Lad y Radium para los puestos de placees.

Muy interesante promete ser la quinta carrera, premio Medoc, sobre 900 metros; en ella se han dado cita los mejores elementos del Chile, en esta distancia, y la escala de peso los ha dejado a todos y cada uno con tal opción, que el acertar con el ganador es tarea bastante difícil. Por esta razón nos abstenemos de entrar en comentarios que nos parecen inútiles, tratándose de esta clase de elementos. En esta emergencia diremos que nuestros gustos son: ganador Stud No. 13; placees Hachazo, Cambio y Costanera.

Otra carrera que dará mucho quehacer al señor starter, pues el numeroso lote inscripto, pondrá a prueba una vez más su paciencia, es la que sigue.

A pesar de lo anterior, haremos en esta prueba nuestro favorito a la pareja del Stud No. 13, que es a nuestro juicio la que cuenta con mayores probabilidades. No obstante que de los otros competidores pueda resultar el ganador. En consecuencia nuestro pronóstico es: ganador Stud No. 13; placees Corso de Flores, Romancienne y Olivar.

La carrera de clausura nos hará presenciar un bonito final, puesto que en ella han conservado su anotación elementos especialistas en la distancia, que han de poner en juego todas sus aptitudes y vender muy cara su derrota. Nuestras preferencias están por Locura II, que al peso que le ha correspondido, puede muy bien cubrir la distancia de una hebra. Sus más serios competidores los vemos en Furlana y Tintero, que sabemos se encuentran en gran condición; los dejaremos indicados en el orden apuntado.

RESUMEN

1.o Persiana, Pink Lady y Tamboril.

2.a Golosina, Toldilla y Carbón.

3.a Viñita, Personaje y Pelucón.

4.a Palantelen, Lad y Radium.

5.a Stud N.o 13 Hachazo, Cambio y Costanera.

6.a Stud N.o 13 C. de Flores, Romancienne y Olivar.

7.a Locura II, Furlana y Tintero.

Competidores y probables montas para las carreras de la mañana

Primera carrera.— Angina, E. Canales; Así sí; M. Araya; Pink Lady, A. Pérez; Epu Lev, L. A. Parada; Tamboril, L .H. Fuentes; Persiana, M. Vergara; Negrito, G. Guerra; Nail, L. A. Zúñiga; Alpino, N. N.; Faisan, A. Guerra; Yaquil, L. Carrasco; Gaudiosa, L. A. Pérez; Solticio, no corre; Asiático, N. Astudillo; Doria, N. N.

Segunda carrera.— Golosina, C. Pombet; Pegajosa, M. Vergara; Hierro, L. A. Parada; Patas de Lana, A, Pérez; Peumo, N. N.; Hila, N. N.; Carbón, N. Astudillo; Toldilla A. Guerra; Riojana, L. A. Jerez.

Tercera carrera.— Viana, Arm. Godoy; Fumée, N. N.; Dobrudja, lucón, M. Vergara; Chichí, A. Guerra; Galopa, R. Díaz; Panizo, An, Godoy; Femée, N. N.; Dobrudja, F. Galleguillos; Orada, A. Pérez; Yoe, S. Miranda; Democrático M. Moran; Viñita, J. Baeza; Niágara, P. P. Cancino; Tenebrosa, L. A. Soto; Elixir, N. N.; Canosa, N. [illegible]iza; Titita II, N. Astudillo; Tarifa, O. Montenegro; Air, N. N.; Diral, L. Carrasco; Logroño, M. Araya; Unxia, L. A. Jerez; Churumbela, L. A. Zúñiga.

Cuarta carrera.— Radium, A. Godoy; Palantelen, M. Vergara; Greborita, E. Canales; Entente, J. Pinto; Ancatemo, L. A. Parada; Lad, A. Pérez; Gacelita, S. Miranda; Urr, P. P. Cancino; Burucuyá II, N. N.; Kirk, N. N.; Tapón, N. N.; Zepelín, A. Villagra; Achibueno, N. Oteiza; Tucapel, L. A. Jerez.

Quinta carrera.— Pencahue, P. Morales; Hachazo, E. Canales; Capucine, P. P. Cancino; Plumilla, L. H. Fuentes; Mackensie, E. Pombet; Espinela, N. Oteiza; Cambio, J. A. Pinto; Costanera, A. Pérez; Sipe Sipe, N. Astudillo; Jerez, J. Pinto.

Sexta carrera.— Rolanda, F. Tapia; Niza, P. P. Cancino; Pérfido, L. Araya; Silly, N. Oteiza; Duke, S. Miranda; C. de Flores, N. Oteiza; Omar, N. Astudillo; Feudal, R. Díaz; C. Colón, N. N.; Romancienne, L. H. Fuentes; Música, A. Pérez; Guignol, J. Baeza; Fusil, L. A. Jerez; Olivar, N. N. Tucano, J. Pinto; Galopa, no corre; Yoe, no corre; Hipócrates, L. Carrasco; Diávolo, L. A. Jerez.

Séptima carrera.— Floripina, C. Pombet; Furlana, P. P. Cancino; Odrera, J. Polanco: Tintero, M. Vergara; Alcisca, L. H. Fuentes; Chichí, N. N.; Locura, N. Astudillo; Orada, A. Pérez; Niágara, L. A. Zúñiga; Enriqueta, N. N.; Astra. N. N.

HIPODROMO CHILE

13.as Carreras de Verano

Domingo 21 Marzo de 1920

PRIMERA CARRERA a las 9.—Premio **MARCONI.**—Handicap.—Para hacks.— Inscripción: $ 15.— Premios: $ 700 al 1.o y $ 100 al 2.o—Distancia: 800 metros.

NOMBRES	Peso	EDAD	SANGRE	PADRE	Madre	TRAJE DEL JINETE
1 Angina	60	7	1/2	Almendro	Sin antecedente	Colorada, negras, negra.
2 Así sí	58	3	1/2	Flo	Chilena	Oro cruz neg., oro ,oro.
3 Pink Lady	57	3	F	Lancaster	Palustre	Verde y amar. por mitad, amarilla.
4 Epu Lev	56	4	47/64	Cronwell II	Armada	Azul turquesa, oro, blanca.
5 Tamboril	52	4	7/8	Turín	Baraja	Cereza, azules, azul.
6 Persiana	50	4	F	Pirapó	Senda	Amarilla, blancas, amarilla.
7 Negrito	49	6	1/2	Fatal II	Chilena	Caqui, caqui, negra br. oro.
8 Nail	47	4	3/4	Viraró	Quitz	Ama. lunares morados, morada.
9 Alpino	46	4	15/16	Pirapó	Yola	Naranja p. b. naran. ani. bl., blanca.
10 Faisan	44	4	1/2	Le Roi d'Is	Sin antecedente	Rosado y negro en ruedas.
11 Yaquil	43	3	31/32	Lord Bobs	Hebe II	Acero v. y bra. negros, negra.
12 Gaudiosa	43	4	1/2	Bob Cherry	Chilena	Rosada, blancas, rosada.
13 Solticio	42	3	1/2	Sir Samuel	Chilena	Lacre, bla. br. lacres, azul.
14 Quillay	42	6	1/2	Julio César	Chilena	Rosada, rosadas, rosada.
15 Asiático	40	3	1/2	St. Andrew	Sin antecedente	Oro, azul y lac. en círculos, azul.
16 Doria	40	4	1/2	Carrizal	Chilena	Oro, oro, oro.

SEGUNDA CARRERA a las 9.30.—Premio **MAGDALENA.**—Para productos de dos años.— Peso: 53 kilos.— Recargo de 3 kilos a ganadores y descargo de un kilo por carrera perdida a perdedores.— Inscripción: $ 20.—Premios: $ 1,000 al 1.o y $ 100 al 2.o.—Distancia: 750 metros.

1 Golosina	54	2	F	Melbourne	Oranaise	Negra faja v., neg. f. verde, verde.
2 Pegajosa	54	2	F	Pirapó	Alta Gracia	Negra, neg. y lila en r., lila.
3 Hierro	53	2	F	Jack's Green	Ponzoña	Lacre cr. am., amarillas, lacre.
4 Patas de Lana	52	2	1/2	Oidor	Chilena	Azul luna. oro, azules, azul.
5 Peumo	52	2	3/4	Carpincho	Reinela	Salmon y neg. en ruedas, salmón.
6 Hila	51	2	F	Etolo	Grosella	Salmón, verdes, verde.
7 Carbón	52	2	1/2	Ogro	Chilena	C. de v. y o. en r. oro, oro.
8 Toldilla	50	2	15/16	Turín	Rosquilla	Gran. y cel. lt., blancas, granate.
9 Riojana	49	2	1/2	Royal Flight	Chilena	Turquesa, moradas, morada.

TERCERA CARRERA a las 10.—Premio **MAI MAI.**—Handicap. —Para no ganadores de más de $ 3,000 en premios.—Inscripción: $ 20.—Premios: $ 1,200 al 1.o y 200 al 2.o—Distancia: 1,100 metros.

1 Viana	58	4	F	L'Aiglon	Silesia	Lacre y oro en ruedas, oro.
2 Personaje	57	4	F	Key West	day Rose II	Blanco y lacre en ruedas, azul.
3 Pelucón	57	5	F	Pirapó	Alta Gracia	Amarilla, blancas, amarilla.
4 Chichi	56	3	7/8	L'Aiglon	Lata	Rosado y negro en ruedas.
5 Galopa	55	3	F	Etolo	Age d'Or	Blanca, lacres, blanca.
6 Panizo	55	4	7/8	Pirapó	So erbia	Azul cruz oro, azules, azul.
7 Fumée	55	4	F	rclair II	Yolanda	Azul obscuro, azul obscuro, solferina.
8 Dobrudja II	54	3	F	St. Mich. o M.	Congo's Legacy	A. y ver. c. r., amarillas, amarilla.
9 Orada	53	3	F	Obrizo	Eufemia	Amarilla, azules, azul coc. oro.
10 Yoe	52	4	1/2	Altanero	Sin antecedente	Ha ano, azulez, habano.
11 Democrático	51	3	F	Mead	Chekk	Oro cruz azul, oro, lacre.
12 Viñita	51	5	3/4	Rolando	Holanda	Naranja p. bl. nar. ani. bl. blanca.
13 Niagara	49	4	F	Marte II	Canadá II	Blanco y neg. a cuadros, lacre.
14 Tenebrosa	49	4	A. A.	Turín	Crasher	Colorada, negras, negra.
15 Elixir	48	5	F	Lauderdale	Yolanda	Chocol. f. l., chocolate, lacre.
16 Canossa	48	3	31/32	Rolando II	Bella Lola	Lacre, lacres, azul.
17 Titita II	47	3	F	Duc d'Albe	Titea	Lacre, lacres faja m., morada.
18 Tarifa	46	3	15/16	Jerjes II	Salónica	Azul lun. l., azulez, lacre.
19 Air	45	4	F	Viraró	Olesa	Blanco y celes., listado, lacre.
20 Dineral	43	4	F	Rosales	Disipada	Azul luna. oro, azules, azul.
21 Logroño	43	5	95/128	Alcázar	Perillita	Oro, oro, oro.
22 Unxia	43	3	F	Jack's Green	Kirry	Blanco y cere. por mitad, cereza.
23 Churumbela	43	3	7/8	Marte II	Zizí	Azul turquesa, oro, blanca.

CUARTA CARRERA a las 10.30. —Premio **MALAQUITA.**—Handicap. —Para hakcs.— Inscripción: $ 15. — Premios: $ 700 al 1.o y $ 100 al 2.o—Distancia: 800 metros.

1 Radium	60	7	1/2	Ermete Nov.	Chilena	Verde est. ro., verdes, rosada.
2 Palantelen	57	3	F	Obrizo	Sofisma	Amarilla, blancas, amarilla.
3 Gregorita	56	4	1/2	Vite	Chilena	Azul est. am., azules, amarilla.
4 Entente	55	4	F	Rampart	Calcutta	Lacre, azules, lacre.
5 Ancatemo	53	4	47/64	Cronwell II	Manfrina	Azul turquesa, oro, blanca.
6 Lad	32	4	F	Altanero	Hilda	Naranja p. bl., naran. ani. bl., blanca.
7 Gacelita	52	4	1/2	Leonardo	Chilena	Bla. c. y p. cel., blancas, blanca.
8 Urr	51	4	1/2	Alanés	Chilena	A., ver. y lac. l., amarillas, amarilla.
9 Buhucuyá II	50	4	F	Mores	Ombra	Salmón y neg. en ruedas, salmón.
10 Kirk	47	7	1/2	Julio César	Sin antecedente	Celeste, celestes, rosada.
11 Tapón	46	4	1/2	Turín	Chilena	Lacre, blancas, lacre.
12 Zeppelin	46	4	1/2	Mr. Root	Chilena	Negro, lun. oro, negro lun. oro, oro.
13 Achibueno	45	7	1/2	Alanés	Chilena	Azul y lacre en ruedas.
14 Tucapel	40	8	1/2	Oidor	Chilena	Lacre y oro en ruedas, oro.

QUINTA CARRERA a las 11.—Premio **MEDOC.**—Omnium.—Handicap. —Inscripción: $ 20.—Premios: $ 1,200 al 1.o y $ 200 al 2.o—Distancia: 900 metros.

1 Pencahue	62	5	F	Altanero	W. Rose	Blanco y cer. por mitad, cereza.
2 Hachazo	58	5	F	Jongleur	Hungría	Los mismos con banda.
3 Capucine	56	4	F	Arcadic	Cendre	Solf. cruz bl., solferinas, solferina.
4 Plumilla	55	5	F	Billy Boy	Instant	Cereza, azules, azul.
5 Mackensie	54	3	F	Rolando II	Marelle	Ace., v. y bra. negros, negra.
6 Espinela	51	4	1/2	Easy	Chilena	Rosada, blancas, rosada.
7 Cambio	50	3	1/2	Ogro	Chilena	C. de v. y o. en r., oro, oro.
8 Costanera	48	5	23/32	Constant	Meva	Amarilla, amar. y lacre l., lacre.
9 Sipe Sipe	48	4	F	Pearl River	La Verde	Verde c. plata verdes, verde.
10 Jerez	43	6	3/4	Altanero	Quitz	Lacre c. ama., amarillas, lacre.

SEXTA CARRERA a las 11.30.—Premio **MOTIN.**—Omnium Handicap. —Inscripción: $ 20.—Premios: $ 1,500 al 1.o y $ 200 al 2.o.—Distancia: 1,500 metros.

1 Rolanda	58	7	3/4	Rolando	Envidiosa	Azul y am. a c., amarillas, amarilla.
2 Niza	57	6	F	Marte II	Phyllis	Ver. p. y ad. pl., ver. ador. pla, plata.
3 Pérfido	57	5	1/2	Le Rappel	Sin antecedente	Lacre, moradas, morada.
4 Silly	55	4	F	Altanero	Chancellerie	Negra, naranjas, blanca.
5 Duke	54	5	F	Altanero	Licisca	Blanco y cel. listado, colorada.
6 Corso de Flores	54	5	7/8	Mead	Flor de un día	Blanco y cere. por mitad, cereza.
7 Omar	52	3	F	Oviedo	Roseate Hue	Los mismos con banda.
8 Feudal	52	4	7/8	Jack's Green	Alarma	Verde, verdes, colorada.
9 Cristóbal Colón	51	4	F	Pioneer	Melton Belle	Azul y color. l., coloradas, azul
10 Romancienne	51	4	31/32	Rolando	Bella Lola	Rosada cue. v., col. puños v.,
11 Música	50	5	F	Celso	Sayonara	Majentá, manjentá, negra.
12 Guignol	50	3	F	Viraró	L. Penguin	Guinda, paja, guinda.
13 Fusil	49	4	F	Etolo	Teresa	Oro, azules, azul.
14 Olivan	49	3	3/4	Rolando	Holanda	Ace., v. y bra. negros, negra.
15 Tucano	48	5	7/8	Turín	Euskara	Azul elect., solferinas, azul el.
16 Galopa	47	3	F	Etolo	Age d'Or	Blanca, lacres, blanca.
17 Yoe	44	4	1/2	Altanero	Sin antecedente	Habano, azulez, habano.
18 Hipócrates	40	3	F	Pearl River	Jinebra	Esmeralda, esmeralda, rubí.
19 Diávolo	40	6	7/8	Eclair II	Viyella	Gris perla, coral, coral.

SEPTIMA CARRERA a las 12.—Premio **MAYFAIR.**—Omnium Handicap.—Inscripción: $ 20.—Premios: $ 1,200 al 1.o y $ 200 al 2.o—Distancia: 900 metros.

1 Floripina	60	4	7/8	L'Aiglón	Florida	Verde, oro br. verdes oro.
2 Furlana	58	4	F	L'Aiglon	Fricka	Solf. cruz bl., solferinas, solferina.
3 Odrera	52	3	F	Obrizo	Santulona	Verde, verdes, morada.
4 Tintero	52	5	3/4	Almendro	Guardiana	Rosada, rosadas, rosada.
5 Alcisca	51	6	F	Almendro	Licisca	Verde nilo, verde nilo, verde nilo.
6 Chichi	50	3	7/8	L'Aiglon	Lata	Rosado y negro en ruedas.
7 Locura II	50	4	F	Moschion	Folatre	Blanco y cer. por mitad, cereza.
8 Orada	47	3	F	Obrizo	Eufemia	Amarilla, azules, azul coc. oro.
9 Niágara	43	4	F	Marte II	Canadá II	Blanco y neg. a uadros, lacre.
10 Enriqueta	43	3	7/8	Lovelace	Scintilla	Ama. cruz lila, amarillas lila.
11 Astra II	40	4	F	Barsac	Argentée	Celeste, blancas, blanca.

CIGARRILLOS
DELTA
Cigarrillos habanos
PROP P. y B.

NOTICIAS DIVERSAS

Posición de los diarios y revistas en sus pronósticos para la actual temporada de carreras en Viña del Mar:

	G.	P.
1 El Brujo del Turf	27	100
2 La Unión (Valparaíso)	25	94
3 La Nación	25	93
4 Yo sé todo	25	81
5 Las Ultimas Noticias	24	100
6 El Diario Ilustrado	23	81
7 La Patrie	22	84
8 El Mercurio (Stgo)	21	96
9 El Mercurio (Valp.)	21	93
10 El Chileno (Valp.)	21	88
11 El Heraldo	21	87
12 El Pronósticos	20	94
13 The South Pacific Mail	18	87
14 La Opinión	16	87
15 El Mercurio de la tarde	16	77
16 El Derby	15	81
17 El Turf Viñamarino	15	79
18 L'Italia	15	73
19 La Semana Cinematográfica	14	86
20 La Unión (Stgo)	14	78
21 Deutsche Zeitung	10	81

—La posición para el Hipódromo Chile, es la siguiente:

	G.	P.
1 La Unión	71	290
2 Las Ultimas Noticias	58	291
3 La Patrie	57	278
4 El Diario Ilustrado	55	286
5 La Nación	55	265
6 El Mercurio	52	283
7 El Brujo de Turf	51	260
8 El Pronóstico	44	270
9 Deutsche Zeitung	44	248
10 El Derby	43	227

PRONOSTICOS DE LA PRENSA DEUTSCHE ZEITUNG

Valparaíso Sporting Club

1.a Rodano, King's Ferry.

2.a Orácle, España y Exeter.

3.a Picacero, Rústico y Dixmude.

4.a Henry Clay, Espronceda y Gooseberry.

5.a Alboroto II, Sancho Panza y Mrs. Joe.

6.a Minerito, Gladiadora.

7.a Botánica, Pelo de Oro y B. Ferry.

Hipódromo Chile

1.a Angina, Pink Lady y Persiana.

2.a Golosina, Carbón y Hierro.

3.a Fumée, Tenebrosa y Pelucón.

4.a Palantelén, Achibueno y Gacelita.

5.a Stud N.o 13, Hachazo, Pencahue y Cambio.

6.a Stud N.o 13, C. de Flores, Romancienne y Olivar.

7.a Locura II, Furlana y Tintero.

EL PRONOSTICO

Valparaíso Sporting Club

1.a Don Alvaro y Tiránica.

2.a Barsaquito, Cau-Cura y Espadaña.

3.a Rústico, Retozona y Lag.

4.a Kerensky, Gooseberry y Viviana.

5.a Decano, Mrs. Joe y Guabiyú.

6.a Minerito y Feldespato.

7.a Broughty Ferry, Cautín y Cachiyuyo.

Hipódromo Chile

1.a Gaudiosa, Persiana y Yaquil.

2.a Golosina, Pegajosa y Toldilla.

3.a Viñita, Joe y Panizo.

4.a Radium, Palantelén y Tapón.

5.a Stud N.o 13, Pencahue, Espinela y Jerez.

6.a Stud N.o 13, Omar, Pérfido y Duke.

7.a Floripina, Chichí y Furlana.

CLUB HIPICO

Se nos encarga avisar que, la pista de carrera se dará el Lunes hasta las 8 A. M., solamente para los dos años inscriptos en el "Debut".

NOVEDAD
Fumadores único en su clase
MARYLAND
APOLLO
DEPOSITO
HUERFANOS 927

LA FLOR DE CABANAS
CIGARRILLOS
HABANOS EXTRA FINOS

Avisos Clasificados

NECESITAN EN ARRIENDO

EXTRANJERO DESEA ARRENdar una pieza bien amoblada, con buena instalación de baño y desayuno en Macul, Ñuñoa, Los Guindos, Los Leones, Pedro Valdivia, Providencia, La Cisterna o San Bernardo. Se exige ventilación y aseo esmerado pagándose bien y estrictamente puntual. Doy óptimas referencias. Datos y canon a Casilla 2502. 226-21-m.

SE NECESITA ARRENDAR CASA habitación, radio Av. Matta, Victoria, San Diego, Santa Rosa. Fábrica de Calzado Ruiz Hnos. y Cía.— Valparaíso 1081, Casilla 3146. 258-23-m.

SEÑORA FRANCESA DESEA arrendar casa central para establecer lavandería primer orden. Casilla 70. 143-m-24

OFRECEN EN ARRIENDO

ARRIENDO CASITA CON GALpón y sitio, 80 pesos, Ricardo Santa Cruz 765. Tratar San Francisco 482. 188-21-M

CASA ANTIGUA, CENTRAL, adecuada para industria, con bastante fondo. Canon hasta 500 pesos, necesito. Tratar San Francisco 511. 22-M

DEPARTAMENTO INDEPENdiente arriendo, prefiérese extranjeros. San Isidro 243. 220-22-M

EN VIÑA DEL MAR SE OFREce en arriendo casa amoblada para la temporada de Invierno. Tratar en Vergara 26. 261-M-22

EN SAN BERNARDO DESEO tomar casa en arriendo, pago por semestres anticipados. Tratar en San Bernardo. Eyzaguirre 380. 233-24-M

SE ARRIENDA CASA ALTOS, República 94. llaves en 96, bases y antecedentes Echaurren 148. 192-C-22

SE ARRIENDA ESPLENDIDO local para cualquier negocio, con estantería y mostrador, vario m Chacabuco 11. 210-12-M

PIEZAS O DEPARTAMENTO, arriendo, personas honorables. Pedregal 12-F. 246-m-21

55, 65, 75, CASITAS RECIEN CONcluídas, Lord Cochrane 1425. 22-M

$ 100 ARRIENDASE BUEN ALmacén, toda comodidad, electricidad, alcantarillado, lado Caja Ahorros, San Diego 1626, Llaves Maule 1052. 289-21-m.

ALHAJAS

ALHAJAS CON BRILLANTES del valor que sean, compra, Estado 56. M-25

SOLITARIOS BRILLANTES UNO o par desea comprar, Estado 56. M-25

PLATINO ORO O PLATA AL PEso, compra permanentemente, Estado 56. M-25

ANTIGUEDADES DE PLATA, cualquier objeto, piedras fantasía, compra Estado 56. M-25

ANTIGUA CASA COMPRADORA brillantes, Estado 56. Hace negocios rápidos. Pago instantáneo. M-25

¡NOVIOS! ARGOLLAS ORO 14, 18 kilates, desde 20 pesos par, hace la Fábrica de Alhajas, San Pablo 1741. — **Demetrio Manzo.** 240-21-m.

SE COMPRA ORO, PLATA Y platino, pago buen precio. San Antonio 18. 30-M.

¡NOVIOS! ARGOLLAS ORO 14, 18, desde 30 par. Garantía absoluta, Bascuñán 17. 279-m-21

LA JOYERIA NACIONAL Bandera 165. Vende relojes de pared y despertadores a precios de fábrica. Compra toda clase de alhajas pagando los más altos precios. No se olvide consultar cualquiera alhaja que quiera vender. 21-M

COMPRO ALHAJAS CUALQUIER valor, el más alto precio. Estado N.o 273. 30-Mar.

COMPRO BRILLANTES, PERLAS platino, al mejor precio. Moneda 937. m-23

BRILLANTES, PERLAS Y ORO, compro constantemente. Ahumada N.o 60.

ESMERALDAS GRANDES COMpra Federico Müller. Ahumada N.o 60. 4596-7-M

AVICULTURA Y CULTIVOS

ABONOS PARA CHACRAS, QUINtas, viñas, sulfato cal, yeso, por carros vendo. — Jesús 2.o Elguín M., Galería Alessandri 17 A. Entrada por Bandera 242. 21-M

APROVECHE AQUELLA GALLIna clueca y compre hoy mismo una docena de huevos "Encinas". Garantizamos la fertilidad de cada uno. Nosotros tenemos de esas gallinas que ponen 200 y más huevos al año. Las Encinas, San Antonio 332. M-22

LA INCUBADORA "HISPANIA", la máquina de fácil manejo y de éxito seguro, la máquina que usted al fin comprará, la incubadora que cada 21 días tiene la bandeja repleta de pollitos vigorosos. Pida catálogo hoy mismo a Casilla 382 o recogerlo San Antonio 332. M-22

UVA VENDO LA PRODUCCION de una viña, al lote y por kilos. Galería Alessandri 17-A. m-21

ANIMALES Y VEHICULO

VENDO PERRO Y PERRA POlicial, 4 meses. Romero 3244. 288-22-M

AUTOMOVILES Y CARRUAJES

AUTOMOVILES ELEGANTES CErrados y abiertos, arriéndanse. Brasil 385. Teléfono 243. 265-20-A

AUTOMOVIL FORD LISTO PARA trabajo, se vende. Tratar: Esmeralda 813. 238-22-m

BOXES AMPLIOS, EN LOCAL ESpacioso, cuatro cuadras Alameda, arrienda desde 20 pesos. Garage "Serrano". Cóndor casi Serrano. 238-21-m.

CAMBIO AUTOMOVILES POR propiedades, sitios, casas, Santiago San Bernardo, costa. Jesús 2.o Elguín M. 21-m.

ESCUELA PRACTICA DE CHAUFFEURS mecánicos. Cursos rápidos de varias marcas. Enseñanza por sus dueños, manejo mecánico, electricidad. "Arredondo and Company. Moneda 1020. 31-M.

HUDSON TURISMO DE 5 ASIENTOS se vende. Poco uso y en perfecto estado. Tratar y verlo a toda hora en Providencia 1152. 206-22-M

NEUMATICOS VENDE, COMPOne, vulcaniza, recubre, garantiza duración, de roturas y cortaduras de pestañas reconstruídas por procedimiento propio. Antigua casa

TENGO EN VENTA A PLAZO Y al contado, automóviles Ford, Dodge, Gobron, Dixi, Chandler, Hudson, precio ocasión. — Jesús 2.o Olguín, Galería Alessandri 17-A; entrada por Bandera 242. 21-m

¡VULCANIZACIONES! SEÑORES automovilistas: Los últimos adelantos en materia de vulcanizaciones de neumáticos, las tiene el taller "La Estrella". Brasil 25 B. Trabajos sólidos, atención y servicio esmerado. Chauffeurs, vendemos forros con facilidades de pago. 263-21-M

ACCIONES Y BONOS

ACCIONES "PINTADO" Y BANco Garantizador, compro. Vendo "Prieto Matus" a 14; "Inter-American" a $ 3; "Marta" a 28 1|2; "Unión Calacoto" 46; "Imán" 2 mil 600; "Anjus" a 10; "El Tabo" a 10. — Labarca Feliú.

DINERO PRESTO, DESDE 7% anual, de 5.000 a 500.000; 5.000 en 1.a hipoteca, en San Bernardo, Bandera 78. Aníbal Labarca Feliú.

SE HA EXTRAVIADO EL TRASpaso por 100 acciones de la Compañía de Salitres de Antofagasta, perteneciente al señor Alberto Valenzuela Basterrica, que queda nulo, por haberse dado el aviso correspondiente a la Compañía, se ruega a la persona que lo haya encontrado, se sirva devolverlo a la Bolsa de Comercio, Oficina 18, calle Miraflores 246 o Diez de Julio 1808. 165-21-M

COMPRA VENTAS VARIAS

LA GRAN OCASION, COMPRA A domicilio toda clase de ropa y calzado fuera de uso, de caballero pago buenos precios. Dirigirse a Custodio Aguilera San Pablo 2270. 2909-31-D-20

ARENA, 200 CARRETONADAS SE vende. Avenida M. Montt 1466. 217-21-M

ACCESORIOS, AGUJAS Y REpuestos para toda clase de máquinas de coser, tiene constantemente Casa Falconi. San Diego 85. M-29

AVISO A LA DISTINGUIDA clientela que recibimos un gran variado surtido en pieles finas. San Diego esquina Alameda, antiguo local del Zorro Negro. m-21

BOTELLAS DE TODAS CLASES damajuanas, chuicos, frascos gingerale, saleros, sacos buenos malos, alambre usado pago precio subido. San Pablo 1742. 230-21-m

COMPOSTURA DE TODA CLAse de máquinas de coser y tejer, ejecuta. Casa Falconi. San Diego 85. M-29

CARBURO EN [illegible] PARA ARboledas, blanqueo y desinfección, precio más bajo en plaza, por mayor y menor. Casa Andrés Dubois, Santo Domingo 1077, casi esquina Bandera. m-31

CALADOS $ 0.20. FLETES $ 0.40. Al Precio Fijo, Ahumada 51. 245-m-21

CORTINAS PERSIANAS 14 y 16 metros cuadrados. Stores de madera 8 y 10 metros cuadrados, colocado, Fábrica: Sierrabella 1301. Tomás López. 202-21-M

COCINA POCO USO SE VENDE en $ 140 la mitad de su precio. Nueva Valdés 916. 227-21-m.

CONSTRUCTORES: SE VENDEN 10 pies derechos de pino O. de 6 por 6 de 8 a 9 metros, de largo. Copiapó N.o 333. 194-22-M

FIERRO FUNDIDO COMPRASE grande y pequeñas partidas Unión Americana 242. 277-m-22

"LA ESPERANZA" (CASA CHIlena). San Diego 625. Lana negra partida y andaluza. Kilo $ 65. 21-M

LA IMPORTACION SUECA CUENta con toda clase de repuestos para "Primus", "Lux", etc. San Diego 85. M-29

LA VILLA DE MADRID, AHUmada 64. Tienda que ofrece todas sus mercaderías de estación a precios convenientes.

LA VILLA DE MADRID, AHUmada 64. Sargas azules especiales finas clases a $ 2 metro. Franelas crudas iden. a $ 2. id. blancas extra a $ 3.20 metro.

LA VILLA DE MADRID, AHUmada 64. Gangas. Moletones gruesos blanco crema, celeste, rosa y lacre a $ 3. metro. Piqués afranelados blancos a $ 4 metro.

LA VILLA DE MADRID, AHUmada 64. Sargas azules especiales para colegiales de 1.30 de ancho a $ 12 metro, de 1.40 de ancho a $ 14 metro. Moletón buena clase de 90 centímetros ancho a $ 8. metro.

LA VILLA DE MADRID, AHUmada 64. Paños para abrigos azul y negro a $ 15 metro. Terciopelo de lana en rica clase y en todos los colores a $ 12.50 metro.

MACETEROS VENDO DE UN mil a mien mil. Nuevos a 33 pesos mil, usados 30 pesos mil. Tratar: Berindoague. Calle La Bolsa No. 27 a 27-A. m-23

LA VILLA DE MADRID, AHUmada 64. Vendo en buenas condiciones terciopelo inglés negro y colores un ancho y doble ancho. Gamuzas terciopelos ratina esponja de lana para abrigos y vestidos. La Villa de Madrid. Ahumada 64. M-24

TOTORA MUY BUENA CALIdad, para techos, etc., la carga de 32 atados, a diez pesos. Tratar: Berindoague, calle La Bolsa 27 y 27-A. m-23

MAMPARAS USADAS, PUERTAS de calle y del almacén, cocheras se venden en Sotomayor 37. 257-21-m.

MAQUINAS DE ESCRIBIR; POR viaje vendo dos en perfecto estado, muy baratas. San Antonio 65. 273-m-22

MATERIALES DE CONSTRUCción vendo ladrillos, cemento, cal cachibarita, espejuelo, kaolín abonos, sulfato de cal, azufre, guanos de cabra y oveja. Por mayor. Jesús 2.o Elguín M. — Galería Aessandri 17-A. 21-m

¡NOVIOS! AZAHARES, PRECIOS fuera de competencia. San Diego 77. 253-m-21

PREPARACION ARGENTINA. — Eficaz contra el reumatismo por antiguo que sea $ 5 frasco Botica Brand, Portal Mac-Clure. 24-m

POLEAS DE MADERA, EJES para transmisiones, artículos para mecánico. Realizo San Francisco No. 511. 139-m-22

$ 138 ULTIMOS TERNOS DE MEdida, casimires importados, liquida Cooperativa Sastrería, Agustinas 877. 252-m-21

PUENTE 590, SASTRERIA PROgreso, gran surtido cortes pantalones. Recibe hechuras. M-22

PUENTE 590, SASTRERIA PROgreso. Surtido casimires negros, azules y de colores. M-22

PUENTE 590, SASTRERIA PROgreso, frente la torre la Bomba. M-22

[illegible] "LA ESPERANza" San Diego 625. Lana negra partida y andaluza, kilo $ 65 y sucursal Santa Rosa 621. 170-21-M

GANGA. ZAPATILLAS CHAROladas a $ 13, realiza El Cóndor. Puente 716. 207-21-M

SEDA NEGRA NACRITA CAJA de 10 ovillos $ 16, San Diego 625 y sucursal Santa Rosa 621. 170-21-M

LANA CON SEDA, OVILLO grande, varios colores c|u 4.50, San Diego 625 y sucursal Santa Rosa 621. 170-21-M

MEDIAS VELO, NEGRAS A 2.50, 3, 3.50 4, y 4.50. Clases extras. San Diego 625 y sucursal Santa Rosa 621. 170-21-M

PESOS, CUATROS Y CHAUCHAS, se paga el mejor precio. San Antonio 18. 1.o-A

20,000 SACOS TRIGUEROS DE un uso, vendo a $ 1.50 c|u. Chacabuco 18. 242-21-m.

$ 110 TRAJES DE CASIMIR INglés. Veinte colores fantasía "La Moderna", Puente 737. 4367-m25

ROPA, CALZADO, CAMISETAS, pantalones, vestones, especiales para mineros, vendo. Galería Alessandri 17 A. Unica agencia grandes fábricas nacionales extranjeras. 21-M

¡SOBRECAMAS! ¡SOBRECAMAS! precioso surtido tiene la Tienda El Tropezón, San Diego 690.

¡SALDOS! SABANAS DE CREA grandes, desde $ 10 c|u. "Casa del Abuelo", Ahumada 233.

¡SALDOS! FUNDAS ALMOHADA, desde 1.50. "Casa del Abuelo". Ahumada 233.

¡SALDOS! FUNDAS ALMOHAdón, desde 3.50. Casa del Abuelo" Ahumada 233.

¡SALDOS! PAÑOS DE CARA felpudos, muy grandes a 2 cada uno. "Casa del Abuelo", Ahumada No. 233.

¡SALDOS! PAÑOS DE CARA EN colores, felpa muy rica, a $ 4 cada uno. "Casa del Abuelo", Ahumada 233.

¡SALDOS! SERVILLETAS DAmasco grandes, desde $ 18 docena. "Casa del Abuelo", Ahumada 233.

¡SALDOS! MANTELES DAMASco de todos tamaños, con 50 por ciento de rebaja. "Casa del Abuelo", Ahumada 233.

¡SALDOS! CARPETAS DE ENCAje grandes, a $ 10 cada una. "Casa del Abuelo", Ahumada 233.

¡SALDOS! DELANTALES BLANcos de cintura, desde $ 2.50 cada uno. "Casa del Abuelo", Ahumada 233.

¡SALDOS! DELANTALES GRANdes con pechera, desde $ 3 cada uno. "Casa del Abuelo", Ahumada No. 233.

¡SALDOS! BABEROS DE PIQUE con bordados a $ 1 cada uno. "Casa del Abuelo", Ahumada 233.

¡SALDOS! HUINCHAS BLANCAS desde $ 0.20 la pieza. "Casa del Abuelo", Ahumada 233.

¡SALDOS! CINTAS LAVABLES, clases bien finas a precios muy convenientes. "Casa del Abuelo", Ahumada 233.

¡SALDOS! BORDADOS POR PIEza, desde $ 1.20. "Casa del Abuelo", Ahumada 233.

¡SALDOS! ENCAJES POR PIEzas, desde $ 0.80. "Casa del Abuelo", Ahumada 233.

¡SALDOS! ENAGUAS BIEN Adornadas, desde $ 8 cada una. "Casa del Abuelo", Ahumada 233.

¡SALDOS! CAMISAS DE NOCHE en lienzos especiales, desde $ 10 cada una. "Casa del Abuelo", Ahumada 233.

¡SALDOS! CUBRECORSES, Gran variedad, desde $ 4 cada uno. "Casa del Abuelo", Ahumada 233.

¡SALDOS! PAÑUELOS PARA SEñoras, en blanco y colores, desde $ 3 docena. "Casa del Abuelo", Ahumada 233.

¡SALDOS! PAÑUELOS DE CEFIro para hombres, desde $ 6 docena "Casa del Abuelo". Ahumada 233.

¡SALDOS! PAÑUELOS BLANCOS con listas de colores, para hombres a $ 6 docena. "Casa del Abuelo", Ahumada 233.

¡SALDOS! PAÑUELOS BLANCOS para hombres, en fina batista, con pasta ancha, a $ 3.90 la 1|2 docena. "Casa del Abuelo", Ahumada 233.

¡SALDOS! PAÑUELOS BORDAdos, gran variedad, (60 clases), apropiados para regalos, a precios de ocasión. "Casa del Abuelo", Ahumada 233.

¡SALDOS! CALCETINES PARA hombres, desde $ 1 el par. "Casa del Abuelo", Ahumada 233.

¡SALDOS! CALCETINES PARA niños, en blanco, negro y café, a precios muy rebajados. "Casa del Abuelo", Ahumada 233.

¡SALDOS! MEDIAS DE BORLON para niñas, a precios reducidos. "Casa del Abuelo", Ahumada 233.

¡SALDOS! RETAZOS DE CREAS para sábanas. "Casa del Abuelo", Ahumada 233.

¡SALDOS! RETAZOS DE TIRAS bordadas. "Casa del Abuelo", Ahumada 233.

¡SALDOS! RETAZOS DE MOLEtones un color. "Casa del Abuelo", Ahumada 233.

¡SALDOS! RETAZOS DE ENCAjes finos. "Casa del Abuelo", Ahumada 233.

SEÑORAS, DELANTALES COLEgiales, camisas, calzoncillos, sábanas, guardapolvos. Precios nunca vistos, fábrica Monjitas 865.

CAMISOLAS, MOLETON, CAPItas guaguas, ropa blanca, vestidos, delantales grandes, liquidamos fábrica Monjitas 865.

SABANAS $ 8.80, FUNDAS $ 2, frazadas $ 9, almohadones $ 2.60, delantales $ 2.40, fábrica Monjitas 865.

APROVECHEN: CAMISAS $ 3, calzón $ 2.80, corpiños $ 2.90, enaguas $ 4.70, refajos $ 7.50, Monjitas 865.

CAPITAS PARA GUAGUAS, LINdos estilos a $ 5.60, 12, 20, en lana pirineo $ 33, Monjitas 865.

AJUARES PARA GUAGUAS, gran surtido, desde $ 6 hasta $ 120, ropita, camisitas, paletocitos, Monjitas 865.

NADIE SALE SIN COMPRAR Precios de liquidación. Aproveche la baratura, fábrica Monjitas 865.

SE RECIBEN HECHURAS Y compostura. Se curten pieles. Se atienden pedidos de provincia. Alameda esquina San Diego, antiguo local del Zorro Negro. m-21

TIENDA EL TROPEZON, SOBREcamas de satín, tamaño chico, desde $ 7, San Diego 690.

TIENDA EL TROPEZON, SOBREcamas de satín y cretona, grandes, desde $ 24, San Diego 690.

TIENDA EL TROPEZON, SOBREcamas satín fino tamaño grande, a $ 35, San Diego 690.

TIENDA EL TROPEZON, SARGA para uniformes colegiales, desde $ 9 metro, San Diego 690.

TIENDA EL TROPEZON. ENORme surtido en toda clase de mercaderías, precios fuera de competencia. ¡No olvidarse! San Diego 690. 23-M

TIJERALES DE FIERRO PARA techo vidrio se venden en Huérfanos 1153. 257-21-m.

TESORO DE LA JUVENTUD VENdese ocasión. Casilla 3752. 234-22-m.

315 CARMEN. CASA FAURE, FAbrica de cocinas, antigua Hemette.

315 CARMEN. GRAN SURTIDO cocinas importadas de las mejores marcas.

315 CARMEN. COCINAS PARA haciendas, hoteles, hospitales y particulares.

315 CARMEN. MARCAS PARA animales y para astas, según pedidos.

315 CARMEN. COCINAS PORTAtiles para faenas agrícolas. Puertas para potreros.

315 CARMEN. CARBONERAS PAra cinco sacos, tarros y palas basureras.

315 CARMEN. ESTANTES PARA ollas con fiambreras, mesas, pisos y plumeros.

315 CARMEN. ASCENSORES, monta-platos. Tornos para cocina. Pídanse presupuestos.

315 CARMEN. LAVA - PLATOS, leñeras, boteileros, hornillas para carbón de espino.

315 CARMEN. CACEROLAS, Ollas, teteras, cucharones, asartenes, palas, asaderas.

315 CARMEN, ESCALERILLAS de mano, muebles para repostero. Pida catálogos.

315 CARMEN, GANGA: COCINAS nuevas con batería completa por $ 65.

315 CARMEN. BAÑOS PARA guaguas, jarros, tazas, recipientes para lavatorios.

315 CARMEN. ESCOBAS, ESCObillas, escobillones, carniceras de colgar, varios surtidos.

315 CARMEN. COCINITAS PARA dulces. Hornitos para gas y carbón.

315 CARMEN. ESTANTES DE fierro para maceteros. Calentadores de baños.

315 CARMEN. ESTUFAS PARA 10 planchas. Campanas para cocinas M-21

VENDO METALES: ESTAÑO, bronce, cobre, zinc, metal blanco al lote y en barras. — Jesús 2.o Elguín M. Galería Alessandri 17 A. 21-M

VENDO DE OCASION COCHE guagua, calentador baño a carbón, mesa comedor, catre fierro con bronce. San Isidro 243. 219-23-M

VIGAS DE FIERRO DOBLE T, de 10, se compran. Ofertas: Casilla 4552. 257-21-m

VINO AÑEJO DE LA VIÑA SAN Agustín, Itata. Absolutamente puro, de 5 años. Especiales misas, enfermos, tónicos y usos medicinales. Depósito de la Viña: Puente 832, frente al Mercado 247-m-21

VENDO MAQUINA VULCANIZAdora en perfecto estado. Romero 3244.

VENDESE FABRICA DE MACEteros Delicias 2439. local apropiado para garage o industria. 267-23-M

COMPRA VENTAS DE PROPIEDADES

750.000, PROPIEDAD DE RENta y para edificar, central, del más estupendo porvenir, 6.500 metros, tres frentes y dos esquinas, poderosa fuerza hidráulica. — Labarca Feliú.

$ 750.000 CASA DE RENTA, INmediata a Calle del Estado, 2.000 metros terreno, buen edificio, susceptible de cualquiera transformación ventajosa. — Labarca Feliú., Bandera 78.

650.000, ESTADO, REGIA CASA de residencia, incluso dos almacenes bajo, que producen 32.500, fuera de contribuciones. — Aníbal Labarca Feliú.

550.000, AHUMADA, 3 PISOS, dos almacenes. Pudiendo hacérsele 3 muy amplios y casa enorme en altos para habitación o establecimiento comercial o industrial. Labarca Feliú.

450.000, DELICIAS; BARRIO ALto, 4 casas: producen 34.000. — Labarca Feliú.

400.000 FORMIDABLE PROPIEdad, concreto armado, todo frente, centro comercial, dos almacenes y gran edificio hotel, en altos, produce 8 por ciento; susceptible producir el 12. — Aníbal Labarca Feliú.

330.000, BANDERA, CASA ESQUIna, de porvenir envidiable. —Aníbal Labarca Feliú.

300.000 DELICIAS, 4 CASAS DOS pisos, 21 por 54 metros, con salida independiente a parte calle atravesada, produce 24.000. — Labarca Feliú.

250.000, DELICIAS, DOS CASAS, barrio alto. — Aníbal Labarca Feliú.

230.000 DELICIAS ARRIBA, DOS casas. Labarca Feliú.

220.000 PARQUE FORESTAL, 2 pisos de confort y renta. — Labarca Feliú.

210.000 ALMIRANTE BARROSO, 4 casas, admirable situación.—Aníbal Labarca Feliú.

$ 220.000. — LOS GUINDOS, CAsa - quinta enorme, a propósito para comunidad religiosa, hotel etc., 40.000 metros, frente a 2 calles, espacioso edificio, con toda comodidad, 300 metros corridos de soberbios castaños, mayor de parrones, alcachofal, esparraguerás, frutillar, fresal preciosa arboleda. — Labarca Feliú.

200.000, DOS CASAS DE ALTOS, muy central, con almacenes, cochera o boxes. Una de altos es independiente que podría venderse aparte. — Labarca Feliú.

160.000, GRAN CASA ANTIGUA frente Plaza y dos calles, 6 cuadras Plaza de Armas, para colegio, construir cité, almacenes, calle, 31 metros por fondo irregular, total 3.000 metros; 30 espaciosas piezas y casita anexa al fondo. — Labarca Feliú.

150.000, PARQUE FORESTAL, CAsa de residencia. — Labarca Feliú.

$ 150.000, PROPIEDAD DE RENta, a cinco cuadras de la Alameda, casas frente a tres calles.—Parte edificada produce 14.400. — Aníbal Labarca Feliú.

$ 150.000. — AVENIDA VICUÑA Mackenna dos pisos, 18 por 73, diez piezas de familia cada piso, anchos corredores y galerías, gas y servicios eléctricos, inmensa arboleda. — Labarca Feliú.

140.000. — SAN MARTIN, CENtralísima, dos pisos de residencia y renta. — Labarca Feliú.

$ 140.000 PEDRO DE VALDIVIA, espléndido Chalet, regio, 7.000 metros, jardín, parrón, arboleda, facilidades pago. — Labarca Feliú.

140.000, SANTA ROSA, ESQUINA amplísima con varias de arriendo anexas, almacén y boxes. Labarca.

128.000, ÑUÑOA, CHALET DE lujo, cuatro pisos con soberbia quinta, con cuanta comodidad se exija, varios frentes. — Labarca.

125.000, INMEDIATO A ALAMEda, barrio alto, serie de casas producen 13.200. — Labarca Feliú.

$ 120.000 BLANCO ENCALADA, 2 pasajes, con casas, producen 12 mil pesos, grandes facilidades pago. — Labarca Feliú.

100.000, ECHAURREN, PROXImo a Alameda, dos pisos, espléndida y moderna casa de residencia, con [illegible], gran jardín, parrón y árboles, 20 por 47, gas y luz eléctrica altos producen 3.600. — Labarca Feliú.

100.000 CATEDRAL, ESPLENDIda casa de residencia, construcción de ladrillo, 15 confortables piezas, 3 patios, 17 por 58. — Labarca Feliú.

$ 100.000 AV. IRARRAZAVAL, deslindando con la Estación Ñuñoa. Punto de intensísimo tráfico, para edificar chalet, propiedad de renta o industrias, 33.75 por 110 metros, bien cerrado. Edificio existente produce $ 4.800, puede venderse mitad. — Labarca Feliú.

$ 98.000 OFREZCO EL SITIO MAS grande que queda en Santiago, especial para fines industriales, con operarios abundantes y baratos. 65.000 metros. También se ofrece a sociedades o capitalistas para que lo edifiquen para obreros.— Labarca Feliú.

$ 95.000. — SAN PABLO, CENtral, 884 metros superficie, amplia casa con 24 piezas, pudiendo hacerse 2 almacenes y edificarse de altos. — Labarca Feliú.

90.000, CATEDRAL ESQUINA, 16 por 36, amplia casa de residencia, muy higiénica, bien construída para dos o tres pisos, extensos patios, cochera. — Labarca Feliú.

$ 80.000, AVENIDA MACUL, CHAlet de ladrillos, 8 piezas de familia, hall, servicios eléctricos, galería, vestíbulo, corredores, piezas de servicios, 3 subterráneos, 8.500 metros superficiales, jardín, parrón y arboleda. Puerta para auto y garage. — Labarca Feliú.

18.000, LA CISTERNA, AVENIDA Goycolea, 40 por 67 metros, una pieza. Labarca.

$ 72.500, AMUNATEGUI, MUY central, dos pisos, un patio; altos produce $ 3.600, especial para profesional o extranjero. — Labarca.

70.000, CARRERAS, ESQUINA, 41 por 36, serie de casitas, producen 8.400. — Labarca Feliú.

70.000, TOCORNAL, ESQUINA, cuatro casas, producen 7.444. — Aníbal Labarca Feliú.

70.000, CARTAGENA, DOS CASAS, en envidiable situación, una de concreto armado, tres pisos, ambas casas amobladas. — Labarca Feliú.

60.000, LOS GUINDOS, AMPLISIma casa de residencia. Indistintamente, permútola por otra parte urbana, mayor o menor valor. — Labarca Feliú.

$ 60.000, BASCUÑAN GUERRERO, amplia casa de residencia 17 por 63, once piezas familia, 4 de servicio. — Labarca Feliú.

$ 60.000 AV. IRARRAZAVAL, chalet cerca de Avenida Vicuña Mackenna, 40 por 40, 10 enormes piezas familia, 2 halls, 3 de sirvientes, luz eléctrica, garage, gallinero, pesebrera para vaca, jardín, huerto y parrón. — Labarca Feliú.

CASA - QUINTA: 65.000 AVENIda Irarrázaval, altura Pedro Valdivia, 30 por 140, 12 piezas, cochera, caballeriza, 200 árboles frutales, 120 metros parrán, luz eléctrica. — Labarca Feliú.

$ 55.000. — ECHAURREN, La cuadra, 12 piezas, fuera de las de servicio, gas, gas industrial y luz eléctrica, un sólo patio cubierto y decorado. — Labarca Feliú.

55.000 SANTO DOMINGO INMEdiato Brasil, 7 por 67, fuera dependencias y facilidades pago.— Labarca Feliú.

38.000, AV. DE LA PAZ, BIEN situada, dos pisos, dos casas en bajo y una altos, nueva, forma chalet. Labarca.

35.000 LORD COCHRANE PROximo 10 de Julio, esquina, 6 grandes piezas, 2 chicas, alcantarillado, luz eléctrica. Labarca.

35.000, JUAREZ, DOS PISOS, 3 casas, una altos y 2 bajos nuevas. Labarca.

20.000 JUAREZ, CASA ESQUINA, y otra de renta, nuevas. Labarca.

25.000, JUAREZ, 3 CASITAS NUEvas, una especialmente para negocio. — Labarca.

14.000, TORO MAZOTTE (BArrio Estación), casa para habitación e industria, 15 por 52.9, amplias piezas aún inconclusas, 4 de servicios; facilidades pago.— Labarca.

11.500 PLAZA SANTA ELENA, esquina, frente ladrillo, nueva, 24.59 por 24.50, 7 piezas, 2 de servicio, galpón, entrada para vehículos. — Labarca.

PERMUTO PROPIEDADES DE renta, muy centrales, pobladas de almacenes y casitas, valor 900.000, 260.000, 250.000, 160.000, 150.000 y 165.000. — Labarca.

PERMUTO PROPIEDAD EN Santiago, por id. en Valparaíso.— Labarca Feliú.

SOBERBIO NEGOCIO. — 520.000 pesos tengo encargo de vender la manzana para edificar. Delicias con frente a Covadonga, Antonio Varas y Thompson, 15.000 metros superficiales! A sólo $ 34.65 cuando allí vale 100, el metro! Está saneada. Recibo en pago propiedades de renta. — Aníbal Labarca Feliú.

NI EN REMATE! 210.000 REGAlo gran propiedad. Delicias con frente a Covadonga y Antonio Varas 7.190 metros a dos cuadras de Estación Central! Recibo propiedades de renta en pago. — Labarca Feliú.

110.000, DELICIAS CERCA DE Estación. 4.265 metros, con 82.30 de frente y esquina, mucho edificio ordinario. ¡Contratistas! ¡Especuladores! ¡No queda extensión semejante en Alameda! Labarca Feliú.

30.000, DELICIAS id., 10.30 POR 44.10, dos y media cuadras de Estación, esquina. Labarca.

A LAS FAMILIAS QUE POR PArentesco o amistad quieran tener sus quintas colindantes les convienen los lotes de terrenos, todos seguidos, por ahora que vendemos en Santiago en la primera manzana que está a la entrada de la Gran Avenida Ñuñoa a Macul, incluso la esquina de Irarrázaval, con dos líneas de carros a Santiago al frente. Los chalets que allí se construyan tendrán una vista preciosa y se destacarán admirablemente. Esa es la parte más importante y más aristocrática del centro de Ñuñoa y, sin embargo, puede adquirirse, a precios relativamente módicos con cuatro años y medio de plazo para el pago, pudiendo efectuarse éste con diez cuotas iguales de diez por ciento cada seis meses. Recuerden las familias previsoras que es una gran ventaja y una gran economía tener una quinta a las puertas de Santiago en una comuna hermosa, llena de atractivos y privilegiadamente saludable como es la de Ñuñoa, donde se economiza tanto en médico y botica, pues la naturaleza sola en esa región de flores y de vegetación exhuberante basta para recuperar la salud o robustecerla, especialmente la de los niños débiles, de los intelectuales de cerebro fatigado por trabajos excesivos y de las damas nerviosas o anémicas. Es punto ideal para construirse un chalet con todos los atractivos deseables, sin gastar demasiado en exceso de terreno. Más detalles pídanse en nuestras oficinas: en Ñuñoa, Avenida Chile y España 84, a media cuadra de los carros de Irarrázaval, y en Santiago: Huérfanos 1235, letra G.— Valenzuela Palacios y Cía.

$ 72.000 MONEDA, DOS PISOS, tres casas recién construídas. Produce $ 720 mensuales.—Carlos Latorre H., Catedral 1109.

$ 12.000 AV. PEDRO VALDIVIA, 6.600 metros superficie. Debe $ 13.000. Caja Hipotecaria. También se vende la mitad.—Carlos Latorre H., Catedral 1109.

$ 35.000 DAVILA, 9 HABITACIOnes, fuera servicio. Mide 12 por 8 metros. Debe $ 10.000 Caja Hipotecaria.—Carlos Latorre H., Catedral 1109.

23.000 SAN MARTIN, CERCA Mapocho, 6 habitaciones, 3 servicio, gas y luz eléctrica. Debe 15 mil pesos. Caja Empleados Públicos. Saldo facilidades.— Carlos Latorre H., Catedral 1109.

$ 15.000 PROPIEDAD ESQUINA Av. Salvador. Mide 1[illegible] por 50 metros.—Carlos Latorre H., Catedral No. 1109.

$ 40,000 VICUÑA MACKEN una cuadra Matta. Extensa ca quinta cal y ladrillo, 7 habita nes, servicios, subterráneo, hall, eléctrica y quinta con arboleda, rrón y jardín. Mide 14 por 30 tros.—Carlos Latorre H., Catec No. 1109.

$ 28,000 VICUÑA MACKEN una cuadra Diez de Julio, sitio edificio viejo, 20 piezas. Mide por 50 metros.—Carlos Latorre Catedral 1109.

$ 18,000 ALDUNATE, UN PA Av. Matta, 9 habitaciones, pati todo servicio. Mide 13 por 36 tros.—Carlos Latorre H., Cated No. 1109.

$ 50,000 BAQUEDANO, CER Rosas, estucada, 11 habitacion 6 servicio, 3 patios, gas y luz el trica. Mide 11 por 50 metr Deuda bancaria $ 15,000.—Car Latorre H., Catedral 1109.

$ 45,000 PADURA, CERCA PL za Manuel Rodríguez, perfecto tado, 10 habitaciones, 3 servic 3 patios, subterráneo y galería Mide 13 por 45 metros Debe mil pesos, Caja Ferrocarriles. Carlos Latorre H., Catedral 11

$ 55,000 LIRA, CERCA DIEZ Julio, perfecto estado, 15 habi ciones, varias servicio, hall, jard huerto, gas y luz eléctrica. De da bancaria $ 15 000. Mide 13 70 metros.—Carlos Latorre H., C tedral 1109.

$ 47,000 CASTRO, CERCA PA que, 12 habitaciones, servicio, patios mosaico, gas y luz elect ca. Deuda bancaria $ 10,000. Carlos Latorre H., Catedral 110

$ 80,000 CHACABUCO, UN PAS San Pablo, estucada, muy buen ado, 7 habitaciones, 3 servic hall, subterráneo, luz eléctric garage, patio y parrón. Mide por 42 metros.—Carlos Latorre Catedral 1109.

$ 50.000 AV. CONDELL, UN PAS Irarrázaval y cerca Vicuña. Ma kenna, chalet 2 pisos, numeros habitaciones, jardín y huerto. M de 22 por 40 metros.—Carlos L torre H., Catedral 1109.

$ 45.000 AV. MACUL, BIEN S tuado, chalet 7 habitaciones, servicio, garage, pesebreras y gra quinta frutal. Mide 25 por 80 m tros.—Carlos Latorre H., Catedr No. 1109.

$ 58.000 UNION AMERICAN una cuadra Delicias. Casa perfe to estado, 12 habitaciones, varia servicio, 2 grandes patios. Mi 16 por 60 metros.—Carlos Lator H., Catedral 1109. m-2

COMPRO CASA HABITACION renta de $ 20,000 a $ 100,000. cen tral o alrededores. Casilla 3139. m-2

CASA VENDO CALLE MOLINA Delicias Purísima Juárez. Carmen Maestranza, Recoleta, Pedro Vald via, Maipú, Portales, tengo propie dades en todas las calles. — Jesú 2.o Elguín M. — Galería Alessan dri 17-A. m-2

CHACRA PUERTAS, SANTIAGO de setenta hectáreas, en veint minutos. autos Plaza de Armas con agua para cerca de 100 cua dras, con buenas casas, parque jardín y cerca de 10,000 árbo les frutales, esparragueras, alca chofales, viña de una cuadra, plan taciones escogidas, tranvías a la puerta potreros alfalfados, ba ca, etc., suelos de primera cla se para todo cultivo, buenos cie rros, bastante deuda hipotecaria 21 años, se vende el todo o par te desde 5 cuadras. Tratar calle de La Bolsa N.o 27-A — C. 2.o Aravena.

$ 5 SEMANALES. GRAN POBLAción O'Higgins. Situada a 12 cuadras de la Plaza de Abasto. Entrada por Independencia, calle de Carrión o por San Pablo calle de Bulnes. Esta gran población consta de 20 manzanas y está edificada casi toda, hay varios almacenes de abarrotes, taller de zapatería, escuela pública fiscal para hombres y mujeres. Los terrenos son de primera clase tierras de migajón, bastante agua corriente y potable con servicio de alcantarillado, de correo y policía y de carabineros. Esta población está completamente saneada no tiene hipoteca ni gravamen alguno. Los sitios más pequeños son de 10 varas de frente por 15 de fondo con todo servicio y se pagan con 5 pesos semanales y sin intereses. Próximamente tendrá carros que pasarán por el centro de la población. Los Domingos y días festivos en la tarde está su dueño o representante. Encargados para la venta de sitios son los señores Alberto Campos en la misma población, casa de alto, taller de zapatería y don Arturo Rojas en la Avenida Cumming esquina con la Avenida Korner (almacén), en Santiago, San Francisco 618, de 12 a 5 P. M. — B. Cañas Sotomayor, representante.

HERMOSA CASA-QUINTA, VENdo en Playa Ancha, con superficie de 2,600 metros cuadrados y frente a dos calles. Tiene 25 habitaciones, cinco baños, caballerizas, garage, gran jardín con flores escogidas y árboles frutales. Pormenores Casilla 212, Valparaíso. m-24

$ 15.000 VENDO CASA CENTRAL muy cómoda, todo servicio, [illegible] de Julio 733. 193-22-M

COMPRO CASA HABITACION, precio alrededor de $ 70.000, entre calles Cumming, Matucana, Moneda y Rosas. Ofertas por correo R. O. G. Casilla 31 D.—Pte. 175-M-21

SE VENDE CASA DE UN PISO EN muy buen estado, seis piezas habitables y amplias dependencias, con gas, luz eléctrica y alcantarillado. Hay patio con bastante terreno. Avenida Matucana 45. Precio $ 30.000 al contado. Tratar con E. Duarte, Avenida Portales 3076. 186-23-M

4.5000 REGALO CASITAS, CArros puerta, facilidades pago. Tratar Esperanza 1055. 270-23-M

PROPIEDAD EN ARTURO PRAT 3 casas, una en altos y dos en bajo. Buena renta. Precio 30 mil pesos — José Luis Silva, Bandera 78, Oficina 20.

2 CASAS BUENAS, EN AVENIda Providencia. Precio 40 y 45 mil, cada una. — José Luis Silva Bandera 78, Oficina 20.

...MPRA VENTAS DE PROPIEDADES

...OPIEDAD EN CALLE MOLI-...compuesta de tres casas cómo-...s, espléndida residencia. Ren-... 12 por ciento. Precio 70 mil ...sos. Facilidades pago. José Luis ...a. Bandera 78. Oficina 20.

...OPIEDAD DE RENTA EN ...uñan Guerrero esquina. Faci-...ades pago. Precio 50 mil pesos. ...osé Luis Silva. Bandera 78. Ofi-... 20.

...ASA CALLE TARAPACA, BUE-... casa, muy central. Precio 35 ...il pesos. — José Luis Silva, Ban-...a 78. Oficina 20.

...ASA CALLE CUEVAS, ANTES ...llegar a Avenida Matta, bien ...nstruída. Precio 11 mil pesos. ... Luis Silva, Bandera 78. Ofi-... 20.

...OPIEDAD DE RENTA ES-...na, produce 300 pesos al mes. ...ecio 22 mil pesos. — José Luis ...va. Bandera 78. Oficina 20.

...OPIEDAD DE ESQUINA, PRO ...uce 200 pesos al mes. Precio 20 ...il pesos. — José Luis Silva, Ban-...ra 78. Oficina 20.

GRAN PROPIEDAD DE RENTA ...n Avenida Rosario, una cuadra Recoleta. Precio 52 mil pesos. — José Luis Silva, Bandera 78. Ofici-... 20.

LA MEJOR ESQUINA PARA ES-tablecer un gran almacén de provisiones por mayor y menor de casa mayorista que quiera surtir una extensa región; un bazar de artículos de toda clase; una pastelería y galletería con salones de refrescos o para construirse el chalet más cómodo, fastuoso y bien presentado que pueda desearse, es el lote de terreno que ofrecemos en venta a la entrada de la Gran Avenida Ñuñoa a Macul, esquina de Irarrázaval. No existe en Ñuñoa situación comercial más importante. Ese lote puede tomarse con el 10 por ciento al contado y el resto en cuatro años y medio, con cuotas semestrales también de diez por ciento cada una. Más detalles pídanse en nuestras oficinas: en Ñuñoa, Avenida Chile y España 84, a media cuadra de los carros de Irarrázaval, y en ...antiago, Huérfanos 1235, letra G. Valenzuela, Palacios y Cía.

$ 95,000 VENDO EXTENSA PRO-piedad de cal y ladrillos, compuesta de casas habitaciones y locales de esquinas para negocios, extensas bodegas subterráneas, tiene servicios, luz eléctrica y alcantarillado, carros 30 a la puerta ida-vuelta. Produce mensual $ 960. Al contado solo $ 35,000, resto a 10 años interés 8%. La propiedad está totalmente saneada. Para verla y tratar con su dueño. Mapocho 1574. 253-21-m.

$ 35,000 VENDO O PERMUTO ...hacrita en Renca, superficie 30000 metros, cerrada con murallas totalmente plantada, árboles frutales, ...parrones, manzanares, guindos ce-...rezos, esparragueras, alcachofal, ...ores y parte alfalfado. Al contado ... 10,000 resto 10 años plazo. Su ...ueño: Mapocho 1574. 252-21-m.

...OMPRA VENTAS DENEGOCIOS

...OTICA EN RANCAGUA, PRE-...io ocasión, renta segura, barrio ...omercial, mercaderías primera ...ase vendo; recibo parte en automóviles. — Jesús 2.o Elguín. Ga-...ería Alessandri 17 A. Entrada por ...andera 242. 21-M

...AVANDERIA BUENA, CEN-...ral, compro, pago contado. Ca-...silla 70. 24-M

...ENDO PASTELERIA, FRUTE-...ía, derecho posesión. San Diego ...49. 175-M-21

DIVERSOS

...AGENCIA DE "LA NACION", San Diego 1148. Imprenta Echeverría, teléfono inglés, 23, Matadero. Se reciben avisos hasta las 9 y me-... P. M.

...ARMERIA, SAN DIEGO 93, TA-...ller especial en composturas de armas, surtido completo de artículos para cazadores, balas, cartuchos de todos calibres. m-23

BIBLIOGRAFOS. TEATRO ORIente 1778. Feyjoo, ofertas a Racso, Cumming 234. 274-m-20

¡COLEGIALES! COLCHONES DE lana crin y algodón, almohadas, almohadones, colchas y sobrecamas. Refacción de colchones a domicilio. Colchonería La Virgen de Monserrat, San Diego 23. m-30

¿DESEA UD LINDAS DENTADU-ras postizas? Puede obtenerla en tres días o 24 horas. Consultorio Dental, Salazar - Roijers, (Portal Edwards), Alameda. 16-A

...ENTISTA, MONEDA 1037: Ta-...duras con porcelana, im...on ...erfecta. Curación de dientes flo-...s (piorrea). Tratamiento segu-... de dientes con fístula (postemi-...). M-31

AGENCIA DE "LA NACION", Portal Edwards 2748, recibe avisos hasta las 9.30 P. M.

ECONOMIZARA UN 50% DANDO vuelta su traje y sobretodo en la sección especial para composturas y transformaciones de trajes para caballeros y niños. Sastrería Echaurren 10. 167-M-21

GRAN SASTRERIA AHUMADA No. 23. Avisamos a los socios de nuestros clubs que han salido favorecidos los siguientes: en el 24 sorteo del club O, el No. 51; en el 15 sorteo del club P, el No. 66; en el 2.o sorteo del club Q el número 78. Club R en formación, cuota semanal $ 7, con derecho a $ 160. Femenía y Cía. 349-m-21

IMPRENTA ECHEVERRIA. SAN Diego 1148, Agencia de LA NACION se reciben avisos hasta las 9½ P. M.

COBRANZAS DE CUENTAS. TA-rifa módica, cobra la oficina 34, Bandera 78. Judicial e extrajudicial. m-21

POR ASUNTOS QUE LE INTE-resa, referente a la Comunidad Petrolífera Caupolicán de Bolivia, necesito hablar con el señor Antonio Boher. Jorge Cerveró Alemparte. Delicias 60. 4821-M-24

SE GRATIFICARA A QUIEN EN-tregue en Estado 91, oficina 4, un farol de bronce de coche, perdido el día 19 entre Providencia y calle Estado. 244-m-21

UN SOBRETODO RAGLAN PER-fecto, por $ 50 le hace la sastrería Mack. San Diego 1366. Se reciben hechuras. 21-M

HOTELES Y PENSIONES

ARRIENDO PIEZAS CON PEN-sión. Av. Portales 2683. 214-24-M

ARRIENDO PIEZAS CON PEN-sión. Doy pensión mesa. García Reyes 54. 1.o-A

CASA DE MUCHO RESPETO RE-cibe caballeros y señoritas de pensionistas. Pensión de mesa, $ 60. Santo Domingo 1150. 11-A

COMA UD. ESPLENDIDAMENTE por $ 1.50 en el Restaurant Almagro. Inés Aguilera 1136. 2-A

CASA DE FAMILIA ARRIENDA pieza con sin pensión. Catedral No. 2471. 26-M

CASA RESPETABLE SIN PEN-sionistas arriéndase pieza grande con pensión. San Isidro 673. 222-21-M

ESMERALDA 829 DOS CUADRAS Plaza de Armas, pensión, piezas amobladas calle. Cuatro platos almuerzo cuatro comida, café, desde 80. 106-M-21

FAMILIA HONORABLE RECIBE estudiantes y Pensionistas. Santo Domingo 1346. m-24

HOTEL ROYAL, CARTAGENA. Recibe familias y pasajeros, todo el mes de Marzo. Grandes descuentos a familias. Dirigirse Casilla 21 215-21-M

IMPERIAL MEUBLE. CASA RE-sidencial para pasajeros. Lujosos dormitorios. Moneda 977, esquina Ahumada. 4768-5-a.

PENSION Y PIEZA SE ARRIEN-da, casa alemana. Recoleta 469. 268-21-M

...IEZA CON PENSION ARRIEN-...a casa de familia. San Diego 75. 254-21-m.

...ENSION DE MESA $ 50 SE RE-...arte a domicilio igual precio. Eleuterio Ramírez 1257. 236-22-m.

SEÑORA SOLA HONORABLE DA buena pensión de mesa y a domicilio. San Ignacio 870, casa B. 168-M-21

SE ARRIENDA PIEZA AMOBLA-da con pensión; se reciben pensionistas, casa familia. Dardignac No. 812. 4375-m-25

INSTRUCCION

ANUNCIA, LICEO AMERICANO para niñas, su traslado al espacioso y cómodo local Santa Rosa 446, donde continúa abierta la matrícula. Recibe internas, medio pupilas y externas. Kindergarten, preparatorias y humanidades. Clases funcionando. Pídase prospectos. Casilla 2749, o teléfono inglés número 2626.—Laura Vargas R., directora. 4856-m-25

EL EUCALIPTO. — SU CULTI-vo y explotación. — Próximamente aparecerá este interesante libro, vasto y completísimo trabajo basado en las mejores y últimas obras extranjeras que tratan sobre la materia. Numerosas láminas. Verdadero guía práctico para la explotación de esta gran industria, llamada a impulsar poderosamente la riqueza agrícola de Chile y de otros países americanos. Pida el libro y solicite datos, a Casilla 36, Tacna. 3-A

CURSO DE PIANO DE "ACADE-mia particular de Bellas Artes". Cursos elemental, normal y superior. Plan del Conservatorio. Teoría gratuita. Exámenes válidos. Precios bajos. Matrícula abierta. San Diego 114. Casilla 934. 128-m-22

COLEGIO EUROPEO". —PARA señoritas. Sección infantil para niños. Alameda 2266. Teléfono inglés, 1388. Internas, medio-pupilas, externas. Exámenes universitarios. Francés obligatorio. Exámenes de música en el Conservatorio Nacional. Matrícula abierta. Prospectos. 28-M

CLASES DE INGLES Y TAQUI-grafía inglesa por el sistema rápido "Paragón" hace profesor graduado en Estados Unidos. Puente 562, altos. Matrícula de 6 a 8 en la tarde. 212-21-M

CONSULES, CONTADORES GE-nerales, especiales, taquígrafos, dactilógrafos, corresponsales, dibujantes, ayudantes arquitectura o ingeniería, prepárase personalmente y por correspondencia; 9 ramos, por $ 80 mensuales. Instituto Mercantil, teléfono inglés 273, Bandera 287, esquina Huérfanos. Cursos diurnos y nocturnos.

EL MEJOR COLEGIO INFANTIL para niñitos y liceo para señoritas. Catedral 3736. Matrícula abierta. 4683-21-m

BACHILLERATO HUMANIDA-des prepárase, cursos colectivos e individuales. Honorarios módicos. Numerosos certificados aprobación universitaria en sorteos anteriores. Liceo Sóc...es, anexo Instituto Mercantil, ...ndera 287, esquina Huérfanos, teléfono inglés 273. Profesorado graduado Instituto Pedagógico. 23-M

HUMANIDADES, 1.er a 6.o AÑO, exámenes universitarios. Comercio, cursos seis meses, un año, diploma). Inglés gratuito y obligatorio. Cursos rápidos. Idiomas, taquigrafía, dactilografía, precios módicos. Instituto Zanelli, Bandera 84. Sección señoritas. Moneda 1118. 110-M-21

¡INGLES! PROFESOR LONDI-nense con espléndidas referencias da clases particulares a domicilio y en sus oficinas (muy centrales). Enseñanza práctica, rápida, teórica. Idioma dominado en corto tiempo. Pronunciación perfecta. Preparación para los negocios, viajes a Inglaterra y Estados Unidos. Conversaciones. Traducciones, literatura, redacción mercantil, cursos, correspondencia. — Londoner, — 535 Teatinos 535. 260-21-m

INSTITUTO ITALIANO LORD CO-chrane 104-108. Recibe internos, medio internos, externos, secciones masculina y femenina, completamente separadas. Preparatorias, 6 años humanidades; exámenes válidos, profesores del Estado y extranjeros. La matrícula está abierta. Pedir prospectos. 171-A-2

INSTITUTO MODERNO. Cochrane 166. Internos, externos. Preparatorias, humanidades. Profesores titulados. 221-3-A

INSTITUTO DE SORDO-MUDOS y de Ciegos. — Internado gratuito. Educación general y profesional. Matrícula abierta Santa Victoria 380. 31-m

"INSTITUTO SAN MARTIN". — Teléfono inglés 213. Este establecimiento se ha trasladado al extenso local de la calle San Martín 64, al frente de donde antes funcionaba. Desde el presente año tiene biógrafo, canchas para football, y tennis. Hay cursos de kindergarten, preparatorias y humanidades. Recibe internos, medio-pupilos y externos. Cuenta con un escogido cuerpo de profesores de Estado. Los exámenes son válidos y se rinden en el mismo Instituto. Matrícula abierta. 21-m

INSTITUTO MERCANTIL. FUN-dado en 1904. El primero en Chile en su género, según la Estadística oficial. Contabilidad Comercial. (Industrial, Bancaria, Agrícola, Salitrera, Ferroviaria, Fiscal, Oro y Billetes, de Sociedades Mutuas, Colectivas, Comanditarias, Anónimas o Partición), Aritmética Comercial, Castellano, Redacción Mercantil, Francés, Inglés, (Alemán, Italiano, Latín o Griego), Taquigrafía, Escritura a máquina; Legislación Civil, Comercial, Aduanera, Consular; Caligrafía, Geografía y Moral, enseñase por $ 30 y 20 mensuales, según curso, todos los ramos. Instituto Mercantil. Bandera 287, teléfono inglés 273.

LICEO SOCRATES, HUMANIDA-des del 1.o a 6.o años, exámenes válidos; anexo Instituto Mercantil, Bandera 287, teléfono inglés 273, esquina Huérfanos. Clases: 1.o Abril. Numerosos certificados aprobación universitaria. 2-A

LICEO PEDAGOGICO, SAN DIE-go 114. Admítense alumnos internos, mediopupilos y externos, desde cinco años. Matrícula abierta 136-a-16

LICEO SANTA ISABEL, SAN Francisco 154. Kindergarten, preparatorias, humanidades. Profesorado escogido. Inglés obligatorio. Pídase prospectos. Clases funcionando. — La Directora. 163-M-24

PERMUTA: AYUDANTE DE LA Escuela Superior de Niñas N.o 5 de Chillán, desea permutar con otra de igual categoría de Santiago. Dirigirse a Ema Daza Ch. Chillán. 21-M.

SECCION MUSICAL DEL COLE-gio Europeo: siguiendo el sistema del Conservatorio Nacional. Teoría, piano, canto, violín, violoncello y arpa. Idiomas. Selecto profesorado. Exámenes válidos en el Conservatorio. Curso especial. Miércoles y Sábados para señoritas de afuera. Delicias 2266. Teléfono inglés 1388. 28-m

SEÑORITAS ALUMNAS DEL PE-dagógico dan clases humanidades y preparatorias. T. G. Delicias 2577. 25-M

SEÑORITAS: CURSOS COMER-ciales, atendidos por profesores del Estado. Contabilidad Comercial, Agrícola o Bancaria), Aritmética Comercial, Castellano, Redacción Mercantil, Francés, Inglés, (Alemán o Italiano), Taquigrafía, Escritura máquina, Legislación Comercial, Caligrafía, Moral, enséñase por $ 30 y 20 mensuales, según curso, todos los ramos. Instituto Mercantil, Bandera 287 esquina Huérfanos.

THE BERLITZ SCHOOL OF LAN-guages, Ahumada 35, única autorizada para usar ... nombre en Chile (no tiene ... en Santiago). Aprendiz... rápido de idiomas, sistemas modernos y muy práctico. Prepara exámenes en idiomas y matemáticas. Tiene secciones anexas para el estudio de contabilidad, taquigrafía, sistema Unido y Pitman. Trigonometría (Matemáticas Superiores).

Se RECIBEN los
AVISOS en nuestra
Imprenta y en nuestras AGENCIAS del
Portal EDWARDS y
SAN DIEGO 1148,
hoy día de 10 a 12
de la mañana y de
2 a 6 en la tarde.

MAQUINARIAS E INDUSTRIAS

LA INDUSTRIAL, COMPRA Y venta de maquinarias, se reciben a consignación. Se pagan los fletes y se anticipan fondos. Chacabuco 24, Romero 3244. Teléfono inglés 268, Estación, Casilla 4503. Correo 2. Eduardo Heyraud. Atendida por su dueño, con larga práctica y conocimientos técnicos en el ramo.

MOLINO CHANCADOR Y TRI-turador de granos, perfecto estado, vende. Chacabuco 24.

PRENSA COLISERA PARA PAS-to, a mano, realiza, Chacabuco 24.

MAQUINA PARA HACER CON-creto, vende, Chacabuco 24.

MAQUINA PARA RECOGER Y doblar llanta, vende, Chacabuco No. 24.

TALADROS, PUNZONES, TIJE-ras, descansos, transmisiones, poleas, realiza, Chacabuco 24.

CEPILLO DE MANO PARA FIE-rro de 60 centímetros de mesa, vende la Industrial, Chacabuco 24.

MOTORES LOCOMOVIL DE 8, H. P., vende, Chacabuco 24.

PLANCHAS DE FIERRO NEGRO liso, vende Chacabuco 24.

PUERTAS CON VIDRIOS Y VEN-tanas de fierro importadas, varias dimensiones, Chacabuco 24.

CABLE DE ACERO DE MEDIA pulgada realízase una partida, Chacabuco 24.

SIERRA HUINCHA EN PERFEC-to estado, vende La Industrial, Chacabuco 24.

CALDEROS VERTICALES DE 18, y 4 caballos en perfecto estado, vende, Chacabuco 24.

ARADOS TR... DE 3 PUN-tas realiza La ...al, Chacabuco 24.

FONDO DE FIERRO DE 1,000 litros, vende, Chacabuco 24.

CAÑONES DE FIERRO GALVA-nizado de 2 y 1 1|2 pulgada realiza, Chacabuco 24.

TIJERALES, PILARES Y VIGAS doble T. vende Chacabuco 24.

BOMBAS DE VARIAS CLASES Y dimensiones tiene Chacabuco 24.

FONDO A VAPOR PARA DE-rretir grasas, vende, Chacabuco No. 24.

RIELES USADOS TIPO FERRO-carriles y tracción tiene Chacabuco 24.

PRENSA ACUÑADORA DE SEIS guías, realiza, Chacabuco 24.

MOTORES ELECTRICOS CO-rriente continúa, de 4 y 2, y 1|4 H. P., Chacabuco 24.

MOTORES ELECTRICOS "TRI-fásicos", de 1 H. P., tiene Chacabuco 24.

ARADOS, SACADORES DE PA-pas, varios sistemas, Chacabuco No. 24.

CARROS PLANOS Y DE VOL-car, trocha 50 centímeros vende, Chacabuco 24. m-22

10,000, MAQUINARIA MODERNA para la fabricación de baldosas, precio ocasión. — Jesús 2.o Elguín, Galería Alessandri 17-A. 21-m

PODEROSAS MAQUINAS PARA arar, sembrar, trillas, moler el grano, sacar el agua con bomba, la más perfecta máquina para las faenas agrícolas, precios bajos. Dueños de fundos manden sus órdenes por un tractor "Wichita". — Jesús 2.o Elguín M., Galería Alessandri 17-A Bandera 242. 21-m

PRENSA PARA QUESOS, VEN-de Preisler, Huérfanos 1235. 23-M

DESCREMADORA TUBULAR MOdelo nuevo, número nueve y batidora combinada Minnetonna casi nuevas, vende Preisler, Huérfanos 1235. 23-M

ARADOS EKGERT TRES PUN-tas, vende Preisler, Huérfanos 1235. 23-M

BANCOS LAMPEADORES PE-ña, vende, Casilla 2587. 25-M

MUEBLES Y VARIOS

AUTOPIANOS BRESWTER, UL-timos modelos acaba de recibir. César Rau, Moneda 1375. 23-M

FABRICA DE MUEBLES LA NA-cional. Hacemos dormitorios de uno, dos y tres cuerpos; dormitorios dos cuerpos enchapados en roble americano, escritorios de roble americano. Muebles en todos los estilos, precios muy convenientes. Damos facilidades de pago. Purísima 283. 23-M

MAQUINA ESCRIBIR ADLER véndese de ocasión. Huérfanos No. 710. 243-m-22

PIANOS NUEVOS Y DE OCA-sión, prebios bajos, marcas conocidas, ofrece César Rau. Moneda 1375. a-5

PIANO NUEVO, CLASE FINISI-ma, garantido seriamente, vendo ocasión, Marín 148. 250-m-21

PIANOS, AUTOPIANOS, COM-posturas, cambios y afinaciones trabajos garantidos, precios módicos. Almacén y taller de pianos. César Rau, Moneda 1375. 23-M

MEDICINA

DENTISTA CARMEN 766. TRA-bajos elegantes sin dolor. 255-21-m.

"ANTIGONOCOCICO" CURA BLEnorragia. Carmen 766. 255-21-m

"STHENOSINA" PODEROSO antineurasténico. Carmen 766.

"HERBARINA" QUITATOS. CAR-men 766. 255-21-m.

BOTICA BOSTON, BANDERA 801, esquina San Pablo. 256-22-m.

HISTOGENOL NALINE GRANU-lado, frasco $ 7.20. 256-22-m.

NOVARSENOBENZOL BILLON, serie completa $ 30. 256-22-m.

FITINA CIBA, $ 7.80. 256-22-m.

CAPSULAS ARHEOL $ 4.80. 256-22-m.

ROYERINE DUPUY $ 3.80. 256-22-m.

POLVOS COTY $ 6.60.

POLVOS FINOS ROGER GALLET y Piver $ 6. 256-22-m.

¡¡GONORREA!! ¡¡BLENORRA-gias!! Tratamiento infalible que sana radicalmente en pocos días, por crónicos que sean. Consultas profesionales absolutamente gratis, aún Domingos. Farmacia San Pablo esquina Libertad. Facilidades de pago personas escasas recursos. Remítese postalmente. m-2

BOTICA BOSTON, BANDERA 801. 256-22-m.

EXAMEN DE LA VISTA GRATIS en el Almacén Optico, Ahumada 264, atendido por el especialista titulado Rotter. Gran surtido de toda clase de anteojos y lentes a precio sin competencia. 38-21-M

EXAMEN DE LA VISTA GRATIS en el Almacén Optico, Ahumada 264, atendido por el especialista titulado Rotter. Gran surtido de toda clase de anteojos y lentes a precios sin competencia. 21-m

ALMORRANAS, TIÑA, UNGUEN-to Doctor Colli. Botica Porteña, Delicias 867. M-28

CREMA DE LOS ALIADOS. HER-mosea la piel. Botica Porteña. Delicias 867. M-28

JABON Y CREMA "LA GOYA". Aterciopela la piel. Botica Porteña. Delicias 867. M-28

ARTICULOS DEL INSTITUTO Belleza Madame Nasconcel. Botica Porteña. Delicias 867. M-28

ALIMENTO VIDAL, PARA NI-ños y enfermos. Botica Porteña. Delicias 867. M-28

EXAMEN DE LA VISTA GRATIS, en el Almacén Optico, Ahumada 264, atendido por el especialista titulado. Rotter. Gran surtido de toda clase de anteojos y lentes, a precios sin competencia.

NERVIOSOS, NEURASTENICOS, cansancio cerebral, impotencia. Su gran remedio "Cerebrol", llegó. Daube y Cía y Botica Bruxelas. 2-A

ZARZAPARRILLA RADIUM. LA mejor bebida anti-alcohólica, refrescante y reconstituyente. 2-A

VENDO ANATOMIA TESTUT EN castellano. Perfecto estado. Tratar Serrano 365. 4873-M-23

OCUPACIONES

FOTOGRABADOR DISPONE LAS mañanas. Calle Paz 1306, casita 10. Bustamante. 241-24-m.

AMA SECA, REGULAR EDAD, buena salud, necesito San Pablo 3653. 205-21-M

CESTERO, PARA JEFE DE TA-ller, necesito: Santa Victoria 380. 200-M-21

COSTURERAS COMPETENTES, necesita fábrica Ropa Blanca, Santo Domingo 1040. 262-M-23

CHAUFFEUR ALEMAN MUY competente se ofrece. Casilla 81-D. 221-22-m.

FABRICA DE CALZADO NECE-sito obreros para las máquinas, niña para envase, arregladoras, armadores y preparadores de calzado emplantillado. Delicias 2701. 275-m-22

NECESITO PARA POCA FAMI-lia extranjera, niña o señora sepa cocinar de 2-6. Delicias 2664. 276-m-21

NECESITO COSTURERAS QUE sepan coser a máquina. República 46. 278-m-23

FABRICA CALZADO. MAESTRO competente en la fabricación de calzado para niños, que disponga de 4 a 5 mil pesos, necesito. Exijo buenas referencias y lo intereso en el negocio. Inútil presentarse sin estos requisitos. Compañía 1065, oficina 32. 235-21-m.

HOJALATERO, NECESITO, SAN Pablo N.o 3653. 205-21-M

INGLES, BUSCA OCUPACION decente, tiene muy buenas recomendaciones. J. R., J. Manuel Infante 453. 228-23-m.

MANUEL MUÑOZ, TAPICERO. Se ofrece para trabajos particulares. Santa Rosa 537. 337-23-m

MUEBLISTAS COMPETENTES. Trabajos bien pagados, necesito. Avenida Matta 1459. 22-M

MAESTRO Y OFICIAL HOJALA-tero necesito. Moneda 1450. 248-22-m.

MAESTRO CAJERO, ENTENDI-do en carrocerías de automóviles, necesitamos, San Antonio 816. 266-22-M

NECESITO ESTUCADORES COM-petentes a yeso, calle Compañía. Congreso Nacional. 232-22-m

NIÑOS PARA REPARTO, NECE-sita Depósito de Sacos de Papel, prefiero extranjero. Vega Central 92, interior. 264-21-M

NIÑOS SEPAN HACER CADENAS necesita, Fábrica Alhajas. San Pablo 1741. 240-21-m.

NECESITO UN MUCHACHO DE 12 años para el servicio. Matucana 96. 96-M

NIÑA PARA LAS PIEZAS NECE-sita familia honorable, buenos informes. Huérfanos 1892. 217-22-M

OFICIALES CARPINTEROS DE banco se necesitan. Fábrica, Sotomayor 37. 257-21-m

SE CONTRATAN GUARDIANES para la Policía de Temuco, buenas licencias y recomendaciones. Tratar: 8.a Comisaría. 229-25-m

SERVIDUMBRE LA MEJOR DE Santiago. Pídala Bandera 339. No equivocarse. 269-21-M

TEJEDORAS A MAQUINA, SE necesitan: The Jersey, San Diego 276. 203-21-M

VIAJERO A COMISION PARA Bolivia se necesita. Ofertas: Casilla 2136, Santiago. 225-21-m.

OBJETOS PERDIDOS

GRATIFICACION SE DARA A quien devuelva un abrigo perdido el 6 del presente, Avenida ...ta 311. 201-M-21

HABIENDOSE EXTRAVIADO EL certificado de depósito N.o 2562 del 7|10|1919 a nombre del señor Barón von Ow-Wachendorf por el importe de M 29.925-vista queda nulo y sin valor por haberse dado el correspondiente aviso al Banco.

HABIENDOSE EXTRAVIADO EL bono del 7 por ciento, No. 21283, del año 1913 por valor nominal de un mil pesos, del Banco Chileno Garantizador de Valores, queda nulo y sin valor alguno por haber dado el aviso correspondiente. — Francisco Subercaseaux. m-24

MALETA OLVIDADA EN UN Ford. Ayer a la llegada del expreso de Valparaíso a las 7 P. M., quedó olvidada una maleta. Se ruega devolverla a Maestranza 158 o Ahumada 235. Se sabe el N.o del auto. Se gratificará. 224-21-M

PROFESIONES E INDUSTRIAS

CONSTRUCCIONES REPARACIO-nes de edificios, tasaciones de propiedades se efectúan, arquitectos, ingenieros. Galería Alessandri 17-A. Jesús 2.o Elguín M. 21-m

COBRANZAS DIFICILES, JUI-cios civiles y criminales, apelaciones, particiones, etc, atiende diariamente el abogado Jaramillo Artega, en Teatinos 94, teléfono inglés 1784. Anticipa fondos según convenio. Consultas gratuitas. 259-21-m

HERMINIA BIAGINI, MATRONA ginecologista. Curaciones internas de 1 a 5, turno a domicilio permanente. Sargento Aldea 1058. 22-M

¡SEÑORAS! PARA TRAJES ABRI-gos, moldes y maniquíes, véase con el único que enseña a cortar bien y en pocas lecciones. R. Mack, Merced 720. Casilla 2594. 21-M

SE PRACTICAN TASACIONES de propiedades y automóviles, plano, construcciones, reparaciones, edificios, arquitectos. Jesús 2.o Elguín. Galería Alessandri 17 A.

THE AMERICAN VACUUM Cleaner, limpia y lava toda clase de alfombras. Purísima 283, Teléfono 2337. a-4

ZURCIDOS INVISIBLES, ESPE-cialidad en virar trajes caballeros, tranformaciones. Cóndor 1151. 2-A

EMPRESA DE SERVICIOS MUL-tiples "La Preferida" Vacuum Cleaner, limpia y lavados de alfombras, aseos de casas, encerados de pisos, parquets, pintura mecánica, gasfitería y electricidad. Manuel Rodríguez 1012, teléfono No. 5169. 271-m-21

SASTRE DIPLOMADO EN EU-ropa, recibe hechuras $ 60, sección señoras. Precios módicos, San Diego 263. 272-m-21

PIANOS, AUTOPIANOS, COM-posturas, afinaciones perfectas garantidas. Gálvez 144. Honorio Mesías. 282-m-21

PROPUESTAS

DIRECCION GENERAL DE Obras Públicas. — Pídense propuestas públicas para los trabajos de colocación de puertas y ventanas del nuevo edificio de la Escuela de Ingeniería y Arquitectura, las que se abrirán el 5 de Abril próximo a las 3 P. M., en la Inspección de Arquitectura, donde pueden consultarse los antecedentes. — Santiago, 20 de Marzo de 1920. — El Secretario General.

MINISTERIO DE GUERRA. — Propuestas. — Se piden propuestas públicas para la adquisición de treinta cafeteras, con capacidad de 250 litros, y trece con capacidad de 125 litros, para la confección del café de tropa del Ejército. Las propuestas se abrirán en la Oficina del Jefe del Departamento Administrativo, el día ... del mes en curso, a las 3 P. M. Bases y antecedentes en el mismo departamento. — El Jefe de Departamento Administrativo. 24-M

PROPUESTAS PUBLICAS. — La Empresa de Agua Potable de Santiago pide propuestas públicas para la entrega de quince toneladas de plomo en barra de primera calidad, puestas en estación Providencia de esta ciudad. Las propuestas se abrirán el 12 de Abril próximo a las 3 P. M., en la Oficina de la Empresa Delicias 1123. — El Secretario.

PRESTAMOS DINERO

DINERO A INTERES. PRESTA-mos hipotecarios. Descuentos de letras y operaciones mercantiles efectúa oficina 24, Bandera 77. Somodeville. m-21

$ 10,000 NECESITO PRIMERA hipoteca, interés 12%, pago semestres anticipados. Sin comisionistas. Casilla 2154. 251-21-m

FOLLETIN (10)

LOS LADRONES DE DIAMANTES

POR A. GOLSWORTY

Durante unos segundos permaneció como petrificado; examinando en todos sentidos su macabro descubrimiento; al fin comprendió la horrible realidad. Alzó los brazos, saltó a la orilla y sin detenerse un punto, sin atreverse a mirar hacia atrás huyó en dirección al muelle lanzando agudos gritos de espanto que los ecos repetían en la obscuridad.

VIII

UNA PARTIDA ENCONADA

Felipe Harburtón desayunaba en su casa de Sloane-Street. La hora en que las personas metódicas acostumbran a hacer su primera comida, había pasado hacía ya algún tiempo, porque el reloj señalaba las once y media; pero el joven se había retirado muy tarde la noche anterior y acababa de levantarse. Después de haber intentado en vano ingerir el pan, los huevos y el café colocados antes él, se levantó de la mesa, se dejó caer en una butaca, encendió un cigarro y quedó absorto en profundas meditaciones.

Lo que sucedía era muy desagradable; ¡tenía que ocurrir fatalmente semejante contratiempo días antes de su boda con Elena! Ya había aplazado la ceremonia a instancias de su novia y ahora sería necesario demorarla nuevamente, sin contar con que su exploración de California peligraba durante su ausencia y tal vez se vería obligado a hacer un viaje.

Deseoso, por todos motivos, de conocer la suerte de Sanderson, había pasado la noche en el East-End, tratando de averiguar a qué altura se hallaban los trabajos de la policía y por qué razones esperaba encontrar en aquel barrio, precisamente, la clave del misterio. Había resuelto ocultar su excursión, pero, cuando vagaba de un lado para otro, se encontró con Mary Sanderson. La joven, completamente sola proseguía intrépidamente sus pesquisas y recorría el barrio con la esperanza de descubrir algún indicio.

Lo menos que pudo hacer fué ofrecerle su protección, que ella aceptó agradecida, y de esta manera se enteró de lo que la joven pensaba acerca de la extraña aventura.

Desde el primer momento. Harburton, opinando como Mr. Millingham, suponía que el socio había cedido a la tentación, fugándose; pero no podía exponer a Mary semejante sospecha. Por otra parte, su parecer no hubiese tenido valor alguno para la joven. Al cabo de los dos días que llevaba inquiriendo, el resultado de todas sus gestiones le hacía ir a parar siempre a la misma conclusión: su padre había sido asesinado. Felipe se esforzó en combatir esta idea, pero no pudo conseguirlo. Mary no dudaba ya de la muerte del desgraciado y no tenía más que una esperanza: encontrar su cadáver.

A pesar de la actividad de las pesquisas y de las propinas generosamente distribuídas a unos y otros, los informes recogidos se reducían a muy poca cosa. Los agentes no podían o no querían decir más, sino que pronto hallarían la solución del problema. Sin embargo, uno de ellos, menos reservado que sus compañeros, declaró que, a su entender, la desaparición de Mr. Sanderson era obra de los ladrones de diamantes a quienes la justicia buscaba hacía algunos meses: el alma de la cuadrilla era, según se creía una mujer. Desde aquel instante Felipe no tuvo más que un pensamiento: ver coronados por el éxito los esfuerzos de los agentes, y resuelto cuanto antes el problema de una manera o de otra.

Tiró el cigarro y se puso a examinar su correspondencia.

Del montón de cartas colocado sobre la mesa, cogió una de Elena y la contempló durante unos segundos: los sentimientos de ternura que despertó en su ánimo en el momento en que todo parecía conjurarse para destruir su tranquilidad y su dicha, le consolaron mucho. Besó repetidas veces la carta de la mujer amada pensando que semejante tesoro era digno de merecer los mayores sacrificios.

Pero también era necesario ocuparse de asuntos menos agradables. Cerca de dos horas invirtió en despachar su correspondencia, en consultar el movimiento de la Bolsa y en tomar nota de las noticias interesantes publicadas por los periódicos. Tan absorto estaba en su tarea, que apenas advirtió la entrada del criado que le tría una carta.

Era de Elena. ¡Qué ocurrencia, darle noticias suyas dos veces seguidas en tan corto tiempo! ¿Experimentaría también los efectos del triste acontecimiento y hallaría consuelo escribiendo con más frecuencia que de costumbre? Esto fué lo que pensó mientras rompía el sobre y se sentaba en una butaca para saborear el contenido de la carta.

Lo hizo con creciente sorpresa, y, al terminar, comenzó nuevamente la lectura. Elena estaba cariñosísima como siempre, pero formulaba una extraña petición: completamente desmoralizada por el misterio y el horror de que vivía rodeada desde hacía algunos días, deseaba marcharse cuanto antes. ¿No sería posible adelantar la ceremonia una o dos semanas... celebrar su matrimonio el día siguiente o al otro? Todos aquellos acontecimientos la habían trastornado de tal manera, que comenzaba a encontrar absolutamente insoportable la estancia en Londres.

Después hablaba de la desaparición de Mr. Sanderson. Decía que Mary había reclamado su ayuda y que iba a consagrar las pocas horas que le quedaban de libertad a hacer algunas pesquisas y recoger algunos informes entre "sus pobres" del East-End. Sin embargo, desesperaba de ver sus gestiones coronadas por el éxito, habiendo fracasado los esfuerzos de agentes expertos, pero de todos modos no tenía intención de demorar su marcha; no, no podía aplazarla, y encarecía a Felipe que le contestase inmediatamente.

Felipe no comprendía lo que pasaba; según él, Elena hubiera debido mostrar deseos de retrasar su enlace para permanecer entre sus amigos y prodigar sus consuelos a los Sanderson. Su alusión al tiempo limitado que consentía en sacrificarles, tenía todas las trazas de un cálculo en extremo egoísta; sin embargo Felipe estaba dispuesto a disculparla, teniendo en cuenta la atmósfera de tristeza y de inquietud en que vivía.

Pero no podía menos de mostrar un poco de sorpresa ante aquel paso: ¿por qué aquel afán de abreviar el espacio de tiempo que les separaba de la fecha fijada para la ceremonia? Según todas las probabilidades sólo faltaban ya dos semanas y aquella corta espera le parecía repentinamente insoportable. ¿Qué extraño capricho era aquél?

Sin embargo, tenía razón en creerle incapaz de una negativa; si le hubiese pedido la luna se hubiera creído obligado a inquirir de qué medios podría valerse para procurársela. Lo que pedía era mucho más sencillo y armonizaba perfectamente con sus propios deseos; precisamente de allí a dos días salía un vapor para Nueva York, y, si todo podía arreglarse, se alegraría mucho de partir inmediatamente y regresar a su casa. Cierto que aquello era una manera un poco precipitada de separarse de los Millingham; pero, puesto que no podía serles útil, tanto daba dejarlos a solas con su dolor.

Después de reflexionar unos instantes, decidió que lo mejor era ir a ver a Millingham; luego podría hablar con Elena.

Cinco minutos más tarde, salió de su casa y saltó a un cab que se alejó al galope. Mientras se abrochaba los guantes comenzó a dar vueltas en su imaginación al objeto de su visita. Mr. Millingham se sorprendería seguramente, porque, examinando con detenimiento el asunto, comenzaba Felipe a hallarle bastante espinoso. Sin embargo, como no carecía de diplomacia confiaba en ganar su causa sin contrariar inútilmente a su amigo. Propondría celebrar la boda en familia y marcharse inmediatamente con su mujer para pasar inadvertidos y evitar comentarios.

El cab se detuvo en Halton-Garden; Felipe Harburtón se apeó a la puerta de las oficinas de Mr. Millingham y, después de pagar al cochero, subió rápidamente la escalera e hizo entregar su tarjeta al comerciante, quien le recibió en el acto.

El diamantista estaba pálido como un muerto; tenía los ojos llenos de lágrimas y sus manos temblaban. Trató de hablar, pero un sollozo convulsivo ahogó su voz y, haciendo seña a Felipe de que se sentase, se dejó caer en su silla al otro lado de la mesa.

—¿Cómo, Mr. Millingham?—dijo Felipe, no pudiendo dar crédito a lo que veía.

—Hijo mío — respondió el desdichado apoyando en el brazo del joven su mano trémula, — perdóneme usted, pero tengo una pena horrible. ¡Sólo Dios sabe lo que desde esta mañana estoy sufriendo!

—¿En qué puedo serle útil?—balbuceó Felipe muy conmovido al ver la emoción del anciano; — si hay que hacer algo...

Mr. Millingham movió la cabeza con desesperación. Al cabo de un momento, dijo:

—Felipe, hijo mío, le han encontrado!

—¿Qué le han encontrado?—repitió Felipe con asombro.

—Sí, a Sanderson — contestó Mr. Millingham sollozando.